SPU
SRIPATUM
UNIVERSITY

ระเบียบการ และหลักสูตรการศึกษา มหาวิทยาลัยศรีปทุม

ระดับปริญญาตรี
ประจำปีการศึกษา
2566



BELIEVE IN YOU

สารบัญ

	หน้า
ประวัติผู้ก่อตั้งมหาวิทยาลัย	005
ประวัติมหาวิทยาลัยศรีปทุม	010
กรรมการสภามหาวิทยาลัยศรีปทุม	024
ผู้บริหารมหาวิทยาลัยศรีปทุม	026
ข้อมูลทั่วไป	039
กิจกรรมนักศึกษา บริการ และสวัสดิการนักศึกษา	052
ทุนการศึกษามหาวิทยาลัยศรีปทุม	061
กองทุนเงินให้กู้ยืมเพื่อการศึกษา	065
ห้องปฏิบัติการ	068
ข้อพึงรู้เกี่ยวกับการศึกษา	**098**
• ระบบการศึกษา	098
• การขึ้นทะเบียนเป็นนักศึกษา	099
• การลงทะเบียนเรียน	099
• การขอเพิ่มวิชาและการขอเพิกถอนรายวิชา	100
• การวัดผลและการประเมินผลการศึกษา	101
• สถานภาพการเรียนและสภาพนักศึกษา	104
• ระยะเวลาการศึกษา	105
• การย้ายคณะ เปลี่ยนภาควิชา เปลี่ยนสาขาวิชา	106
• การลาพักการศึกษา	106
• การเทียบวิชาเรียนและการโอนหน่วยกิต	107
• การศึกษาข้ามสถาบัน	109
• นักศึกษาพิเศษ	110
• การสำเร็จการศึกษา	110

สารบัญ

	หน้า
หลักสูตรระดับปริญญาตรี	**112**
คณะสหวิทยาการ เทคโนโลยีและนวัตกรรม	113
วิทยาลัยการบินและคมนาคม	119
วิทยาลัยการท่องเที่ยวและการบริการ	128
คณะศิลปศาสตร์	148
คณะนิเทศศาสตร์	164
คณะบริหารธุรกิจ	184
คณะบัญชี	205
วิทยาลัยโลจิสติกส์และซัพพลายเชน	213
คณะวิศวกรรมศาสตร์	227
คณะเทคโนโลยีสารสนเทศ	250
คณะการออกแบบและสถาปัตยกรรมศาสตร์	268
คณะดิจิทัลมีเดีย	280
คณะนิติศาสตร์	301
วิทยาลัยนานาชาติ	308
สำนักวิชาศึกษาทั่วไป	322
การสมัครเข้าศึกษาต่อ	**332**
ค่าเล่าเรียน ค่าบำรุง และค่าธรรมเนียมการศึกษา	**341**
แผนผังภายในมหาวิทยาลัย	**347**



ดร.สุข พุคยาภรณ์

ผู้ก่อตั้งมหาวิทยาลัยศรีปทุม

“...ผมดีใจและเป็นสุขมากที่วิทยาลัยศรีปทุม ได้เป็นมหาวิทยาลัยศรีปทุม เพราะว่าเมื่อผม จากโลกนี้ไปอยู่โลกอื่น ถ้าคนในโลกนั้นถามผมว่า ตอนอยู่ในโลกมนุษย์ คุณได้ทำอะไรบ้าง ผมก็จะได้ตอบอย่างเต็มภาคภูมิว่า ผมสร้างมหาวิทยาลัย ให้คนได้เรียนปีละเป็นหมื่นๆ คนมาแล้ว...”

“การศึกษาสร้างคน คนสร้างชาติ” ปรัชญาที่ท่าน ดร.สุข พุคยาภรณ์ ผู้เล็งเห็นความสำคัญของการศึกษา ได้ริเริ่มวางรากฐานก่อตั้งมหาวิทยาลัยศรีปทุม ด้วยความเอาใจใส่ ทุ่มเทจากประสบการณ์ในการทำงานและการศึกษาด้วยตนเองและสั่งสมทุกสิ่งทุกอย่างที่ผ่านเข้ามาในชีวิตอย่างไม่ย่อท้อ

จากจุดเริ่มต้นอันแรงกล้า และความตั้งใจอันดีงามที่เกิดจากการทุ่มเท ของ ดร.สุข พุคยาภรณ์ ผู้ก่อตั้ง ได้รับการสานต่ออย่างต่อเนื่อง มาตลอดระยะเวลา 53 ปี มหาวิทยาลัยศรีปทุมได้เติบโตอย่างงดงาม ทั้งด้านวิชาการ ด้านการขยายวิทยาเขต ด้านบัณฑิตที่สำเร็จการศึกษาร่วม 200,000 คน ที่ได้รับการยอมรับในแวดวงต่าง ๆ มหาวิทยาลัยยังคงพัฒนาอย่างไม่หยุดนิ่ง ในการเป็นมหาวิทยาลัยชั้นนำสำหรับคนรุ่นใหม่ ทุกยุคสมัย เพื่อที่จะสร้างและพัฒนาทรัพยากรบุคคลที่มีคุณภาพให้แก่สังคมและประเทศชาติให้เจริญก้าวหน้าต่อไป

ชีวิตในเยาว์วัย

ดร. สุข พุคยาภรณ์ เกิดเมื่อวันศุกร์ที่ 12 มกราคม 2459 ที่บ้านริมน้ำ ตำบลคลองสิบ อำเภอหนองจอก จังหวัดพระนคร เป็นบุตรคนที่ 5 ของ นายพุกและนางหรั่ง พุคยาภรณ์

ดร. สุข พุคยาภรณ์ ได้รับการศึกษาเบื้องต้น ที่วัดแสนเกษม จนจบประถมการศึกษาปีที่ 4 เมื่อ พ.ศ. 2470 หลังจากนั้นได้บวชเป็นสามเณร 30 วัน แล้วจึงลาสิกขา เพื่อกลับไปช่วยบิดามารดาทำการค้า

การศึกษาคือชีวิต ชีวิตคือการกระทำ

ในปี พ.ศ. 2475 ดร. สุข พุคยาภรณ์ ได้แยกตัวออกมาทำการค้าเอง โดยเริ่มจากการพายเรือขายของ ซื้อขายของชำ ซื้อขายข้าวเปลือกจนกระทั่ง ซื้อโรงสีดำเนินการเองใน พ.ศ. 2490 ใช้เวลาตั้งตัวในระยะต้นตั้งแต่ พ.ศ. 2475-2490 รวมระยะเวลา 15 ปีเศษ

ในปี พ.ศ. 2496 ดร. สุข พุคยาภรณ์ ได้เริ่มงานรับเหมาก่อสร้าง โดยร่วมกับเพื่อนตั้งบริษัทส่งเสริมสถาปัตย์ที่บริเวณประตูน้ำ ซึ่งกิจการเจริญรุ่งเรืองขึ้นเป็นลำดับ

ดร. สุข พุคยาภรณ์ สะสมประสบการณ์จากการทำงานและการศึกษา ด้วยตนเอง ทุกสิ่งทุกอย่างที่ผ่านเข้ามาในชีวิตถือเป็นบทเรียน ไม่เคยท้อถอย และคติประจำใจที่ผู้ใกล้ชิดได้ยินได้ฟังท่านพูด อยู่เสมอคือ **“การศึกษา คือชีวิต ชีวิตคือการกระทำ”**

สู่การมีส่วนร่วมในการพัฒนาการศึกษาของประเทศ

ในปี พ.ศ. 2510 รัฐบาลเปิดโอกาสให้เอกชน จัดการศึกษาในระดับอาชีวศึกษา ดร. สุข พุคยาภรณ์ จึงได้สร้างสถาบันการศึกษาระดับอาชีวศึกษา และขยายกิจการออกไปหลายแห่ง ประกอบด้วย โรงเรียนไทยบริหารธุรกิจและพาณิชยการ โรงเรียนไทยอโยธยาบริหารธุรกิจ โรงเรียนพัฒนวิทย์ โรงเรียนทักษิณาบริหารธุรกิจ โรงเรียนไทยเบญจบริหารธุรกิจชลบุรี โรงเรียนกุลสิริเทคโนโลยีและบริหารธุรกิจ โรงเรียนโปลีเทคนิคเชียงราย โรงเรียนรุ่งโรจน์ศึกษา โรงเรียนสิริวัฒนาบริหารธุรกิจและพาณิชยการ และโรงเรียนสุขฤทัย

จากวิทยาลัยศรีปทุมสู่มหาวิทยาลัยศรีปทุม

ต่อมาในปี พ.ศ. 2513 รัฐบาลมีนโยบายให้เอกชนเข้าร่วมแบ่งเบาภาระ การจัดการศึกษาระดับอุดมศึกษา ดร. สุข พุคยาภรณ์ จึงได้ก่อตั้งวิทยาลัยศรีปทุม โดยได้รับพระมหากรุณาธิคุณจากสมเด็จพระศรีนครินทราบรมราชชนนี พระราชทานนามวิทยาลัยและเสด็จพระราชดำเนินเปิดอาคารเรียนหลังแรก เมื่อวันที่ 14 กุมภาพันธ์ 2515

ดร. สุข พุคยาภรณ์ เอาใจใส่ต่อการดำเนินกิจการของวิทยาลัยแห่งนี้ ด้วยการสรรหาผู้ทรงคุณวุฒิและประสบการณ์มาบริหารและเป็นอาจารย์สอน มุ่งมั่น พัฒนาอย่างไม่ย่อท้อ จนทบวงมหาวิทยาลัย (ในขณะนั้น) ได้อนุญาตให้เปลี่ยนประเภทจากวิทยาลัยเป็นมหาวิทยาลัยเมื่อ พ.ศ. 2530 นำความปลาบปลื้ม และภาคภูมิใจมาสู่ท่านเป็นอย่างมาก ต่อมา ดร. สุข พุคยาภรณ์ เล็งเห็นว่ามี เยาวชนที่อยู่ห่างไกลอีกเป็นจำนวนมาก ต้องการศึกษาหาความรู้ จึงขออนุญาต เปิดวิทยาเขตชลบุรีอีกแห่งหนึ่ง ในปี พ.ศ. 2530

ตำแหน่งที่สำคัญ

ด้วยประสบการณ์ ความมุ่งมั่น และวิสัยทัศน์อันกว้างไกล ดร. สุข พุคยาภรณ์ ได้ดำรงตำแหน่งที่สำคัญ ๆ หลายตำแหน่ง อาทิ

- นายกสภามหาวิทยาลัยและผู้รับใบอนุญาตจัดตั้งมหาวิทยาลัยศรีปทุม
- ที่ปรึกษารัฐมนตรีว่าการกระทรวงมหาดไทย
- ที่ปรึกษาสโมสรลูกเสือวิสามัญแห่งประเทศไทย
- กรรมการและที่ปรึกษาสมาคมโรงเรียนอาชีวศึกษาเอกชนแห่งประเทศไทย
- นายกสมาคมผู้กำกับนักศึกษาวิชาทหาร แห่งประเทศไทย
- นายกสมาคมโรงสี
- สมาชิกสภาเทศบาลกรุงเทพฯ
- ประธานกลุ่มโรงเรียนเทคโนโลยีไทยสุริยะ
- ประธานศูนย์เยาวชนบางเขน
- ประธานจัดงานวันพ่อแห่งชาติ

เครื่องราชอิสริยาภรณ์ และเหรียญตราเชิดชูเกียรติ

เครื่องราชอิสริยาภรณ์และเหรียญตราอื่น ๆ ที่ได้รับ คือ

- ทวีติยาภรณ์มงกุฎไทย (ท.ม.)
- ตริตาภรณ์ช้างเผือก (ต.ช.)
- เหรียญลูกเสือสดุดี ชั้น 1
- เหรียญกาชาดสรรเสริญ

อนุสรณ์แห่งความทุ่มเทอันยิ่งใหญ่

ถึงแม้ ดร. สุข พุคยาภรณ์ จะจากโลกนี้ไป เมื่อวันที่ 17 กรกฎาคม พ.ศ. 2535 สิริรวมอายุได้ 76 ปี แต่ท่านได้ทิ้งไว้ซึ่งหลักการสำคัญในการดำเนินงานเพื่อให้คนรุ่นหลังได้ยึดถือปฏิบัติตาม อันได้แก่ **“ริเริ่ม รอบรู้ รวดเร็ว และเรียบร้อย”** รวมทั้งอนุสรณ์แห่งความทุ่มเทอันยิ่งใหญ่ตลอดชีวิตของท่าน คือ สถาบันอุดมศึกษาซึ่งกำลังเจริญก้าวหน้า มีความสมบูรณ์ ในทุก ๆ ด้าน พร้อมที่จะสร้างทรัพยากรบุคคลที่มีคุณภาพให้แก่ประเทศชาติต่อไป



สมเด็จพระศรีนครินทราบรมราชชนนี
ทรงเปิดป้ายวิทยาลัยศรีปทุม เมื่อวันที่ 14 กุมภาพันธ์ 2515
มหาวิทยาลัยศรีปทุม เป็นมหาวิทยาลัยที่ได้รับพระราชทานนามจาก
สมเด็จพระศรีนครินทราบรมราชชนนี
ก่อตั้งขึ้นตั้งแต่ปีพุทธศักราช 2513 บนพื้นฐานปรัชญา
“การศึกษาสร้างคน คนสร้างชาติ”

ประวัติ
มหาวิทยาลัยศรีปทุม

มหาวิทยาลัยเอกชน 1 ใน 5 แห่งแรกของไทย

มหาวิทยาลัยศรีปทุมเป็นสถาบันอุดมศึกษาเอกชน 1 ใน 5 แห่งแรก ของประเทศไทย ได้รับการสถาปนาเมื่อวันที่ 28 พฤษภาคม พ.ศ. 2513 โดย ดร.สุข พุคยาภรณ์ ผู้ที่มีความเชื่อว่าการศึกษาสร้างคน คนสร้างชาติ และได้รับพระมหากรุณาธิคุณจากสมเด็จพระศรีนครินทราบรมราชชนนี พระราชทานนาม “ศรีปทุม” พร้อมความหมายว่า “เป็นบ่อเกิดแห่งวิชาที่เบิกบานเช่นดอกบัว” รวมทั้งเสด็จพระราชดำเนินเปิดป้ายนามสถาบันและพระราชทานปริญญาบัตร อนุปริญญา และประกาศนียบัตรแก่ผู้สำเร็จการศึกษา รุ่นที่ 1, 2 และ 3

ขยายสู่วิทยาเขตชลบุรี

ในปีการศึกษา 2530 มหาวิทยาลัยได้ขยายวิทยาเขตออกไป ภายใต้แนวคิด 2 ประการ คือ เพื่อเป็นการขยายโอกาสทางการศึกษาในระดับอุดมศึกษาให้กับเยาวชนในภาคตะวันออก และเพื่อตอบสนองต่อแผนพัฒนาพื้นที่ชายฝั่งทะเลภาคตะวันออกตามนโยบายพัฒนาเศรษฐกิจของชาติที่ต้องการพัฒนาแหล่งชุมชนและสังคมแถบจังหวัดตะวันออกของประเทศ

โดยได้จัดตั้งวิทยาเขตที่สมบูรณ์แบบเป็นครั้งแรกที่ จังหวัดชลบุรี ซึ่งได้รับพระมหากรุณาธิคุณจากสมเด็จพระเจ้าน้องนางเธอ เจ้าฟ้าจุฬาภรณวลัยลักษณ์ อัครราชกุมารี กรมพระศรีสวางควัฒนวรขัตติยราชนารี เสด็จพระราชดำเนินเป็นประธานในพิธีเปิด เมื่อวันที่ 19 กรกฎาคม พ.ศ. 2530

ขยายตัวรองรับเปิดประชาคมอาเซียนสู่ขอนแก่น

ในปีการศึกษา 2556 สภามหาวิทยาลัยมีมติให้มหาวิทยาลัยศรีปทุมจัดตั้งมหาวิทยาลัยศรีปทุมขอนแก่น โดยมีความมุ่งมั่นที่จะผลิต บัณฑิตที่มีคุณภาพ

ทั้งทางด้านวิชาการและวิชาชีพออกสู่ตลาดแรงงาน และเพื่อรองรับการขยายตัวของธุรกิจการค้าในภาคตะวันออกเฉียงเหนือและประเทศเพื่อนบ้านในแถบฝั่งแม่น้ำโขง รวมถึงเพื่อเป็นการตอบสนองการเป็นสมาชิกประชาคมอาเซียน ปัจจุบันเปิดสอนระดับปริญญาตรีและปริญญาโท

จากพันธกิจสู่บัณฑิตที่เพียบพร้อม

นับตั้งแต่ก่อตั้งจนถึงปัจจุบัน รวมระยะเวลามากกว่า 4 ทศวรรษ มหาวิทยาลัยศรีปทุมได้ปฏิบัติพันธกิจหลัก 4 ประการของสถาบันอุดมศึกษา คือ การสอน การวิจัย การให้บริการวิชาการแก่สังคม และการทำนุบำรุงศิลป วัฒนธรรมได้อย่างครบถ้วน โดยมีปณิธานที่จะสร้างบัณฑิตศรีปทุมให้เป็นผู้กอปร ด้วย “ปัญญา ความเชี่ยวชาญ ความเบิกบาน และคุณธรรม”



สมเด็จพระเจ้าน้องนางเธอ เจ้าฟ้าจุฬาภรณวลัยลักษณ์ อัครราชกุมารี
กรมพระศรีสวางควัฒน วรขัตติยราชนารี
เสด็จพระราชดำเนินมาทรงกดปุ่มไฟฟ้าเปิดแพรคลุมป้ายนาม
“มหาวิทยาลัยศรีปทุม” เมื่อวันที่ 29 ธันวาคม 2530

บัณฑิตของมหาวิทยาลัยศรีปทุมได้สำเร็จการศึกษาออกสู่สังคม และทำหน้าที่รับใช้ประเทศชาติ นำมาซึ่งความภาคภูมิใจและเป็นกำลังใจให้ผู้ที่เกี่ยวข้องได้ พัฒนามหาวิทยาลัยแห่งนี้ให้ก้าวไปข้างหน้าเป็น “มหาวิทยาลัยชั้นนำสำหรับคนรุ่นใหม่” อย่างแท้จริงต่อไป

มุ่งสู่ความเป็นมหาวิทยาลัยชั้นนำในภูมิภาค

มหาวิทยาลัยศรีปทุมตระหนักถึงความสำคัญของการพัฒนา ทั้งด้านคุณภาพและกายภาพ เพื่อสร้างทรัพยากรบุคคลให้มีความพร้อมในด้านต่าง ๆ โดยสรุปดังนี้

1. ด้านวิชาการ ถือเป็นหัวใจสำคัญที่สุดของระบบการศึกษา มหาวิทยาลัยศรีปทุมจึงจัดให้มีระบบการประกันคุณภาพการศึกษา การส่งเสริมคณาจารย์ให้เพิ่มพูนความรู้และประสบการณ์ ด้วยทุนการศึกษาต่อทั้งใน และต่างประเทศ ทุนวิจัย ทุนส่งเสริม การแต่งตำรา ทุนอบรมและศึกษาดูงานต่างประเทศ พัฒนาและปรับปรุงหลักสูตรให้ทันต่อการเปลี่ยนแปลงของสาขาวิชาชีพต่าง ๆ นอกจากระบบการประกันคุณภาพที่ดำเนินการอย่างต่อเนื่องแล้ว มหาวิทยาลัยยังได้รับการรับรองระบบการจัดการคุณภาพตามมาตรฐานสากล ISO 9001:2000 การจัดการศึกษาระดับปริญญาตรีและบัณฑิตศึกษาทั้งระบบจาก Bureau Veritas Quality International (BVQI) ตั้งแต่ 8 มีนาคม 2545

ปัจจุบันมหาวิทยาลัยเปิดดำเนินการสอนในหลักสูตรระดับต่าง ๆ รวมทั้งสิ้น 62 หลักสูตร ระดับปริญญาตรี 43 หลักสูตร ประกาศนียบัตรบัณฑิต 1 หลักสูตร ปริญญาโท 10 หลักสูตร และปริญญาเอก 8 หลักสูตร โดยกำหนดให้มีการผสมผสานทั้งด้านทฤษฎีและปฏิบัติ เพื่อให้ผู้เรียนคิดเป็นและปฏิบัติได้

นอกจากการสอนในชั้นเรียน มหาวิทยาลัยจัดให้มีโครงการฝึกงาน ในสถานประกอบการจริง ในปีการศึกษา 2545 จนถึงปัจจุบันมหาวิทยาลัยศรีปทุมได้รับเลือกให้เป็นหนึ่งในจำนวน 17 สถาบัน เข้าโครงการสหกิจศึกษา Co-operative Education) ซึ่งเป็นโครงการนำร่องของสำนักงานคณะกรรมการการอุดมศึกษา

ความสำเร็จของนักศึกษาที่เกิดจากผลงานด้านวิชาการ ซึ่งนำความภาคภูมิใจมาให้กับมหาวิทยาลัย และสร้างชื่อเสียงให้แก่ประเทศไทย มีดังต่อไปนี้

- รางวัลเกียรติยศ ALEXANDROS TOMBAZIS PRIZE จากผลงาน The Bangkok Kitchen ในการประกวดแบบระดับนานาชาติ จัดโดยสมาพันธ์สถาปนิกนานาชาติ (Union Internationale des Architectes) ณ ประเทศสวิสเซอร์แลนด์ เมื่อเดือนมิถุนายน 2541
- รางวัลชนะเลิศการออกแบบสถาปัตยกรรม ในการประกวดผลงานการออกแบบระดับนานาชาติ ในหัวข้อ The Architecture and Cities in the 21st Century หรือสถาปัตยกรรมและเมืองในศตวรรษที่ 21 ซึ่งจัดโดย Union Internationale des Architectes(UIA) ณ กรุงปักกิ่ง สาธารณรัฐประชาชนจีน โดยผลงานชิ้นนี้ถูกนำไปแสดง ณ กรุงเบอร์ลิน ประเทศเยอรมัน ในเดือนกรกฎาคม 2545 ด้วย



สมเด็จพระกนิษฐาธิราชเจ้า กรมสมเด็จพระเทพรัตนราชสุดา
เจ้าฟ้ามหาจักรีสิรินธร มหาวชิราลงกรณวรราชภักดี สิริกิจการิณีพีรยพัฒน
รัฐสีมาคุณากรปิยชาติ สยามบรมราชกุมารี
เสด็จพระราชดำเนินทรงเป็นประธานเปิด
อาคาร “ดร.สุข พุคยาภรณ์” เมื่อวันที่ 30 มีนาคม 2536

• รางวัลเกียรติยศ (Honorable) จากผลงาน Recreating the Pedes-trian ShoppingStreet along the Old Waterway ในการประกวดแบบระดับนานาชาติ หัวข้อ Celebration of Cities จัดโดยสมาพันธ์สถาปนิกนานาชาติ (Union Internationale des Architectes) ณ ประเทศฝรั่งเศส

• รางวัลชนะเลิศ การประดิษฐ์หุ่นยนต์สมองกล ประเภทหุ่นยนต์บริการและรางวัลหุ่นยนต์ขวัญใจประชาชน ในการแข่งขัน Partner Robot ในมหกรรมหุ่นยนต์นานาชาติ “Robo Festa 2001” ที่เมือง Yokohama ประเทศญี่ปุ่น

• รางวัลอันดับ 2 การประกวดออกแบบนานาชาติ International Council for Caring Community 2005 (ICCC United Nations ACSA) ณ ประเทศสหรัฐอเมริกา

• รางวัลชนะเลิศจากการประกวดพูดสุนทรพจน์ในฐานะนักศึกษาแลกเปลี่ยน ณ มหาวิทยาลัยไป่เซ่อ มณฑลกวางสี สาธารณรัฐประชาชนจีน ปี 2554

• ได้รับคัดเลือกเข้าร่วมโครงการเรือเยาวชนเอเชียอาคเนย์ ประจำปี 2555 นักศึกษาคณะดิจิทัลมีเดีย สาขาวิชาดิจิทัลอาร์ต (นักศึกษาทุนกิจกรรม) มหาวิทยาลัยศรีปทุม ณ ประเทศญี่ปุ่น ฟิลิปปินส์ ไทย สิงคโปร์

• ผลงานนวัตกรรมใหม่ “หุ่นยนต์ช่วยเดินผู้ป่วยอัมพาตครึ่งล่าง” (Walking Assist Robot) นักศึกษาคณะวิศวกรรมศาสตร์ มหาวิทยาลัยศรีปทุม คว้า 2 รางวัล เวทีนานาชาติ “Honorable Mention” by Taipei Int’Invention Show & Technomart และ “Leading Innovation Award” by International Intellectual Property Network Forum (IIPNF) งาน Taipei International Invention Show & Technomart (INST 2015) ณ ประเทศไต้หวัน

• มหาวิทยาลัยศรีปทุม รับรางวัลระดับนานาชาติ Outstanding ICT Education Award 2018 ในฐานะองค์กรที่มีผลงานการพัฒนาด้านไอทีมาอย่างยาวนาน ทั้งรางวัลดีเด่นด้าน e-learning รางวัลต้นแบบด้านการใช้ Technology Enhanced Learning และการใช้เทคโนโลยีในการบริหารจัดการมหาวิทยาลัยอย่างเต็มรูปแบบ ในงานประชุมใหญ่ ASOCIO Digital Summit 2018 ณ ประเทศญี่ปุ่น จาก ASOCIO

• มหาวิทยาลัยศรีปทุม คว้า 2 รางวัลสหกิจศึกษาดีเด่นระดับชาติ ประเภทสถานศึกษาดำเนินการสหกิจศึกษานานาชาติดีเด่น และโครงงานสหกิจศึกษาดีเด่นระดับชาติ งานวันสหกิจศึกษาไทย ครั้งที่ 8 พ.ศ. 2560

• ผู้ช่วยศาสตราจารย์ ดร.วิรัช เลิศไพฑูรย์พันธ์ รองอธิการบดี มหาวิทยาลัยศรีปทุม เป็นผู้แทนอธิการบดีมหาวิทยาลัยศรีปทุม รับรางวัลระดับนานาชาติ Outstanding ICT Education Award 2018 ณ ประเทศญี่ปุ่น

• นายวิรุฬห์ ไพรีรณ ได้รับเลือกเป็นตัวแทนของคณะศิลปศาสตร์ สาขาวิชาภาษาญี่ปุ่นเพื่อการสื่อสารธุรกิจ เข้าร่วมโครงการ “Japanese Langauge Program for Oversea Partner University Student 2017” ณ โอซากะ ประเทศญี่ปุ่น เมื่อวันที่ 10 ตุลาคม 2560 - วันที่ 17 พฤศจิกายน 2560

• นางสาวอรวรรณ จำปาแฝด นายฮาซันบาซอรี สาแม็ง นายปวเรศ คำแตง นางสาวจิราภรณ์ นรสาร นางสาธิดา มาสงฆ์ นางสาวจิดาภา สุวรรณวิทย์ และนางสาวธันยพร ใจธรรม นักศึกษาคณะศิลปศาสตร์ ได้รับรางวัลดีเด่นยอดเยี่ยมระดับนานาชาติ การแข่งขันตอบปัญหาภาษาอังกฤษด้านคุณธรรมและจริยธรรมนานาชาติ ครั้งที่ 9 ปี 2561

- นายปรมัตถ์ มาศคีรีวงศ์ นักศึกษาสาขาวิชาการจัดการความปลอดภัยการบิน วิทยาลัยการบินและคมนาคม ได้รับรางวัลรองชะเลิศ อันดับ 1 “The International Beach Soccer Chaina cup 2019” ณ ประเทศจีน
- นางสาว ศศิชา คำภู นายฮาซันบาซอรี สาแม็ง นางสาวธิดา มาสงฆ์ และ นายวรินทร พรสิทธิ์ไพบูลย์ นักศึกษาคณะศิลปศาสตร์ ได้รับรางวัลดีเด่นยอดเยี่ยมระดับนานาชาติ การแข่งขันตอบปัญหาภาษาอังกฤษด้านคุณธรรมและจริยธรรมนานาชาติ ครั้งที่ 10 ปี 2562
- นายพีรพัฒน์ สำเภาแก้ว นางสาวธันยา ขำอินทร์ นางสาวนัทริกา โคสขึง นายปริญ พรสิทธิ์ไพบูลย์ นางสาวผกามาศ เก็งหลี นางสาวละอองดาว ร้อยพิลา นางสาวนนทิยา ดอกกระฐิน นางสาวสโรชา ซาอิ๊ด นางสาววรรณรินทร์ ยิ้มเจริญ นางสาวสุภัสสร รุ่งน้อย นางสาวจิราวรรณ ชนะ นายสิรวิศ เลิศคูพินิจ นางสาวมาริษา ศิวะประภา นางสาวเจนจิรา พุฒแซม นางสาวเจวรี จันทร์ขำ นางสาวปิยะรัตน์ สีนิล นางสาวอารียา หิรัญเนตร นางสาวณัฐณิชา รู้รอบดี และนายกุฎาธาน รุ่งวงศ์พาณิชย์ นักศึกษาคณะศิลปศาสตร์ ได้รับรางวัลดีเด่นยอดเยี่ยมระดับนานาชาติ การแข่งขันตอบปัญหาภาษาอังกฤษด้านคุณธรรมและจริยธรรมนานาชาติ ครั้งที่ 12 ปี 2563
- นายสุรศักดิ์ แสงกลม นักศึกษาคณะวิศวกรรมศาสตร์ ได้รับรางวัลเหรียญรางวัลเรียนดีประจำปี 2563 จากวิศวกรรมถานแห่งประเทศไทย ในพระบรมราชูปถัมภ์ (วสท.)
- คุณประสิทธิชัย ดอกไม้หอม นักศึกษาระดับปริญญาโท คณะบัญชี ได้รับรางวัลบทความวิจัยดีเด่นระดับชาติ การประชุมสวนสุนันทาวิชาการระดับชาติ ครั้งที่ 9 ประจำปี 2564
- คุณพัชรพล ศรีเพชร นักศึกษาระดับปริญญาโท คณะบัญชี ได้รับรางวัลบทความวิจัยดีเด่นระดับชาติ การประชุมวิชาการระดับชาติ ครั้งที่ 9 คณะวิทยาการจัดการ มหาวิทยาลัยศิลปากร ประจำปี 2564
- คุณฤทัย อะโน นักศึกษาระดับปริญญาโท คณะบัญชี ได้รับรางวัลการนำเสนอผลงานวิจัยภาคบรรยาย การประชุมสัมมนาทางวิชาการเพื่อนำเสนอผลงานวิจัยระดับชาติ คณะการบัญชีและการจัดการ มหาวิทยาลัยมหาสารคาม ประจำปี 2564
- ทีมนักศึกษาวิทยาลัยโลจิสติกส์และซัพพลายเชน มหาวิทยาลัยศรีปทุม บางเขน ได้รับรางวัลชมเชยการประกวดนวัตกรรมโลจิสติกส์สร้างสรรค์ 4.0 ระดับชาติ 2564 “Packaging Design Contest 2021”เพื่อการออกแบบบรรจุภัณฑ์ไข่เค็มเพื่อการจัดจำหน่าย

2. ด้านเทคโนโลยีสารสนเทศ มหาวิทยาลัยศรีปทุมตระหนักถึงความสำคัญของการใช้เทคโนโลยีเพื่อพัฒนาการเรียนการสอน และเป็นเครื่องมือสำหรับอาจารย์นักศึกษาในการแสวงหาความรู้ ด้วยการมุ่งสู่ความเป็น ICT Campus โดยการสนับสนุนและความร่วมมือจากพันธมิตรชั้นนำระดับโลกด้าน ICTเพื่อโอกาสการเรียนรู้ให้กับนักศึกษาและเพิ่มประสิทธิภาพให้กับเจ้าหน้าที่เพื่อการบริการที่ดีขึ้น

3. ด้านกายภาพและสิ่งแวดล้อม ที่ตั้งของมหาวิทยาลัยศรีปทุม ทุกวิทยาเขตติดกับถนนสายหลักของประเทศ นักศึกษาจึงเดินทางมาได้อย่างสะดวกสบาย รวมทั้งยังตระหนักถึงการจัดสภาพ

แวดล้อมภายในที่เอื้อต่อวิถีชีวิตความเป็นนักศึกษา จึงมุ่งจัดภูมิทัศน์ให้สวยงาม ในปี พ.ศ. 2540 มหาวิทยาลัยได้รับรางวัล “หน้าบ้านน่ามอง” จากกรุงเทพมหานคร นอกจากนี้ยังมีการก่อสร้างอาคารขนาดใหญ่ขึ้นหลายอาคาร ดังนี้

อาคารดร.สุข พุคยาภรณ์ (อาคาร 1)

เปิดทำการในปี พ.ศ. 2535 โดย สมเด็จพระกนิษฐาธิราชเจ้า กรมสมเด็จพระเทพรัตนราชสุดาฯ สยามบรมราชกุมารี เสด็จพระราชดำเนินมาทรงเป็นประธานในพิธีเปิด เมื่อวันที่ 30 มีนาคม 2536 เป็นอาคารสูง 12 ชั้น ภายในอาคารประกอบด้วย ที่ทำการฝ่ายบริหาร ห้องเรียน ห้องประชุม ความจุ 1,200 ที่นั่ง และที่ทำการของ คณะนิติศาสตร์ คณะศิลปศาสตร์ วิทยาลัยการบินและคมนาคม

อาคารสยามบรมราชกุมารี (อาคาร 5)

เปิดทำการในปี พ.ศ. 2539 โดย สมเด็จพระกนิษฐาธิราชเจ้า กรมสมเด็จพระเทพรัตนราชสุดาฯ สยามบรมราชกุมารี เสด็จพระราชดำเนินมาทรงเป็นประธานในพิธีเปิด เมื่อวันที่ 12 มกราคม 2539 เป็นอาคารสูง 15 ชั้น จัดเป็นศูนย์รวมของคณะที่จัดการเรียนการสอนในด้านวิทยาศาสตร์และเทคโนโลยี คือ คณะสถาปัตยกรรมศาสตร์ วิทยาลัยโลจิสติกส์และซัพพลายเชน และคณะเทคโนโลยีสารสนเทศ ภายในอาคารนี้ประกอบด้วยศูนย์คอมพิวเตอร์ ห้องปฏิบัติการที่ทันสมัย ห้องเรียน และห้องประชุม

อาคาร 30 ปี ศรีปทุม (อาคาร 9)

เปิดทำาการในปี พ.ศ. 2544 โดย สมเด็จพระกนิษฐาธิราชเจ้า กรมสมเด็จพระเทพรัตนราชสุดาฯ สยามบรมราชกุมารี เสด็จพระราชดำเนินมาทรงเป็นประธานในพิธีเปิด เมื่อวันที่ 15 มกราคม พ.ศ. 2544 เป็นอาคารสูง 12 ชั้น ภายในอาคารประกอบด้วยที่ทำการของคณะบริหารธุรกิจ คณะบัญชี คณะนิเทศศาสตร์ วิทยาลัยบริทิช ศูนย์สุขภาพ ศูนย์กีฬาในร่ม และห้องเรียนที่มีโสตทัศนูปกรณ์ทางการศึกษาที่ทันสมัยทุกห้อง

อาคาร 40 ปี มหาวิทยาลัยศรีปทุม (อาคาร 11)

อาคารขนาดใหญ่พิเศษ มีพื้นที่รวม 53,000 ตารางเมตร ตั้งแต่ชั้น 3 - 7 เป็นห้องสมุดมหาวิทยาลัยที่มีความทันสมัยแห่งหนึ่ง โดยนำนวัตกรรมด้าน IT เข้ามามีส่วนร่วมในการทำงานของห้องสมุด ได้รับการออกแบบตกแต่งอย่างทันสมัยด้วยรูปลักษณ์ที่ออกแบบจัดวางอย่างมีดีไซน์ โดดเด่นด้วยการเป็นศูนย์รวมความบันเทิงอย่างดี มีห้องพิเศษต่าง ๆ อย่างห้องคาราโอเกะที่ใช้ระบบไอทีเข้ามาช่วย พร้อมด้วยห้องชมภาพยนตร์ได้ฟรี ตั้งแต่ชั้น 8-14 เป็นห้องเรียน โดยในชั้น 8 จัดเป็นมุมพักผ่อนสบาย ๆ ในสวนลอยฟ้าที่ร่มรื่น พร้อมด้วยมุมบริการเครื่องดื่ม ชั้น 14 เป็นห้องบรรยาย 3 ห้อง ที่สามารถจุคนได้ถึงห้องละ 200 คน ที่นั่งเป็นสเต็ปแบบโรงภาพยนตร์

ด้านซ้ายของตัวอาคารสูง 4 ชั้น จัดเป็นห้องโถงโล่งสำหรับจัดนิทรรศการและกิจกรรมต่าง ๆ อาคารนี้มีห้องเรียน 80 ห้องเรียน และมีชั้นใต้ดิน 2 ชั้น เพียบพร้อมด้วยการจัดการภายในตัวอาคารสะดวกสบายด้วยบันไดเลื่อน จำนวน 34 ชุด จากชั้นล่างจนถึงชั้นที่ 14 นับเป็นมหาวิทยาลัยแห่งแรกที่นำระบบขนส่งทางแนวราบมารองรับการใช้งานของนักศึกษา ภายในอาคารประกอบด้วย



สมเด็จพระกนิษฐาธิราชเจ้า กรมสมเด็จพระเทพรัตนราชสุดา
เจ้าฟ้ามหาจักรีสิรินธร มหาวชิราลงกรณวรราชภักดี สิริกิจการิณีพีรยพัฒน
รัฐสีมาคุณากรปิยชาติ สยามบรมราชกุมารี
เสด็จพระราชดำเนินทรงเป็นประธานเปิด
อาคาร “สยามบรมราชกุมารี” เมื่อวันที่ 12 มกราคม 2539

วิทยาลัยบัณฑิตศึกษาด้านการจัดการ วิทยาลัยการท่องเที่ยวและการบริการ คณะดิจิทัลมีเดีย คณะสหวิทยาการ เทคโนโลยีและนวัตกรรม วิทยาลัยนานาชาติ และสถาบันภาษาและวัฒนธรรมนานาชาติศรีปทุม

ศูนย์มีเดีย "ดร.วีระ ปิตรชาติ

เป็นอาคาร 4 ชั้น ออกแบบมาเพื่อใช้เป็นศูนย์ปฏิบัติการด้านวิทยุกระจายเสียง และวิทยุโทรทัศน์ที่ทันสมัยสมบูรณ์มากที่สุดแห่งหนึ่งของประเทศ เพื่อให้นักศึกษาได้ฝึกปฏิบัติและพร้อมที่จะก้าวไปสู่การทำงานแบบมืออาชีพ โดยได้รับพระมหากรุณาธิคุณจากสมเด็จพระเทพรัตนราชสุดาฯ สยามบรมราชกุมารี เสด็จพระราชดำเนินเปิดอาคารศูนย์มีเดียอย่างเป็นทางการ เมื่อวันที่ 15 มกราคม พ.ศ. 2544

ภายในอาคารประกอบด้วยอุปกรณ์ผลิตรายการวิทยุกระจายเสียงและวิทยุโทรทัศน์ที่ทันสมัย ได้แก่ ห้องบันทึกเสียง (Audio Recording Studio) จำนวน 1 ห้อง ห้องปฏิบัติการฝึกออกอากาศรายการวิทยุกระจายเสียงและตัดต่อเสียง (Audio Broadcast and Audio Editing) จำนวน 3 ห้อง ห้องปฏิบัติการถ่ายทำรายการโทรทัศน์ (Studio) พร้อมห้องควบคุมการถ่ายทำ (Control Room) จำนวน 2 ห้อง ห้องตัดต่อระบบ Linear จำนวน 5 ห้อง ห้องตัดต่อระบบ Non-Linear จำนวน 4 ห้อง ห้องแปลงระบบเทป (Tape Transfer) จำนวน 1 ห้อง ห้องปฏิบัติการสถานีโทรทัศน์วงจรปิดภายในมหาวิทยาลัยศรีปทุม (SPU Channel) จำนวน 1 ห้อง ห้องปฏิบัติการวิทยุชุมชน (Community Radio) จำนวน 1 ห้อง และชุดอุปกรณ์ถ่ายทำารายการโทรทัศน์นอกสถานที่ (Outdoor Equipment) จำนวน 9 ชุด

จากความพร้อมของห้องปฏิบัติการและอุปกรณ์ดังกล่าว ศูนย์มีเดียจึงได้ดำเนินโครงการผลิตรายการโทรทัศน์ออกอากาศภายในมหาวิทยาลัยศรีปทุม โดยใช้ชื่อสถานีว่า "SPU Channel" และโครงการผลิตรายการวิทยุออกอากาศ ทางสถานีวิทยุชุมชน FM.88.25 MHz โดยใช้ชื่อสถานีว่า "SPU Radio" เพื่อเปิดโอกาสให้นักศึกษาคณะต่าง ๆ ได้เข้ามาเป็นทีมงานในการผลิตงานทั้งเบื้องหน้าและเบื้องหลัง ซึ่งจะช่วยสร้างเสริมประสบการณ์การปฏิบัติงานจริงให้กับนักศึกษาได้เป็นอย่างดี

นอกจากนี้บุคลากรของศูนย์มีเดียยังมีความเป็นมืออาชีพสูง สามารถถ่ายทอดประสบการณ์ในการเรียนการสอนรายวิชาต่าง ๆ ในสาขาการออกแบบสื่อสารออนไลน์ สาขาสื่อสารการแสดง และสาขาภาพยนตร์และสื่อดิจิทัล ของคณะนิเทศศาสตร์ได้เป็นอย่างดี นักศึกษาคณะต่าง ๆ สามารถเลือกเรียนรายวิชาที่เกี่ยวข้องกับการผลิตรายการวิทยุกระจายเสียง และการผลิตรายการวิทยุโทรทัศน์ในบางรายวิชา เป็นวิชาเลือกเสรี เพื่อเสริมทักษะให้กับตนเอง รวมทั้งจะได้รับความรู้เพิ่มเติม ซึ่งจะนำไปใช้เป็นทางเลือกในการประกอบอาชีพในอนาคตได้อีกด้วย

ศูนย์กีฬาในร่ม (Gymnasium)

ตั้งอยู่ที่ชั้น 12 อาคาร 30 ปี ศรีปทุม (อาคาร 9) มีสนามกีฬาให้บริการ นักศึกษา สามารถใช้ในการออกกำลังกายในการเรียนวิชาพลศึกษา หรือใช้สำหรับฝึกซ้อม และจัดการแข่งขันได้ทั้งภายในและภายนอก



สมเด็จพระกนิษฐาธิราชเจ้า กรมสมเด็จพระเทพรัตนราชสุดา
เจ้าฟ้ามหาจักรีสิรินธร มหาวชิราลงกรณวรราชภักดี สิริกิจการิณีพีรยพัฒน
รัฐสีมาคุณากรปิยชาติ สยามบรมราชกุมารี
เสด็จพระราชดำเนินทรงเปิดอาคาร “ดร.สุข-มาลินี พุคยาภรณ์”
เมื่อวันที่ 18 ธันวาคม 2543

อาคารกิจกรรมนักศึกษา (อาคาร 10)

เป็นอาคารสูง 6 ชั้น ประกอบด้วยส่วนของศูนย์อาหาร 4 ชั้น และส่วนงานกิจการนักศึกษา สโมสรนักศึกษา ศูนย์ให้คำปรึกษาสุขภาวะ และชมรมต่าง ๆ เพื่อการให้บริการแก่นักศึกษาที่สมบูรณ์แบบ

อาคาร "ดร.สุข-มาลินี พุคยาภรณ์" วิทยาเขตชลบุรี

เปิดทำการในปี พ.ศ. 2543 โดยสมเด็จพระกนิษฐาธิราชเจ้า กรมสมเด็จพระเทพรัตนราชสุดาเจ้าฟ้ามหาจักรีสิรินธร มหาวชิราลงกรณวรราชภักดี สิริกิจการิณีพีรยพัฒน รัฐสีมาคุณากรปิยชาติสยามบรมราชกุมารี เสด็จพระราชดำาเนินทรงเป็นประธานในพิธีเปิดเมื่อวันที่ 18 ธันวาคม 2543 เป็นอาคารเอนกประสงค์สูง 14 ชั้น เพียบพร้อมด้วยอุปกรณ์การเรียน ที่ทันสมัย ประกอบด้วยห้องประชุมสัมมนาขนาด 800 ที่นั่ง สำนักงานต่าง ๆ ห้องสมุดสื่อประสม (Multimedia Library) Self Access Learning Center ซึ่งนักศึกษาสามารถเรียนรู้ ค้นคว้า ด้วยตนเองจากสื่อต่าง ๆ ห้องบรรยาย 50 ห้อง พร้อมสื่อการเรียนการสอนที่ทันสมัย

สิ่งที่น่าสนใจของอาคารหลังนี้ คือ มีการติดระบบเสาอากาศทีวีไปยังทุกห้อง เพื่อรองรับการเรียนการสอนทางไกลที่จะเกิดขึ้นในอนาคต

อาคารศูนย์กิจกรรมนักศึกษา วิทยาเขตชลบุรี

เปิดทำาการในปี พ.ศ. 2546 โดยจัดให้เป็นศูนย์กิจกรรมกีฬา ศูนย์อาหาร และศูนย์สุขภาพให้แก่นักศึกษา ระบบการบริหารอาคารสถานที่และการรักษาความปลอดภัยนั้นเป็นส่วนหนึ่งที่มหาวิทยาลัยได้ผ่านการรับรองมาตรฐาน ISO 9001:2000 โดยระบบการดูแลรักษาความปลอดภัยในทุกอาคารจะติดตั้งระบบโทรทัศน์วงจรปิดไปยังห้องควบคุม พร้อมพนักงานรักษาความปลอดภัยชาย-หญิงที่ทำหน้าที่ดูแลความเรียบร้อยประจำทุกชั้นของอาคารและสถานที่ภายในมหาวิทยาลัยเพื่อสร้างความอบอุ่นใจแก่นักศึกษา

วันที่ 26 มกราคม 2555 มหาวิทยาลัยศรีปทุม ได้รับรางวัล SVN Awards ส่งเสริมสังคมและสิ่งแวดล้อม ภาคธุรกิจดีเด่นขนาดใหญ่ ในฐานะที่เป็นมหาวิทยาลัยไทยที่มุ่งมั่นพัฒนา ด้วยพื้นฐานแห่งจิตสำานึกอันแน่วแน่ ในความรับผิดชอบต่อสังคมและสิ่งแวดล้อม และสร้างคนรุ่นใหม่ให้เกิดคุณค่าแห่งชีวิต ด้วยหลักสูตรการศึกษาและกิจกรรมที่ส่งเสริมการเป็นผู้ให้ต่อสังคม

วันที่ 30 มีนาคม 2555 มหาวิทยาลัยศรีปทุมยังคว้ามาได้อีก 1 รางวัล คือ รางวัลด้านผู้ส่งเสริมการอนุรักษ์พลังงานและพลังงานทดแทน ประเภทสถาบันการศึกษาระดับอุดมศึกษาดีเด่น จากกรมพัฒนาพลังงานทดแทนและ อนุรักษ์พลังงาน กระทรวงพลังงาน

4. ด้านกิจการนักศึกษา มหาวิทยาลัยให้ความสำคัญกับพัฒนาการ ของนักศึกษา จึงส่งเสริมกิจกรรมด้านต่าง ๆ เพื่อเสริมสร้างบุคลิกภาพ ทัศนคติ ความรอบรู้ วิสัยทัศน์ ความเบิกบาน และคุณธรรม โดยฝ่ายกิจการ นักศึกษา สโมสรนักศึกษา ชมรมต่าง ๆ กิจกรรมเสริมหลักสูตรที่ทุกสาขาวิชาของแต่ละคณะดำเนินการ จึงเป็นส่วนหนึ่งของโอกาสที่นักศึกษาจะได้แสดงความสามารถตามความถนัดของแต่ละบุคคล นอกจากนี้ยังจัดให้มีศูนย์ให้คำปรึกษาสุขภาวะ

ที่พร้อมด้วยผู้ชำนาญการด้านจิตวิทยา คอยให้คำปรึกษาแนะนำอย่างใกล้ชิดควบคู่ไปกับระบบอาจารย์ที่ปรึกษา จนได้รับรางวัลสถานศึกษาที่จัดบริการจิตวิทยาแนะแนวดีเด่น ประจำปี 2548 ของสมาคมแนะแนวแห่งประเทศไทย

5. ด้านการกีฬา กีฬาเป็นส่วนหนึ่งที่จะส่งเสริมความสมบูรณ์ ทั้งด้านร่างกายและจิตใจ มหาวิทยาลัยจึงสนับสนุนให้มีการเล่นกีฬา สนับสนุนการพัฒนาทักษะความสามารถทางการกีฬาของนักศึกษา และสนับสนุนการพัฒนา ด้านกีฬาอย่างต่อเนื่อง นอกเหนือจากการจัดความพร้อมด้านสถานที่ เพื่อส่งเสริมการออกกำลังกาย การส่งนักศึกษาเข้าร่วมงานแข่งขันกีฬาประเภทต่าง ๆ ทั้งภายในและภายนอกสถาบันแล้ว ยังจัดให้มีทุนการศึกษาสำหรับนักกีฬาปีละ ประมาณ 300 คน จากการที่มหาวิทยาลัยศรีปทุมได้ให้การสนับสนุนการพัฒนาด้านกีฬาอย่างต่อเนื่อง ส่งผลให้ในปี 2547 ดร.รัชนีพร พุคยาภรณ์ พุกกะมาน อธิการบดี มหาวิทยาลัยศรีปทุม ได้รับรางวัลเกียรติยศในฐานะผู้สนับสนุนกีฬา ดีเด่นแห่งชาติ จากสมาคมสุขศึกษาพลศึกษาและนันทนาการแห่งประเทศไทย

วันที่ 26-28 กันยายน 2549 มหาวิทยาลัยศรีปทุมได้รับเกียรติจากคณะกรรมการอำนวยการจัดการแข่งขันอันประกอบด้วยกระทรวงศึกษาธิการสำนักงานคณะกรรมการการอุดมศึกษา (สกอ.) คณะกรรมการบริหารกีฬามหาวิทยาลัยแห่งประเทศไทย (กกมท.) และสมาพันธ์กีฬามหาวิทยาลัยโลก (FISU) ให้เป็นคณะกรรมการดำเนินงานการจัดการแข่งขันวู้ดบอลชิงชนะเลิศ กีฬามหาวิทยาลัยโลก ครั้งที่ 2 ปี 2549 ณ กรุงเทพมหานคร และอธิการบดีมหาวิทยาลัยศรีปทุม ได้รับเกียรติให้เป็นประธานคณะกรรมการฝ่ายประชาสัมพันธ์ คณะกรรมการจัดการแข่งขันกีฬามหาวิทยาลัยโลก ภาคฤดูร้อนครั้งที่ 24 พ.ศ. 2550 ซึ่งจัดการแข่งขันระหว่างวันที่ 8-18 สิงหาคม 2550 ณ ประเทศไทย

ปี 2550 มหาวิทยาลัยศรีปทุม ได้รับเหรียญทองเป็นอันดับ 2 ในการแข่งขันกีฬามหาวิทยาลัยแห่งประเทศไทย ครั้งที่ 34 “ราชพฤกษ์เกมส์”

ปี 2551 มหาวิทยาลัยศรีปทุม ได้รับเหรียญทอง อันดับ 2 การแข่งขัน กีฬามหาวิทยาลัยแห่งประเทศไทย ครั้งที่ 35 “วลัยลักษณ์เกมส์”

ปี 2551 ชนะเลิศการแข่งขันฟุตบอลอุดมศึกษาแชมป์เปียนคัพ ครั้งที่ 4 ประจำปี 2551

ปี 2551 ชนะเลิศการแข่งขันมวยสากลสมัครเล่นอุดมศึกษา ครั้งที่ 4 ประจำปี 2551

ปี 2551 ชนะเลิศการแข่งขันเปตองทีมหญิง 2 คน ประจำปี 2551

ปี 2552 ชนะเลิศทีมประเภทฟอยล์การแข่งขันฟันดาบชิงชนะเลิศ แห่งประเทศไทย

ปี 2552 รองชนะเลิศทีมชายการแข่งขันกอล์ฟไทยแลนด์ยูนิเวอร์ซิตี้ แชมป์เปี้ยนชิพ

ปี 2553 ชนะเลิศการแข่งขันฟุตซอลอุดมศึกษาแชมป์เปี้ยนชิพ ครั้งที่ 3

ปี 2553 ชนะเลิศการแข่งขันฟุตบอลอุดมศึกษาแชมป์เปี้ยนคัพ

ปี 2554 ชนะเลิศแข่งขันกีฬาฟันดาบ 10th NAVY OPEN INTER-NATIONAL FENCING CHAMPIONSHIPS 2011

ปี 2554 รางวัลยอดเยี่ยมการแข่งขันฟุตซอลอุดมศึกษาแชมเปี้ยนชิพ ครั้งที่ 4

ปี 2555 ชนะเลิศทีมหญิง - ทีมชาย การแข่งขันกอล์ฟอุดมศึกษาชิง ชนะเลิศแห่งประเทศไทย

ปี 2555 ชนะเลิศบุคคลหญิง-บุคคลชาย การแข่งขันกอล์ฟอุดมศึกษา ชิงชนะเลิศแห่งประเทศไทย

ปี 2556 ชนะเลิศทีมชาย การแข่งขัน กอล์ฟอุดมศึกษา ชิงถ้วยพระราชทานสมเด็จพระเทพรัตนราชสุดาฯ สยามบรมราชกุมารี

ปี 2557 ชนะเลิศทีมหญิง การแข่งขันกีฬาบาสเกตบอลชิงชนะเลิศแห่งประเทศไทย (ดิวิชั่น 2) ประจำปี 2557

ปี 2557 ชนะเลิศทีมชาย การแข่งขันทรู วอลเลย์บอลมหาวิทยาลัยชิงชนะเลิศแห่งประเทศไทย 2014

ปี 2557 ชนะเลิศทีมชาย การแข่งขัน “ทรู” วอลเลย์บอลมหาวิทยาลัยชิงชนะเลิศแห่งประเทศไทย 2014

ปี 2558 ชนะเลิศทีมชาย การแข่งขันนอร์ทกรุงเทพฟุตซอลคัพ ครั้งที่ 9 รุ่นอายุไม่เกิน 18 ปี

ปี 2559 ชนะเลิศทีมหญิง การแข่งขันแชมป์กีฬา 7 สี วอลเลย์บอลอุดมศึกษา 2016

ปี 2559 ชนะเลิศทีมหญิง การแข่งขันบาสเกตบอลชิงชนะเลิศแห่งประเทศไทย ดิวิชั่น 1 ประจำปี 2559

ปี 2560 ชนะเลิศ แข่งขันบาสเกตบอล TOA WTBL “ทีโอเอ วูเมนไทยแลนด์ 2017”

ปี 2561 ชนะเลิศทีมหญิง การแข่งขัน “แชมป์กีฬา 7 สี วอลเลย์บอล อุดมศึกษา 2018”

ปี 2562 ชนะเลิศ ทีมนักกีฬากอล์ฟ คว้าแชมป์ กอล์ฟอุดมศึกษา
ครั้งที่ 3 ประจำปี 2561-2562 “GSB University Golf Championship 2018”

ปี 2563 ชนะเลิศการแข่งขันบาสเกตบอลหญิงชิงชนะเลิศแห่งประเทศไทย “ที โอ เอ วูเมน ไทยแลนด์บาสเกตบอล”

ปี 2563 ชนะเลิศการแข่งขันกอล์ฟรายการ GSB University Golf Championship 2019-2020

ปี 2563 ชนะเลิศการแข่งขันบาสเกตบอลสามคนถ้วยพระราชทานสมเด็จพระกนิษฐาธิราชเจ้า กรมสมเด็จพระเทพรัตนราชสุดาฯสยามบรมราชกุมารี

ปี 2563 รองชนะเลิศอันดับ2 การแข่งขันฟันดาบชิงชนะเลิศแห่งประเทศไทย

ปี 2563 ชนะเลิศ วอลเลย์บอลไทยแลนด์ลีก ครั้งที่ 15 ฤดูกาล 2020 (สุพรีม ชลบุรี-อี.เทค)

ปี 2564 ชนะเลิศการแข่งขัน เพลย์ออฟ ฟุตซอลโลก 2021

ปี 2564 ชนะเลิศการแข่งขันกอล์ฟรายการ TOYOTA University Golf Championship 2020 –2021

ปี 2564 ชนะเลิศ คว้าแชมป์บาสเก็ตบอลหญิง ชิงชนะเลิศแห่งประเทศไทย ดิวิชั่น 1

ปี 2565 คว้า 2 เหรียญทอง 3 เหรียญเงิน จากมหกรรมกีฬาซีเกมส์ 2022 ครั้งที่ 31 ประเทศเวียดนาม

ปี 2565 คว้าแชมป์บาสเกตบอลหญิง 3 คน ถ้วยพระราชทาน สมเด็จพระกนิษฐาธิราชเจ้า กรมสมเด็จพระเทพรัตนราชสุดาฯ สยามบรมราชกุมารี รายการ Thailand 3×3 Basketball

ปี 2565 คว้ารางวัลรองชนะเลิศอันดับ 1 บาสเกตบอลหญิงชิงชนะเลิศแห่งประเทศไทย

ปี 2565 คว้ารางวัลชนะเลิศ แชมป์ “CHANG GOLF U CHAMPIONS CUP 2022”

ปี 2566 คว้า 2 เหรียญทอง 1 เหรียญเงิน 1 เหรียญทองแดง การแข่งขันกีฬามหาวิทยาลัยแห่งประเทศไทย ครั้งที่ 48 “ดอกจานบ้านเชียงเกมส์”

นอกจากนี้ มหาวิทยาลัยศรีปทุมยังได้รับคำสั่งแต่งตั้งจากสำนักงานคณะกรรมการการอุดมศึกษาเป็นคณะกรรมการฝ่ายประชาสัมพันธ์การจัดการวันสหกิจศึกษาไทย ครั้งที่ 1 ถึงครั้งที่ 5 (พ.ศ. 2550 – พ.ศ. 2556) และยังได้รับเกียรติแต่งตั้งเป็นคณะกรรมการและอนุกรรมการฝ่ายประชาสัมพันธ์การจัดการประชุมสหกิจศึกษานานาชาติ 2011 จากสมาคมสหกิจศึกษาไทย ในปี 2554 อีกด้วย

นับแต่ก่อตั้งจนถึงปัจจุบันเป็นระยะเวลากว่า 53 ปี มหาวิทยาลัยศรีปทุม มีความมุ่งมั่นในการพัฒนาในทุกๆ ด้านอย่างต่อเนื่อง ทั้งในด้าน วิชาการ เทคโนโลยีกายภาพและสิ่งแวดล้อม กิจการนักศึกษา กีฬา รวมถึงศักยภาพในการ แสดงออกถึงความรู้ความสามารถของคณาจารย์ และนักศึกษา เพื่อรองรับพันธกิจหลัก 4 ประการ ของสถาบันอุดมศึกษา คือการผลิตบัณฑิต การวิจัย การให้บริการวิชาการแก่สังคม และการทำนุบำรุงศิลปวัฒนธรรมนำมาซึ่งความภาคภูมิใจ และเป็นกำลังใจที่จะทำให้มหาวิทยาลัยแห่งนี้ ก้าวไปข้างหน้า เป็น “มหาวิทยาลัยชั้นนำ” อย่างแท้จริง

กรรมการสภา มหาวิทยาลัยศรีปทุม

1. **รองศาสตราจารย์ ดร.ครรชิต มาลัยวงศ์ ราชบัณฑิต**
นายกสภามหาวิทยาลัย
- วศ.บ. (วิศวกรรมโครงสร้าง) (เกียรตินิยม) จุฬาลงกรณ์มหาวิทยาลัย
- M.Eng. (Structural Engineering), Asian Institute of Technology
- D.Eng. (Structural Engineering), Asian Institute of Technology

2. **ศาสตราจารย์ ดร.ไผทชิต เอกจริยกร**
อุปนายกสภามหาวิทยาลัย
- น.บ.(เกียรตินิยมอันดับสอง) มหาวิทยาลัยธรรมศาสตร์
- น.บ.ท. สำนักอบรมศึกษากฎหมายแห่งเนติบัณฑิตยสภา
- น.ม.(กฎหมายมหาชน) มหาวิทยาลัยธรรมศาสตร์
- D.S.U. De droit commercial มหาวิทยาลัย Paris 2 ประเทศฝรั่งเศส
- D.E.A. de Science Humaine et Juridique de la mar (Option juridique) (mention assez bien) มหาวิทยาลัย Nantes ประเทศฝรั่งเศส
- Docteur de l'Unversite de Nantes กฎหมายพาณิชยนาวี (เกียรตินิยมดีมาก) มหาวิทยาลัย Nantes ประเทศฝรั่งเศส

3. **ดร.สนั่น อังอุบลกุล**
กรรมการสภามหาวิทยาลัย
- B.A. (Business Administration), Oglethorpe University, Florida, U.S.A.
- Mini MBA รุ่น 1 จัดโดยธนาคารกรุงเทพ จำกัด (มหาชน) ร่วมกับมหาวิทยาลัยธรรมศาสตร์
- ปริญญาบัตร หลักสูตรการป้องกันราชอาณาจักร ภาครัฐร่วมเอกชน (ปรอ.) รุ่น 3
- ดุษฎีบัณฑิตกิตติมศักดิ์ (บริหารธุรกิจ) มหาวิทยาลัยเชียงใหม่ และมหาวิทยาลัยศรีปทุม

4. **ดร.กุลภัทรา สิโรดม**
กรรมการสภามหาวิทยาลัย
- B.B.A. (First Class Honors – Finance), Thammasat University, Thailand
- M.B.A. (Finance) West Virginia University, Morgantown, West Virginia University, USA
- Ph.D. (Finance) University of Pittsburgh, PA, USA

5. **ดร.สมเกียรติ ชอบผล**
กรรมการสภามหาวิทยาลัย
- กศ.บ. (ภาษาอังกฤษ) มหาวิทยาลัยศรีนครินทรวิโรฒ
- ศศ.ม. (ศึกษาศาสตร์ - การสอน) มหาวิทยาลัยเกษตรศาสตร์
- กศ.ด.(พัฒนาศึกษาศาสตร์) มหาวิทยาลัยศรีนครินทรวิโรฒ
- วปอ. หลักสูตรการป้องกันราชอาณาจักรภาครัฐร่วมเอกชน

6. **ดร.เพ็ชร ชินบุตร**
กรรมการสภามหาวิทยาลัย
- ศึกษาศาสตร์ (ภาษาอังกฤษ) มหาวิทยาลัยเชียงใหม่
- วิทยาศาสตรมหาบัณฑิต (เทคโนโลยีการบริหาร) สถาบันบัณฑิตพัฒนบริหารศาสตร์
- Ph.D. (Professional Development) Victoria University, Switzerland
- ปรัชญาดุษฎีบัณฑิต (การพัฒนาทรัพยากรมนุษย์) มหาวิทยาลัยบูรพา

7. **ศาสตราจารย์ ดร.บัณฑิต จุลาสัย**
กรรมการสภามหาวิทยาลัย
- สถ.บ. (เกียรตินิยม) จุฬาลงกรณ์มหาวิทยาลัย
- M.Arch. University of Illinois, Champaign Urbana, U.S.A.
- Cert. in Town and Regional Planning Szczecin Technical University, Poland.
- Architecte DPLG. Unite Pedagogique d' Architecture No. 1

8. **ศาสตราจารย์ ดร.เกรียงไกร เจริญธนาวัฒน์**
กรรมการสภามหาวิทยาลัย
ผู้ทรงคุณวุฒิจาก สป.อว.
- นิติศาสตรบัณฑิต จุฬาลงกรณ์มหาวิทยาลัย
- นิติศาสตรมหาบัณฑิต จุฬาลงกรณ์มหาวิทยาลัย
- Diplôme Etude Approfondles (droit public)
- Docteur en droit, UniversitéRobert Schuman Strasbourg, France

9. ศาสตราจารย์ ดร.นธกฤต วันต๊ะเมล์

กรรมการสภามหาวิทยาลัย

ผู้ทรงคุณวุฒิจาก สป.อว.

- ศิลปศาสตรบัณฑิต (สื่อสารมวลชน) (เกียรตินิยมอันดับหนึ่งเหรียญทอง), มหาวิทยาลัยเกษตรศาสตร์
- นิเทศศาสตรมหาบัณฑิต (การโฆษณา), จุฬาลงกรณ์มหาวิทยาลัย
- บริหารธุรกิจมหาบัณฑิต (การตลาด), มหาวิทยาลัยเกษตรศาสตร์
- ศิลปศาสตรดุษฎีบัณฑิต (ประชากรศาสตร์), จุฬาลงกรณ์มหาวิทยาลัย

10. ดร.อรสา ภาววิมล

กรรมการสภามหาวิทยาลัย

ผู้ทรงคุณวุฒิจาก สป.อว.

- วิทยาศาสตรบัณฑิต สาขาจิตวิทยา (เกียรตินิยมอันดับสอง) มหาวิทยาลัยเกษตรศาสตร์
- ครุศาสตรมหาบัณฑิต สาขาจิตวิทยาการศึกษา จุฬาลงกรณ์มหาวิทยาลัย
- ครุศาสตรดุษฎีบัณฑิต สาขาอุดมศึกษา จุฬาลงกรณ์มหาวิทยาลัย
- หลักสูตรวิทยาลัยป้องกันราชอาณาจักร รุ่นที่ 58 วิทยาลัยป้องกันราชอาณาจักร

11. ดร.รัชนีพร พุคยาภรณ์ พุกกะมาน

กรรมการสภามหาวิทยาลัย

- B.S. (Business Administration), Mississippi University for Women, U.S.A.
- M.Ed. (School Administration), Mississippi State University, U.S.A.
- Psy.D. (Organizational Management) Alliant International University, U.S.A.
- ปริญญาบัตรหลักสูตรการป้องกันราชอาณาจักร ภาครัฐร่วมเอกชน (ปรอ.) รุ่นที่ 19

12. นายกฤช กาญจนาภา

กรรมการและเลขานุการสภามหาวิทยาลัย

- กศ.บ. (การบริหารการศึกษา) วิทยาลัยวิชาการศึกษา ประสานมิตร
- กศ.ม. (การบริหารการศึกษา) มหาวิทยาลัยศรีนครินทรวิโรฒ ประสานมิตร

ผู้บริหาร
มหาวิทยาลัยศรีปทุม กทม.



1. **ดร.รัชนีพร พุคยาภรณ์ พุกกะมาน**
อธิการบดี
B.S (Business Administration), Mississippi University For Woman, U.S.A.
M.Ed. (School Administration), Mississippi State University, U.S.A.
Psy.D. (Organizational Management), Alliant International University, U.S.A.
ปริญญาบัตรหลักสูตรการป้องกันราชอาณาจักรภาครัฐร่วมเอกชน (วปอ.) รุ่นที่ 19
e-mail : rutchaneeporn.po@spu.ac.th



2. **ดร.จันทร์ ชุ่มเมืองปัก**
ที่ปรึกษามหาวิทยาลัย
กศ.บ. (การประถมศึกษา) วิทยาลัยวิชาการศึกษา ประสานมิตร
M.S. (Education), Indiana University Bloomington, U.S.A.
Ed.D. (Honoris Causa) (Education Administration), Kensington University, California, U.S.A.
e-mail : chatra.sh@spu.ac.th



3. **ผู้ช่วยศาสตราจารย์ พลเอกเสรี พุกกะมาน**
ที่ปรึกษาอธิการบดี
ศ.บ. (สถาปัตยกรรม) มหาวิทยาลัยศิลปากร
รป.ม. (นโยบายสาธารณะและการบริหารงานบุคคล) มหาวิทยาลัยศรีปทุม
ดุษฎีบัณฑิตกิตติมศักดิ์ (พระพุทธศาสนา) มหาวิทยาลัยมหาจุฬาลงกรณราชวิทยาลัย
e-mail : seri.ph@spu.ac.th



4. **ผู้ช่วยศาสตราจารย์ ดร.วิรัช เลิศไพฑูรย์พันธ์**
รองอธิการบดี
รักษาการคณบดีคณะสหวิทยาการ เทคโนโลยีและนวัตกรรม
และรักษาการคณบดีวิทยาลัยบริหิช
วศ.บ. (วิศวกรรมโยธา) จุฬาลงกรณ์มหาวิทยาลัย
M.Eng. (Civil Engineering), University of Florida, U.S.A.
Ph.D. (Civil Engineering), University of Florida, U.S.A.
e-mail : wirat.le@spu.ac.th



5. **ดร.โสภิต ภาโนมัย**
รองอธิการบดี
ค.บ. (พลศึกษา) วิทยาลัยครูจันทรเกษม
กศ.ม. (พลศึกษา) มหาวิทยาลัยศรีนครินทรวิโรฒ ประสานมิตร
ปร.ด. (วิทยาศาสตร์การกีฬา) มหาวิทยาลัยเกษตรศาสตร์
e-mail : sopit.pa@spu.ac.th



6. **ผู้ช่วยศาสตราจารย์ ดร.จรรยา พุคยาภรณ์**
รองอธิการบดี มหาวิทยาลัยศรีปทุม วิทยาเขตขอนแก่น
น.บ. (นิติศาสตร์) มหาวิทยาลัยศรีปทุม
M.B.A. (Management Information), University of Houston, U.S.A.
Psy.D. (East-West Psychology), Arcadia University, U.S.A.
e-mail : junya.po@spu.ac.th



7. อาจารย์เปรมจิต เสาวคนธ์

รองอธิการบดี

ศ.บ. (การเงินและการธนาคาร) เกียรตินิยมอันดับสอง จุฬาลงกรณ์มหาวิทยาลัย
พบ.ม. (พัฒนาการเศรษฐกิจ) สถาบันบัณฑิตพัฒนบริหารศาสตร์
Cert. (Higher Education management)
University of Oxford and University of Warwick, United Kingdom
ประกาศนียบัตรการพัฒนาผู้บริหารระดับสูงมหาวิทยาลัย รุ่นที่ 2
e-mail : premjit.so@spu.ac.th



8. รองศาสตราจารย์กัลยาภรณ์ ปานมะเริง

รองอธิการบดี และผู้กำกับดูแลศูนย์ส่งเสริมและพัฒนางานวิจัย

บช.บ. มหาวิทยาลัยกรุงเทพ
พบ.ม. (บริหารธุรกิจ) สถาบันบัณฑิตพัฒนบริหารศาสตร์
Certificate in Visiting Colleague Program, University of Hawaii at Manao, U.S.A.
ประกาศนียบัตรการพัฒนาผู้บริหารระดับสูงมหาวิทยาลัย รุ่นที่ 8
e-mail : kaiyaporn.pa@spu.ac.th



9. อาจารย์กิติกุล ปุณศรี

ผู้ช่วยอธิการบดีด้านบริหารทรัพยากรมนุษย์
รักษาการคณบดีวิทยาลัยการท่องเที่ยวและการบริการ

วศ.บ. (วิศวกรรมอุตสาหการ) จุฬาลงกรณ์มหาวิทยาลัย
M.I.E. (Industrial Engineering), Mississippi State University, U.S.A.
e-mail : kitikul.pu@spu.ac.th



10. อาจารย์กฤช กาญจนาภา

ผู้ช่วยอธิการบดีประจำสำนักงานอธิการบดี
กรรมการและเลขานุการสภามหาวิทยาลัย

กศ.บ. (การบริหารการศึกษา) วิทยาลัยวิชาการศึกษาประสานมิตร
กศ.ม. (การบริหารการศึกษา) มหาวิทยาลัยศรีนครินทรวิโรฒประสานมิตร
e-mail : grit.ga@spu.ac.th



11. อาจารย์กุศล สังขนันท์

ผู้ช่วยอธิการบดีด้านกฎหมาย
และรักษาการผู้ช่วยอธิการบดีด้านการบริการวิชาการ

น.บ. (นิติศาสตร์) จุฬาลงกรณ์มหาวิทยาลัย
น.บ.ท. (เนติบัณฑิตไทย) สำนักอบรมศึกษากฎหมายแห่งเนติบัณฑิตยสภา
น.ม. (กฎหมายธุรกิจ) มหาวิทยาลัยศรีปทุม
e-mail : kusol.sa@spu.ac.th



12. ผู้ช่วยศาสตราจารย์ ดร.อัจฉราพร โชติพฤกษ์
ผู้ช่วยอธิการบดีด้านวิชาการ
และรักษาการผู้อำนวยการกลุ่มงานมาตรฐานและบริการการศึกษา
บธ.บ. (การบัญชี) มหาวิทยาลัยศรีปทุม
บธ.ม. (บัญชีเพื่อการวางแผนและควบคุม) มหาวิทยาลัยเกษตรศาสตร์
กศ.ด. (การอุดมศึกษา) มหาวิทยาลัยศรีนครินทรวิโรฒ
Certificate in International Research Colorado Int. of EDU. Inc., U.S.A.
e-mail : atcharaporn.ch@spu.ac.th

13. ผู้ช่วยศาสตราจารย์เจียมจิต สุวรรณน้อย
คณบดีคณะนิติศาสตร์
น.บ. (นิติศาสตร์) มหาวิทยาลัยศรีปทุม
น.บ.ท. (เนติบัณฑิตไทย) สำนักอบรมศึกษากฎหมายแห่งเนติบัณฑิตยสภา
น.ม. (กฎหมายธุรกิจ) มหาวิทยาลัยรามคำแหง
e-mail : cheamchit.su@spu.ac.th

14. ผู้ช่วยศาสตราจารย์มานินทร์ เจริญลาภ
คณบดีคณะนิเทศศาสตร์ และผู้อำนวยการศูนย์มีเดีย
ออ.บ. (ออกแบบอุตสาหกรรม) จุฬาลงกรณ์มหาวิทยาลัย
MFA. (Graphic Design) Massachusetts College of Art, U.S.A.
cert.In film Making, New York university, U.S.A.
e-mail : manin.ch@spu.ac.th

15. ผู้ช่วยศาสตราจารย์ ดร.รวิภา อัครจินดานนท์
คณบดีคณะบริหารธุรกิจ
วท.บ. (เศรษฐศาสตร์เกษตร) มหาวิทยาลัยเกษตรศาสตร์
M.B.A. (Marketing In English), National Institute of Development Administration
Ph.D. (International Business), Asian Institute of Technology
e-mail : ravipa.la@spu.ac.th

16. ผู้ช่วยศาสตราจารย์ ดร.ฐิตาภรณ์ สินจรูญศักดิ์
คณบดีคณะบัญชี และรักษาการผู้อำนวยการหลักสูตรบัญชีมหาบัณฑิต
บธ.บ. (การบัญชี) มหาวิทยาลัยเกริก
บธ.ม. (การบัญชี) มหาวิทยาลัยศรีปทุม
ปร.ด. (การบัญชี) มหาวิทยาลัยรามคำแหง
e-mail : titaporn.si@spu.ac.th

17. ผู้ช่วยศาสตราจารย์ ดร.ชลธิศ เอี่ยมวรวุฒิกุล
คณบดีคณะวิศวกรรมศาสตร์
วศ.บ. (วิศวกรรมเครื่องกล) จุฬาลงกรณ์มหาวิทยาลัย
M.Sc. (Mechanical Engineering) Southern Illinois University, U.S.A.
Ph.D. (Mechanical Engineering) North Carolina State University, U.S.A.
e-mail : chonlathis.ei@spu.ac.th

18. อาจารย์ธีรบูลย์ พิศาลอภิพงษ์

คณบดีคณะสถาปัตยกรรมศาสตร์

สถ.บ. (สถาปัตยกรรม) เกียรตินิยมอันดับสอง มหาวิทยาลัยศิลปากร

M.Arch. (Architecture), University of Florida, U.S.A.

e-mail : teeraboon.ch@spu.ac.th

19. ผู้ช่วยศาสตราจารย์ ดร.กมล จิราพงษ์

คณบดีคณะดิจิทัลมีเดีย

สถ.บ. (สถาปัตยกรรมศาสตร์) มหาวิทยาลัยศิลปากร

M.Arch. (Architecture), Illinois institute of Technology, U.S.A.

Ph.D. (Architecture), Illinois institute of Technology, U.S.A.

e-mail : kamon.ji@spu.ac.th

20. ผู้ช่วยศาสตราจารย์ ดร. ปราลี มณีรัตน์

รักษาการคณบดี

ผอ.หลักสูตรวิทยาศาสตรมหาบัณฑิต

ผอ.หลักสูตรปรัชญาดุษฎีบัณฑิต

วศ.ด. (วิศวกรรมคอมพิวเตอร์) มหาวิทยาลัยเกษตรศาสตร์

วท.ม. (วิทยาการคอมพิวเตอร์) มหาวิทยาลัยสงขลานครินทร์

วท.บ. (คณิตศาสตร์) มหาวิทยาลัยสงขลานครินทร์

e-mail : paralee.ma@spu.ac.th

21. อาจารย์เกรียงไกร พุคยาภรณ์

คณบดีวิทยาลัยนานาชาติ

และรักษาการผู้อำนวยการสำนักงานบุคคล

B.A. (Chinese Language) Capital Normal University, China

M.Sc. (Management with Marketing) Bournemouth, U.S.A.

M.Sc. (Applied Economics) with Merit University of Strathclyde, U.S.A.

e-mail : kriangkai.po@spu.ac.th

22. รองศาสตราจารย์ ดร.วิชิต อู่อ้น

คณบดีวิทยาลัยบัณฑิตศึกษาด้านการจัดการ

และผู้อำนวยการหลักสูตรบริหารธุรกิจดุษฎีบัณฑิต

วท.บ. (เศรษฐศาสตร์เกษตร) มหาวิทยาลัยเกษตรศาสตร์

วท.ม. (เศรษฐศาสตร์เกษตร) มหาวิทยาลัยเกษตรศาสตร์

D.I.B.A. (International Management), Nova Southeastern University, U.S.A.

D.B.A. (Marketing), University of Sarasota, U.S.A.

e-mail : vichit.uo@spu.ac.th

23. ผู้ช่วยศาสตราจารย์ ดร.วราภรณ์ ไทยมา

คณบดีคณะศิลปศาสตร์

คบ. (ภาษาอังกฤษ) วิทยาลัยครูสวนสุนันทา

M.S. (Business Education), Southern New Hampshire University, U.S.A.

ED.D. (Administrative and policy Studies), University of Pittsburgh U.S.A.

e-mail : waraporn.th@spu.ac.th

24. พลอากาศเอก พิธพร กลิ่นเฟื่อง

คณบดีวิทยาลัยการบินและคมนาคม

วท.บ. (วิศวกรรมอากาศยาน) โรงเรียนนายเรืออากาศ รุ่นที่ 17

วิทยาลัยป้องกันราชอาณาจักร หลักสูตร วปอ.สปท. รุ่นที่ 46

หลักสูตรผู้บริหารระดับสูง รุ่นที่ 9 สถาบันวิทยาการตลาดทุน (วตท.9) ตลาดหลักทรัพย์แห่งประเทศไทย

หลักสูตรผู้บริหารระดับสูงของรัฐวิสาหกิจและองค์การมหาชน รุ่นที่ 9

e-mail : pitthaporn.gl@spu.ac.th

25. ผู้ช่วยศาสตราจารย์ ดร.ธรินี มณีศรี

คณบดีวิทยาลัยโลจิสติกส์และซัพพลายเชน

วศ.บ. (วิศวกรรมอุตสาหการ) มหาวิทยาลัยเทคโนโลยีสุรนารี

วศ.ม. (วิศวกรรมอุตสาหการ) มหาวิทยาลัยเกษตรศาสตร์

วศ.ด. (วิศวกรรมอุตสาหการ) มหาวิทยาลัยเกษตรศาสตร์

e-mail : tharinee.ma@spu.ac.th

26. ผู้ช่วยศาสตราจารย์กิตติภูมิ มีประดิษฐ์

ผู้อำนวยการสำนักวิชาศึกษาทั่วไป

ศษ.บ. (คณิตศาสตร์-วิทยาศาสตร์) มหาวิทยาลัยรามคำแหง

กศ.ม. (วิทยาศาสตรศึกษา) มหาวิทยาลัยศรีนครินทรวิโรฒ ประสานมิตร

e-mail : kittipoom.me@spu.ac.th

27. อาจารย์ภาคภูมิ อรรถกรศิริโพธิ์

ผู้อำนวยการกลุ่มงานโครงสร้างพื้นฐาน

สถ.บ. (สถาปัตยกรรม) มหาวิทยาลัยศรีปทุม

สถ.ม. (การออกแบบชุมชนเมือง) มหาวิทยาลัยศิลปากร

e-mail : phakphum.ar@spu.ac.th

28. อาจารย์วันเพ็ญ จารลี

ผู้อำนวยการกลุ่มงานการคลัง

ค.บ. (การสหกรณ์) สถาบันราชภัฏจันทรเกษม

บธ.ม. (การเงินและการธนาคาร) มหาวิทยาลัยศรีปทุม

e-mail : wanpen.ja@spu.ac.th

29. อาจารย์พนรัญชน์ ยังสุข

ผู้อำนวยการกลุ่มงานกิจการสัมพันธ์
และผู้อำนวยการสำนักงานอธิการบดี

ศ.บ. (เศรษฐศาสตร์) มหาวิทยาลัยธรรมศาสตร์
วท.ม. (การจัดการโลจิสติกส์และซัพพลายเชน) มหาวิทยาลัยศรีปทุม
e-mail : bhanarunn.yo@spu.ac.th

30. อาจารย์สุรศักดิ์ ทรัพย์เพิ่ม

ผู้อำนวยการกลุ่มงานกิจการนักศึกษา
และผู้อำนวยการสำนักงานการกีฬา

กศ.บ. (พลศึกษา) มหาวิทยาลัยศรีนครินทรวิโรฒ ประสานมิตร
กศ.ม. (พลศึกษา) มหาวิทยาลัยศรีนครินทรวิโรฒ ประสานมิตร
e-mail : surasak.su@spu.ac.th

31. ผู้ช่วยศาสตราจารย์ ดร.สุรศักดิ์ มังสิงห์

ผู้อำนวยการหลักสูตรปรัชญาดุษฎีบัณฑิต สาขาวิชาเทคโนโลยีสารสนเทศ

B.Sc.(Engineering) University of South Florida
วศ.ม.(วิศวอุตสาหการ) จุฬาลงกรณ์มหาวิทยาลัย
M.S.(Computer Science) Naval Postgraduate School
D.Eng.(Computer Science) Asian Institute of Technology
e-mail : surasak.mu@spu.ac.th

32. ศาสตราจารย์ ดร.สุนีย์ มัลลิกะมาลย์

ผู้อำนวยการหลักสูตรนิติศาสตรดุษฎีบัณฑิต

น.บ. (นิติศาสตร์) มหาวิทยาลัยธรรมศาสตร์
น.ม. (นิติศาสตร์) จุฬาลงกรณ์มหาวิทยาลัย
Ph.D. (Environmental Science), Hokkaido University, Japan.
e-mail : sunee.na@spu.ac.th

33. ผู้ช่วยศาสตราจารย์ ดร.นิสิต อินทมาโน

ผู้อำนวยการหลักสูตรนิติศาสตรมหาบัณฑิต

น.บ. (นิติศาสตร์) มหาวิทยาลัยรามคำแหง
ศศ.บ (ภาษาอังกฤษ) มหาวิทยาลัยรามคำแหง
M.L.I (Business Law), University of Wisconsin-Madison, USA
LL.M. (Business Law), จุฬาลงกรณ์มหาวิทยาลัย
S.J.D. Doctor of Juridical Science, University of Wisconsin-Madison, USA
น.บ.ท. สำนักอบรมศึกษากฎหมายแห่งเนติบัณฑิตยสภา
e-mail : nisit.in@spu.ac.th

34. ดร.ธนชาติ จันทร์เวโรจน์

ผู้อำนวยการหลักสูตรนิเทศศาสตรมหาบัณฑิต

นศ.บ. (การประชาสัมพันธ์) มหาวิทยาลัยศรีปทุม

นศ.ม. (การประชาสัมพันธ์) มหาวิทยาลัยศรีปทุม

กจ.ด. (การจัดการการศึกษา) มหาวิทยาลัยราชภัฏสวนดุสิต

e-mail : tanachat.ju@spu.ac.th

35. ดร.มนตรี ช่วยชู

ผู้อำนวยการหลักสูตรปรัชญาดุษฎีบัณฑิต สาขาวิชาการบัญชี

บธ.บ. (การบัญชี) มหาวิทยาลัยเทคโนโลยีราชมงคล

น.บ. (นิติศาสตร์) มหาวิทยาลัยสุโขทัยธรรมาธิราช

บธ.ม. (การบัญชี) จุฬาลงกรณ์มหาวิทยาลัย

บช.ด. (การบัญชี) จุฬาลงกรณ์มหาวิทยาลัย

e-mail : montree.ch@spu.ac.th

36. ผู้ช่วยศาสตราจารย์ ดร.ณัฐสพันธ์ เผ่าพันธ์

ผู้ช่วยคณบดีฝ่ายวิชาการ วิทยาลัยบัณฑิตศึกษาด้านการจัดการ

และผู้อำนวยการหลักสูตรบริหารธุรกิจมหาบัณฑิต

วท.บ. (สถิติ) มหาวิทยาลัยศรีนครินทรวิโรฒ มหาสารคาม

บธ.ม. (การเงินและการธนาคาร) มหาวิทยาลัยศรีปทุม

D.B.A. (Business Administration and Information Systems), Nova Southeastern University, U.S.A.

e-mail : natsapun.pa@spu.ac.th

37. ผู้ช่วยศาสตราจารย์ ดร.อุทัยรัตน์ เมืองแสน

ผู้ช่วยคณบดีฝ่ายกิจการพิเศษ/กิจการนักศึกษา วิทยาลัยบัณฑิตศึกษาด้านการจัดการ

และผู้อำนวยการหลักสูตรการจัดการมหาบัณฑิต

ศศ.บ. (การจัดการทั่วไป) มหาวิทยาลัยราชภัฏวไลยอลงกรณ์

M.B.A. (International Business) Asian institute of Technology

บธ.ด. มหาวิทยาลัยบูรพา

e-mail : uthairat.Mu@spu.ac.th

38. ศาสตราจารย์ ดร.ไชยา ยิ้มวิไล

ผู้อำนวยการหลักสูตรปรัชญาดุษฎีบัณฑิต สาขาวิชารัฐประศาสนศาสตร์

และผู้อำนวยการหลักสูตรรัฐประศาสนศาสตรมหาบัณฑิต

B.A. (Political Science), Ohio Northern University, U.S.A.

M.A. (Public Administration), Ohio Northern University, U.S.A.

Ph.D. (Public Administration), Golden Gate University, U.S.A.

e-mail : chaiya.yi@spu.ac.th

39. ดร.สุพรรณี สมานญาติ

ผู้อำนวยการหลักสูตรปรัชญาดุษฎีบัณฑิต สาขาวิชาการบริหารการศึกษาและ
และผู้อำนวยการหลักสูตรศึกษาศาสตรมหาบัณฑิต

กศ.บ.(คณิตศาสตร์-ภาษาอังกฤษ) วิทยาลัยวิชาการศึกษา บางแสน
ศศ.ม.(การสอนคณิตศาสตร์) มหาวิทยาลัยเกษตรศาสตร์
กศ.ด. (การบริหารการศึกษา) มหาวิทยาลัยศรีนครินทรวิโรฒ ประสานมิตร
e-mail : supannee.sa@spu.ac.th

40. ศาสตรจารย์ ไพบูลย์ ปัญญาคะโป

หัวหน้าหลักสูตรวิศวกรรมศาสตรดุษฎีบัณฑิต สาขาวิชาวิศวกรรมโยธา
และหัวหน้าหลักสูตรวิศวกรรมศาสตรมหาบัณฑิต สาขาวิชาวิศวกรรมโยธา

วศ.บ. (วิศวกรรมโยธา) มหาวิทยาลัยเกษตรศาสตร์
M.ENG. (Structural Engineering) Asian Institute of Technology
D.ENG. (Structural Engineering) Asian Institute of Technology
e-mail : phaiboon.pa@spu.ac.th

41. อาจารย์สุวัฒน์ จรรยาพูน

ผู้อำนวยการหลักสูตรปรัชญาดุษฎีบัณฑิต สาขาวิชาการจัดการโลจิสติกส์และโซ่อุปทาน

พณ.บ. (บริหารอุตสาหการ) มหาวิทยาลัยธรรมศาสตร์
บธ.ม. (บริหารธุรกิจ) มหาวิทยาลัยเกษตรศาสตร์
e-mail : suwat.ja@spu.ac.th

ผู้บริหาร
มหาวิทยาลัยศรีปทุม
วิทยาเขตชลบุรี

1. **ดร.ธ.ธง พวงสุวรรณ**
   ที่ปรึกษามหาวิทยาลัยศรีปทุม วิทยาเขตชลบุรี
   กศ.บ. (คณิตศาสตร์) วิทยาลัยวิชาการศึกษา บางแสน
   กศ.ม. (คณิตศาสตร์) มหาวิทยาลัยศรีนครินทรวิโรฒ บางแสน
   กศ.ด. (คณิตศาสตร์ศึกษา) มหาวิทยาลัยศรีนครินทรวิโรฒ บางแสน
   e-mail : tau-tong.pu@chonburi.spu.ac.th

2. **นายบรรพต ปานจันทร์**
   ที่ปรึกษามหาวิทยาลัยศรีปทุม วิทยาเขตชลบุรี
   ค.บ. (จิตวิทยาการศึกษาและการแนะแนว) วิทยาลัยครูจันทรเกษม
   ศษ.ม.(การอุดมศึกษา) มหาวิทยาลัยรามคำแหง
   e-mail : banpot.pa@chonburi.spu.ac.th

3. **ดร.บุษบา ชัยจินดา**
   รองอธิการบดี วิทยาเขตชลบุรี
   อ.บ. (ภาษาไทย) มหาวิทยาลัยศิลปากร
   M.P.A. (Public Affairs), Kentucky State University, U.S.A.
   Psy.D. (Organizational Management) California School of Professional Psychology, U.S.A.
   e-mail : busaba.ch@chonburi.spu.ac.th

4. **รองศาสตราจารย์ ดร.ชาติชาย อิสรัมย์**
   รองอธิการบดีฝ่ายกิจการนักศึกษา วิทยาเขตชลบุรี
   กศ.บ. (พลานามัย) วิทยาลัยวิชาการศึกษา ประสานมิตร
   M.S. (Physical Education and Recreation) Emporia State University, U.S.A.
   Ph.D. (Higher of Education Administration) University of North Texas,U.S.A.
   e-mail : chartchai.es@chonburi.spu.ac.th

5. **รองศาสตราจารย์กาญจนา มณีแสง**
   รองอธิการบดีฝ่ายวิจัยและแผน วิทยาเขตชลบุรี
   กศ.บ. (คณิตศาสตร์ - ฟิสิกส์) วิทยาลัยวิชาการศึกษา ปทุมวัน
   กศ.ม. (การวัดผลการศึกษา) วิทยาลัยวิชาการศึกษา ประสานมิตร
   e-mail : kanchana.ma@chonburi.spu.ac.th

6. ผู้ช่วยศาสตราจารย์นรินทร์ พนาวาส

ผู้ช่วยอธิการบดีและรักษาการรองคณบดีคณะเทคโนโลยีสารสนเทศ วิทยาเขตชลบุรี

วศ.บ. (วิศวกรรมคอมพิวเตอร์) มหาวิทยาลัยศรีปทุม

M.S. Distinction (Telecommunications Science) Assumption University

e-mail : narin.pa@chonburi.spu.ac.th

7. นายปรีชา ธีระวิทย์

ผู้ช่วยอธิการบดี วิทยาเขตชลบุรี

กศ.บ. (เคมี) วิทยาลัยวิชาการศึกษา บางแสน

กศ.ม. (การบริหารการศึกษา) มหาวิทยาลัยศรีนครินทรวิโรฒ บางแสน

e-mail : preecha.th@chonburi.spu.ac.th

8. นางณิชาภา เทียมคลี

ผู้ช่วยอธิการบดี วิทยาเขตชลบุรี

ศศ.บ.(การสอนภาษาอังกฤษ) มหาวิทยาลัยรามคำแหง

กศ.ม.(การอุดมศึกษา) มหาวิทยาลัยศรีนครินทรวิโรฒ

e-mail : nidchapa.ti@chonburi.spu.ac.th

9. ผู้ช่วยศาสตราจารย์ ดร.สุเทพ อุสาหะ

ผู้ช่วยอธิการบดี วิทยาเขตชลบุรี

กศ.บ. (เคมี) วิทยาลัยการศึกษา ประสานมิตร

กศ.ม. (เคมี) มหาวิทยาลัยศรีนครินทรวิโรฒ

Ph.D. (Education) Southern Illinois University - Carbondale, U.S.A.

e-mail : sutep.us@chonburi.spu.ac.th

10. ผู้ช่วยศาสตราจารย์ ดร.จิราพร ระโหฐาน

ผู้ช่วยอธิการบดี และรักษาการรองคณบดีวิทยาลัยการจัดการ
และรักษาการผู้อำนวยการสำนักงานพัฒนาธุรกิจ วิทยาเขตชลบุรี

วท.บ. (เศรษฐศาสตร์การเกษตร) มหาวิทยาลัยสงขลานครินทร์

วท.ม. (เศรษฐศาสตร์) มหาวิทยาลัยเกษตรศาสตร์ บางเขน

Ed.D. (Human Resources and Professional Development)
Victoria University And Burapha University, Australia.

e-mail : jiraporn.ra@chonburi.spu.ac.th

11. นายสมเกียรติ สมบูรณ์เงิน

ผู้ช่วยอธิการบดี วิทยาเขตชลบุรี

วท.บ. (คณิตศาสตร์) มหาวิทยาลัยเกษตรศาสตร์

วท.ม. (คณิตศาสตร์) สถาบันเทคโนโลยีพระจอมเกล้า

e-mail : somkiat.so@chonburi.spu.ac.th

12. ผู้ช่วยศาสตราจารย์ ดร.จิรพงษ์ จันทร์งาม

รองคณบดีคณะบัญชี วิทยาเขตชลบุรี

บธ.บ. (การบัญชี) มหาวิทยาลัยบูรพา

บธ.ม. (การบัญชีการเงิน) มหาวิทยาลัยเกษตรศาสตร์ บางเขน

e-mail :jirapong.ch@chonburi.spu.ac.th

13. ผู้ช่วยศาสตราจารย์ ดร.ปาริชาติ คุณปลื้ม

รองคณบดีคณะบริหารธุรกิจ วิทยาเขตชลบุรี

พย.บ. (การพยาบาลและผดุงครรภ์ชั้นหนึ่ง) มหาวิทยาลัยบูรพา

รป.บ. (รัฐประศาสนศาสตร์) มหาวิทยาลัยสุโขทัยธรรมาธิราช

กศ.ด. (การบริหารการศึกษา) มหาวิทยาลัยบูรพา

e-mail : parichat.ku@chonburi.spu.ac.th

14. รองศาสตราจารย์ ดร.สุระทิน ชัยทองคำ

รองคณบดีคณะนิติศาสตร์ วิทยาเขตชลบุรี

น.ด. มหาวิทยาลัยศรีปทุม

น.ม. (กฎหมายอาญาและกระบวนการยุติธรรมทางอาญา) มหาวิทยาลัยธุรกิจบัณฑิต

น.บ.ท. สำนักอบรมศึกษากฎหมายแห่งเนติบัณฑิตยสภา

น.บ. (นิติศาสตร์) มหาวิทยาลัยรามคำแหง

e-mail : suratin.ch@chonburi.spu.ac.th

15. รองศาสตราจารย์ ดร.เยาวนารถ พันธุ์เพ็ง

รองคณบดีคณะนิเทศศาสตร์ วิทยาเขตชลบุรี

กศ.บ. (เทคโนโลยีการศึกษา) มหาวิทยาลัยบูรพา

นศ.บ (สาขาการโฆษณา) มหาวิทยาลัยสุโขทัยธรรมาธิราช

คอ.ม. (ครุศาสตร์เทคโนโลยี) มหาวิทยาลัยเทคโนโลยีพระจอมเกล้า ธนบุรี

e-mail :yaowanart.pu@chonburi.spu.ac.th

16. นายมนตรี พลเยี่ยม

รองคณบดีคณะศิลปศาสตร์ วิทยาเขตชลบุรี

กศ.บ. (เกียรตินิยม) ภาษาอังกฤษ มหาวิทยาลัยศรีนครินทรวิโรฒ มหาสารคาม

อ.ม. ภาษาอังกฤษ จุฬาลงกรณ์มหาวิทยาลัย

e-mail : montree.po@chonburi.spu.ac.th

17. ผู้ช่วยศาสตราจารย์ ดร.วีรวิชญ์ เลิศไทยตระกูล

รองคณบดี คณะโลจิสติกส์และซัพพลายเชน วิทยาเขตชลบุรี

ปร.ด. (บริหารธุรกิจอุตสาหกรรม) สถาบันเทคโนโลยีพระจอมเกล้าเจ้าคุณทหารลาดกระบัง

วท.ม. (การจัดการด้านโลจิสติกส์) จุฬาลงกรณ์มหาวิทยาลัย

บธ.บ. (การจัดการ) มหาวิทยาลัยเกษตรศาสตร์ความเชี่ยวชาญ

e-mail : weerawit.le@chonburi.spu.ac.th

19. ผู้ช่วยศาสตราจารย์ธนาพร ปาลกะวงศ์ ณ อยุธยา
ผู้อำนวยการสำนักวิชาศึกษาทั่วไป วิทยาเขตชลบุรี
ศศ.บ. (ภาษาไทย) มหาวิทยาลัยสงขลานครินทร์
ศศ.ม. (ภาษาไทย) มหาวิทยาลัยศรีนครินทรวิโรฒ ประสานมิตร
e-mail :dhanaporn.pa@chonburi.spu.ac.th

20. นายธนาโชติภ์ ศักดิ์ศรีวัฒนา
ผู้อำนวยการกลุ่มงานมาตรฐานการศึกษา วิทยาเขตชลบุรี
ค.บ. (วิทยาศาสตร์ทั่วไป) วิทยาลัยครูฉะเชิงเทรา
ศษ.ม. (การบริหารการศึกษา) มหาวิทยาลัยรามคำแหง
e-mail : thitisak.sa@chonburi.spu.ac.th

21. นายภูวกร ยิ้มแย้ม
ที่ปรึกษาสำนักงานบริการสัวสดิการนักศึกษา
และรักษาการผู้อำนวยการสำนักงานบริการสวัสดิการนักศึกษา วิทยาเขตชลบุรี
บธ.บ. (อุตสาหกรรมการบริการ) มหาวิทยาลัยรามคำแหง
นศ.ม. (การโฆษณา) มหาวิทยาลัยศรีปทุม
e-mail : phuvakorn.yi@chonburi.spu.ac.th

@ SPU

ปรัชญาและปณิธานอันแน่วแน่

มหาวิทยาลัยศรีปทุมเป็นสถาบันอุดมศึกษาที่ได้รับอนุญาตให้จัดตั้งและเปิดดำเนินการเรียนการสอนตั้งแต่วันที่ 28 พฤษภาคม 2513 ด้วยความ เชื่อมั่นในปรัชญาที่ว่า **การศึกษาสร้างคน คนสร้างชาติ** และเจตนารมณ์ของ ดร.สุข พุคยาภรณ์ ผู้ก่อตั้งมหาวิทยาลัยที่มุ่งมั่นให้มหาวิทยาลัยเป็นแหล่งรวมวิทยาการในการศึกษาค้นคว้าและให้ความรู้ และด้วยสำนึกในพระมหากรุณาธิคุณที่สมเด็จพระศรีนครินทราบรมราชชนนีทรงพระกรุณาโปรดเกล้าฯ พระราชทานนามว่า **"ศรีปทุม"** พร้อมพระราชทานความหมายว่า **"เป็นบ่อเกิดแห่งวิชาที่เบิกบานเช่นดอกบัว"** จึงนำไปสู่ปณิธานอันแน่วแน่ที่จะเสริมสร้างให้นักศึกษาของมหาวิทยาลัยศรีปทุมเป็นผู้กอปรด้วยปัญญา ความเชี่ยวชาญ ความเบิกบานและ คุณธรรม บัณฑิตที่สำเร็จการศึกษาจากมหาวิทยาลัยศรีปทุม จึงเป็นผู้มีปัญญา มีความรอบรู้ในศาสตร์ต่าง ๆ มีความเชี่ยวชาญในสาขาวิชาชีพ มีความเบิกบานในการดำรงชีวิต มีคุณธรรมในการดำรงตนและในการประกอบอาชีพ

ศักยภาพความพร้อมของมหาวิทยาลัย

ด้วยความมุ่งมั่นของมหาวิทยาลัยตามปณิธานดังกล่าวข้างต้น รวมทั้งการปฏิบัติตามภารกิจของมหาวิทยาลัยให้ครบถ้วนทั้ง 4 ประการ คือ การผลิตบัณฑิต การวิจัย การให้บริการทางวิชาการแก่สังคม และการทำนุบำรุงศิลปวัฒนธรรม มหาวิทยาลัยศรีปทุมจึงได้เสริมสร้างศักยภาพความพร้อมทั้งทางด้านคณาจารย์ ผู้ทรงคุณวุฒิในสาขาวิชาต่าง ๆ จากในและต่างประเทศ รวมทั้งหลักสูตรที่ทันต่อวิทยาการ สอดคล้องกับความต้องการของสังคมและประเทศ อันจะเป็นประโยชน์ต่อการประกอบอาชีพของบัณฑิตต่อไป

นอกจากนั้น มหาวิทยาลัยยังได้พัฒนาความพร้อมทางด้านอาคารสถานที่ ห้องปฏิบัติการ อุปกรณ์การเรียนการสอน ห้องสมุด หนังสือ และตำรา ให้มีอย่างครบถ้วนสมบูรณ์และมีความทันสมัย เพื่อรองรับเทคโนโลยีที่เปลี่ยนแปลงไปและเปิดโอกาสให้นักศึกษาได้ฝึกปฏิบัติเพื่อให้เกิดความชำนาญ ได้เรียนรู้เทคโนโลยีที่ทันสมัย และได้ทำกิจกรรมที่จะเพิ่มพูนวิสัยทัศน์

จากศักยภาพความพร้อมในทุก ๆ ด้าน นักศึกษาและบัณฑิตของมหาวิทยาลัยศรีปทุม จึงสามารถผลิตผลงานที่มีคุณค่าและประสบความสำเร็จชนะรางวัลในด้านต่าง ๆ ทั้งในระดับประเทศและระดับนานาชาติ เป็นที่น่าภาคภูมิใจเป็นอย่างยิ่ง

เครื่องหมายอันทรงเกียรติ

สมเด็จพระศรีนครินทราบรมราชชนนีทรงพระราชทานนาม **“ศรีปทุม”** แก่มหาวิทยาลัยแห่งนี้ พร้อมความหมายว่า **“เป็นบ่อเกิดแห่งวิชาที่เบิกบานเช่นดอกบัว”** ดังนั้น ดอกบัวหลวงสีชมพู จึงเป็นสัญลักษณ์แทนนามศรีปทุม



ดอกบัวแต่ละกลีบ หมายถึง ปัญญา ความเชี่ยวชาญ และความเบิกบาน ล้อมรอบด้วยรูปหกเหลี่ยม ซึ่งหมายถึงคุณธรรม โดยคุณลักษณะทั้งหมดนี้จะเป็น คุณสมบัติของนักศึกษามหาวิทยาลัยศรีปทุมตลอดไป

สีประจำสถาบัน

สีฟ้าและสีชมพู

ดอกไม้ประจำสถาบัน

ดอกบัวหลวงสีชมพู

ต้นไม้ประจำสถาบัน

ต้นปาล์มขวด (Royal Palm)

มหาวิทยาลัยศรีปทุม กทม.

ก่อตั้งเมื่อ พ.ศ. 2513 เลขที่ 2410/2 ถนนพหลโยธิน เขตจตุจักร กรุงเทพฯ ห่างจากสี่แยกเกษตร ประมาณ 3 กิโลเมตร เปิดดำเนินการสอนระดับปริญญาตรีและบัณฑิตศึกษา โดยระดับปริญญาตรี เปิดสอนในคณะนิติศาสตร์ คณะนิเทศศาสตร์ คณะบริหารธุรกิจ คณะบัญชี คณะวิศวกรรมศาสตร์ คณะศิลปศาสตร์ คณะเทคโนโลยีสารสนเทศ คณะการออกแบบและสถาปัตยกรรมศาสตร์ คณะดิจิทัลมีเดีย วิทยาลัยการท่องเที่ยวและการบริการ วิทยาลัยการบินและคมนาคม วิทยาลัยโลจิสติกส์และซัพพลายเชน คณะสหวิทยาการ เทคโนโลยีและนวัตกรรม วิทยาลัยนานาชาติ และวิทยาลัยบริทิช

วิทยาเขตชลบุรี

เปิดดำเนินการสอนตั้งแต่ พ.ศ.2530 ตั้งอยู่เลขที่ 79 ถนนบางนา-ตราด อำเภอเมือง จังหวัดชลบุรี เพื่อกระจายโอกาสทางการศึกษาสู่ภูมิภาคตะวันออก และรองรับการพัฒนาชายฝั่งทะเลตะวันออก ตามแผนพัฒนาเศรษฐกิจและสังคมแห่งชาติ ปัจจุบันเปิดสอนระดับปริญญาตรี ปริญญาโท และปริญญาเอก โดยเน้นการให้ความรู้ผ่านการสอนจากอาจารย์ที่มีคุณภาพและการทำกิจกรรม โดยให้นักศึกษาเป็นผู้ปฏิบัติและฝึกฝน จัดให้นักศึกษาได้ไปทัศนศึกษาดูงานจากสถานประกอบการจริง และได้มีโอกาสเรียนรู้จากผู้ทรงคุณวุฒิที่มีชื่อเสียงในระดับชาติ

วิทยาเขตขอนแก่น

เปิดดำเนินการสอนตั้งแต่ พ.ศ. 2556 ตั้งอยู่เลขที่ 182/12 หมู่ 4 ถนนศรีจันทร์ ตำบลในเมือง อำเภอเมือง จังหวัดขอนแก่น เพื่อรองรับการขยายตัวของธุรกิจและการค้าในภาคตะวันออกเฉียงเหนือ และเพื่อการตอบสนองการเป็นสมาชิกประชาคมอาเซียน ปัจจุบันเปิดสอนระดับปริญญาตรี ปริญญาโท และปริญญาเอก

การศึกษาในแต่ละวิทยาเขต

วิทยาเขตทั้งสามแห่งของมหาวิทยาลัยจัดตั้งขึ้นเพื่ออำนวยความสะดวกในการศึกษาต่อของนักศึกษา โดยใช้หลักสูตรเดียวกันที่ได้รับการรับรองมาตรฐานการศึกษา กระทรวงการอุดมศึกษา วิทยาศาสตร์ วิจัยและนวัตกรรม และศักยภาพความพร้อมของคณาจารย์ผู้ทรงคุณวุฒิที่หลากหลายทั้งในและต่างประเทศในสาขาวิชาต่าง ๆ คณาจารย์พิเศษ และผู้ชำนาญการที่ประจำแต่ละวิทยาเขต โดยมหาวิทยาลัยได้รับการรับรองระบบการจัดการคุณภาพตามมาตรฐานสากล ISO 9001 : 2000 การจัดการศึกษาระดับปริญญาตรีและบัณฑิตศึกษาทั้งระบบ นักศึกษาที่สมัครเพื่อเข้าศึกษา ณ วิทยาเขตใด จะศึกษา ณ วิทยาเขตนั้นจนสำเร็จการศึกษา

ระบบการศึกษาระดับปริญญาตรี

มหาวิทยาลัยศรีปทุมจัดการศึกษาระบบทวิภาค แบ่งเวลาการศึกษาในหนึ่งปี ออกเป็น 2 ภาคการศึกษาปกติ ได้แก่ ภาคการศึกษาที่หนึ่งและภาคการศึกษาที่สอง มีระยะเวลาการศึกษาในแต่ละภาคไม่น้อยกว่า 15 ชั่วโมงต่อหน่วยกิต สำหรับภาคการศึกษาฤดูร้อน มีระยะเวลาในการศึกษาโดยมีสัดส่วนเทียบเคียงกัน ได้กับการศึกษาภาคปกติ ทั้งนี้การศึกษาภาคฤดูร้อน เป็นภาคการศึกษาไม่บังคับ ยกเว้นหลักสูตรที่กำหนดให้ต้องศึกษาภาคการศึกษาฤดูร้อน

ภาค 1 เดือนสิงหาคม – เดือนธันวาคม
ภาค 2 เดือนมกราคม – เดือนพฤษภาคม
ภาคฤดูร้อน เดือนมิถุนายน – เดือนกรกฎาคม

การรับรองมาตรฐานการศึกษา

มหาวิทยาลัยศรีปทุมได้รับการรับรองมาตรฐานการศึกษาทุกหลักสูตร จากกระทรวงการอุดมศึกษา วิทยาศาสตร์ วิจัยและนวัตกรรม และสำนักงานคณะกรรมการข้าราชการพลเรือน (ก.พ.) รับรองคุณวุฒิและเทียบอัตราเงินเดือน โดยมีศักดิ์และสิทธิ์เท่ากับสถาบันอุดมศึกษาของรัฐทุกประการ

หลักสูตรวิศวกรรมศาสตรบัณฑิต ได้รับการรับรองจากสภาวิศวกร
หลักสูตรสถาปัตยกรรมศาสตรบัณฑิต ได้รับการรับรองจากภาสถาปนิก
หลักสูตรบัญชีบัณฑิต ได้รับการรับรองจากสภาวิชาชีพบัญชี
หลักสูตรนิติศาสตรบัณฑิต ได้รับการรับรองจากสภาทนายความและเนติบัณฑิตยสภา

บัณฑิตของมหาวิทยาลัยศรีปทุม สามารถศึกษาต่อในระดับปริญญาโทและปริญญาเอกทั้งภายในประเทศและต่างประเทศได้

คณะและสาขาวิชาที่เปิดสอน

มหาวิทยาลัยศรีปทุม กทม.
หลักสูตรปริญญาตรี

คณะสหวิทยาการ เทคโนโลยีและนวัตกรรม

หลักสูตรวิทยาศาสตรบัณฑิต
- สาขาวิชาสหวิทยาการ เทคโนโลยีและนวัตกรรม

วิทยาลัยการบินและคมนาคม

หลักสูตรวิทยาศาสตรบัณฑิต
- สาขาวิชาการจัดการความปลอดภัยการบิน

วิทยาลัยการท่องเที่ยวและการบริการ

หลักสูตรศิลปศาสตรบัณฑิต
- สาขาวิชาธุรกิจการบิน
- สาขาวิชาการจัดการบริการธุรกิจเรือสำราญ
- สาขาวิชาการจัดการโรงแรมและไมซ์
- สาขาวิชาการจัดการการท่องเที่ยวและไมซ์

คณะศิลปศาสตร์

หลักสูตรศิลปศาสตรบัณฑิต
- สาขาวิชาภาษาอังกฤษสื่อสารธุรกิจ
- สาขาวิชาภาษาญี่ปุ่นเพื่อการสื่อสารธุรกิจ
- สาขาวิชาภาษาจีนสื่อสารธุรกิจ

คณะนิเทศศาสตร์

หลักสูตรนิเทศศาสตรบัณฑิต
- สาขาวิชาภาพยนตร์และสื่อดิจิทัล
- สาขาวิชาการออกแบบสื่อสารออนไลน์
- สาขาวิชาสื่อสารการแสดง

คณะบริหารธุรกิจ

หลักสูตรบริหารธุรกิจบัณฑิต
- สาขาวิชาบริหารธุรกิจ
- สาขาวิชาการจัดการธุรกิจด้านการบิน
- สาขาวิชาธุรกิจระหว่างประเทศ
- สาขาวิชาการบริหารและการจัดการสมัยใหม่
- สาขาวิชาการตลาดดิจิทัล

วิทยาลัยโลจิสติกส์และซัพพลายเชน

หลักสูตรบริหารธุรกิจบัณฑิต
- สาขาวิชาการจัดการโลจิสติกส์และโซ่อุปทาน

คณะบัญชี

หลักสูตรบัญชีบัณฑิต

คณะวิศวกรรมศาสตร์

หลักสูตรวิศวกรรมศาสตรบัณฑิต
- สาขาวิชาวิศวกรรมระบบราง
- สาขาวิชาวิศวกรรมไฟฟ้า
- สาขาวิชาวิศวกรรมโยธา
- สาขาวิชาวิศวกรรมเครื่องกล
- สาขาวิชาวิศวกรรมยานยนต์สมัยใหม่

คณะเทคโนโลยีสารสนเทศ

หลักสูตรวิทยาศาสตรบัณฑิต
- สาขาวิชาเทคโนโลยีสารสนเทศและการสื่อสาร
- สาขาวิชาวิทยาการคอมพิวเตอร์และนวัตกรรมการพัฒนาซอฟต์แวร์

หลักสูตรวิศวกรรมศาสตรบัณฑิต
- สาขาวิชาวิศวกรรมคอมพิวเตอร์

คณะการออกแบบและสถาปัตยกรรมศาสตร์

หลักสูตรสถาปัตยกรรมศาสตรบัณฑิต
(หลักสูตร 5 ปี)
- สาขาวิชาสถาปัตยกรรม

หลักสูตรศิลปกรรมศาสตรบัณฑิต
- สาขาวิชาการออกแบบภายใน

คณะดิจิทัลมีเดีย

หลักสูตรศิลปกรรมศาสตรบัณฑิต
- สาขาวิชาดิจิทัลอาร์ตส์
- สาขาวิชาคอมพิวเตอร์แอนิเมชันและวิชวลเอฟเฟกต์
- สาขาวิชาการออกแบบอินเทอร์แอคทีฟและเกม
- สาขาวิชาการออกแบบกราฟิก

คณะนิติศาสตร์

หลักสูตรนิติศาสตรบัณฑิต

Sripatum International College

Bachelor of Arts Program
- Airline Business

Bachelor of Business Administration Program
- Business Management

SPU's British College

Bachelor of Business Administration Program

หลักสูตรปริญญาโท

วิทยาลัยบัณฑิตศึกษาด้านการจัดการ

- หลักสูตรบริหารธุรกิจมหาบัณฑิต
- หลักสูตรการจัดการมหาบัณฑิต
- หลักสูตรรัฐประศาสนศาสตรมหาบัณฑิต
- หลักสูตรศึกษาศาสตรมหาบัณฑิต
  สาขาวิชานวัตกรรมการเรียนรู้และการสอน
- หลักสูตรศึกษาศาสตรมหาบัณฑิต
  สาขาวิชาการบริหารการศึกษา

คณะบัญชี

- หลักสูตรบัญชีมหาบัณฑิต

คณะวิศวกรรมศาสตร์

- หลักสูตรวิศวกรรมศาสตรมหาบัณฑิต
  สาขาวิชาวิศวกรรมโยธา

คณะเทคโนโลยีสารสนเทศ

- หลักสูตรวิทยาศาสตรมหาบัณฑิต
  สาขาวิชาเทคโนโลยีสารสนเทศ

คณะนิติศาสตร์

- **หลักสูตรนิติศาสตรมหาบัณฑิต**

หลักสูตรปริญญาเอก

วิทยาลัยบัณฑิตศึกษาด้านการจัดการ

- หลักสูตรบริหารธุรกิจดุษฎีบัณฑิต
- หลักสูตรปรัชญาดุษฎีบัณฑิต
  สาขาวิชาการบริหารการศึกษา

วิทยาลัยโลจิสติกส์และซัพพลายเชน

- หลักสูตรปรัชญาดุษฎีบัณฑิต
  สาขาวิชาการจัดการโลจิสติกส์และโซ่อุปทาน

คณะบัญชี

- หลักสูตรปรัชญาดุษฎีบัณฑิต
  สาขาวิชาการบัญชี

คณะวิศวกรรมศาสาตร์

- หลักสูตรวิศวกรรมศาสตรดุษฎีบัณฑิต
  สาขาวิชาวิศวกรรมโยธา

คณะเทคโนโลยีสารสนเทศ

- หลักสูตรปรัชญาดุษฎีบัณฑิต
  สาขาวิชาเทคโนโลยีสารสนเทศ

คณะนิติศาสตร์

- หลักสูตรนิติศาสตรดุษฎีบัณฑิต
- หลักสูตรปรัชญาดุษฎีบัณฑิต
  สาขาวิชานิติรัฐกิจและการบริหาร

มหาวิทยาลัยศรีปทุม วิทยาเขตชลบุรี
หลักสูตรปริญญาตรี

คณะนิติศาสตร์
หลักสูตรนิติศาสตรบัณฑิต

คณะนิเทศศาสตร์
หลักสูตรนิเทศศาสตรบัณฑิต
- สาขาวิชาการออกแบบสื่อดิจิทัล

คณะบริหารธุรกิจ
หลักสูตรบริหารธุรกิจบัณฑิต
- สาขาวิชาการบริหารและการจัดการสมัยใหม่
- สาขาวิชาการตลาดดิจิทัล

คณะบัญชี
หลักสูตรบัญชีบัณฑิต

คณะศิลปศาสตร์
หลักสูตรศิลปศาสตรบัณฑิต
- สาขาวิชาภาษาอังกฤษสื่อสารธุรกิจ
- สาขาวิชาภาษาจีนสื่อสารธุรกิจ

คณะเทคโนโลยีสารสนเทศ
หลักสูตรวิทยาศาสตรบัณฑิต
- สาขาวิชาเทคโนโลยีสารสนเทศและการสื่อสาร

คณะโลจิสติกส์และซัพพลายเชน
หลักสูตรบริหารธุรกิจบัณฑิต
- สาขาวิชาการจัดการโลจิสติกส์และโซ่อุปทาน

หลักสูตรปริญญาโท

หลักสูตรบริหารธุรกิจมหาบัณฑิต
หลักสูตรนิติศาสตรมหาบัณฑิต
หลักสูตรนิเทศศาสตรมหาบัณฑิต
- **สาขาวิชานวัตกรรมดิจิทัลการสื่อสาร การตลาดและแบรนด์**

หลักสูตรปริญญาเอก

หลักสูตรบริหารธุรกิจดุษฎีบัณฑิต

มหาวิทยาลัยศรีปทุม วิทยาเขตขอนแก่น
หลักสูตรปริญญาตรี

คณะนิติศาสตร์
หลักสูตรนิติศาสตรบัณฑิต

คณะนิเทศศาสตร์
หลักสูตรนิเทศศาสตรบัณฑิต
- สาขาวิชาดิจิทัลทีวีและสื่อออนไลน์
- สาขาวิชาการออกแบบสื่อสารออนไลน์
- สาขาวิชาสื่อสารการแสดง

คณะบริหารธุรกิจ
หลักสูตรบริหารธุรกิจบัณฑิต
- สาขาวิชาการบริหารและการจัดการสมัยใหม่
- สาขาวิชาการตลาดดิจิทัล

คณะบัญชี
หลักสูตรบัญชีบัณฑิต

คณะศิลปศาสตร์
หลักสูตรศิลปศาสตรบัณฑิต
- สาขาวิชาภาษาอังกฤษสื่อสารธุรกิจ

คณะเทคโนโลยีสารสนเทศ
หลักสูตรวิทยาศาสตรบัณฑิต
- สาขาวิชาเทคโนโลยีมัลติมีเดีย

หลักสูตรเทคโนโลยีบัณฑิต
- สาขาวิชานวัตกรรมธุรกิจดิจิทัล

วิทยาลัยโลจิสติกส์และซัพพลายเชน
หลักสูตรบริหารธุรกิจบัณฑิต
- สาขาวิชาการจัดการโลจิสติกส์และโซ่อุปทาน

วิทยาลัยการท่องเที่ยวและการบริการ
หลักสูตรศิลปศาสตรบัณฑิต
- สาขาวิชาธุรกิจการบิน
- สาขาวิชาการจัดการโรงแรมและไมซ์
- สาขาวิชาการจัดการการท่องเที่ยวและไมซ์

หลักสูตรประกาศนียบัตรบัณฑิต

วิทยาลัยบัณฑิตศึกษาด้านการจัดการ
หลักสูตรประกาศนียบัตรบัณฑิตวิชาชีพครู

หลักสูตรปริญญาโท

คณะนิติศาสตร์
หลักสูตรนิติศาสตรมหาบัณฑิต

วิทยาลัยบัณฑิตศึกษาด้านการจัดการ
หลักสูตรบริหารธุรกิจมหาบัณฑิต
หลักสูตรศึกษาศาสตรมหาบัณฑิต
- สาขาวิชาการบริหารการศึกษา
- สาขาวิชาหลักสูตรและนวัตกรรมการจัดการเรียนรู้

หลักสูตรปริญญาเอก

วิทยาลัยบัณฑิตศึกษาด้านการจัดการ
- หลักสูตรบริหารธุรกิจดุษฎีบัณฑิต
- หลักสูตรปรัชญาดุษฎีบัณฑิต
  สาขาวิชาบริหารการศึกษา
- หลักสูตรนิติศาสตรดุษฎีบัณฑิต

ความร่วมมือกับสถาบันการศึกษาต่างประเทศ

มหาวิทยาลัยศรีปทุมมีนโยบายที่มุ่งผลิตบัณฑิตให้มีคุณลักษณะเป็นสากล เพื่อออกสู่สังคมทั้งในประเทศและต่างประเทศอย่างมีคุณภาพ สอดคล้องกับกระแสโลกาภิวัตน์ที่มีการปรับเปลี่ยนและเคลื่อนไหวของข้อมูลข่าวสารอย่างรวดเร็วและตลอดเวลา ดังนั้นมหาวิทยาลัยศรีปทุมจึงมีโครงการความร่วมมือทางวิชาการกับมหาวิทยาลัยชั้นนำของนานาประเทศ เพื่อส่งเสริมการสร้างคุณลักษณะของบัณฑิตที่พึงประสงค์ อาทิ

โครงการความร่วมมือพัฒนาหลักสูตรกับ Xi'an University ประเทศจีน

โครงการความร่วมมือพัฒนาหลักสูตรกับ University of West of England ประเทศอังกฤษ

โครงการความร่วมมือพัฒนาหลักสูตรกับ Griffith University ประเทศออสเตรเลีย

โครงการความร่วมมือกับ University of the Balearic Islands ประเทศสเปน

โครงการความร่วมมือกับ KENNT College of Technology & Management ประเทศเนปาล

ปัจจุบันมหาวิทยาลัยศรีปทุม ลงนามความร่วมมือทางวิชาการกับสถาบันการศึกษาและสถาบันชั้นนำในต่างประเทศดังนี้

สหรัฐอเมริกา

- Consortium for Global Education
- United States Sports Academy
- Northern State University
- California Baptist University

สมาพันธรัฐสวิส

- Swiss College of Hospitality Management Lenk สาธารณรัฐประชาชนจีน
- Beijing Language and Culture University
- Guizhou University
- Yunnan Normal University
- Xi'an University
- Beijing University of Applied Technology
- Yunnan Normal University
- Beijing Chinese Language and Culture College
- Tongren Preschool Education College
- Hunan Railway and Aviation Education Development group
- Zhejiang University
- Mingde College of Guizhou University
- Xian Jiatong University
- Xi'an International Uniersity

ไต้หวัน

- National University of Tainan
- Kun Shan University
- National Kaohsiung First University of Science and Technology
- Chinese Culture University
- National Taiwan Normal University

- Southern Taiwan University of Science and Technology
- Minghsin University of Science and Technology
- Tzu Chi University
- National Taiwan University
- National University of Tainan
- I-Shou University
- Providence University
- Hsiuping University of Science and Technology
- National Taipei University of Technology
- Shu-Te University

สาธารณรัฐเกาหลี

- Seoul Cyber University
- Chosun University
- Busan University of Foreign Studies
- Far East University
- Cyber University of Korea

สาธารณรัฐสังคมนิยมเวียดนาม

- University of Social Sciences and Humanities
- University of Economics Ho Chi Minh City

สาธารณรัฐอินโดนีเซีย

- Sriwijaya University
- Universitas Islam Sultan Agung
- Graduate School of Muhammadiyah Prof. Dr. HAMKA University
- Universitas Ichsan Gorontalo

มาเลเซีย

- Universiti Teknologi Malaysia
- Manipal International University
- Edu Assist Foundation

เนปาล

- Weigan & Leigh College
- NTP Hospitality Management College
- ACE College of Tourism & Hotel Management
- Login Education Consultancy Private Ltd.

ญี่ปุ่น

- Kwassui Women's University
- Naragakuen University
- Sugiyama Jogakuen University
- University of Fukui
- Yamanashi Gakuin University
- Nihon Fukushi University

ฟิลิปปินส์

- Adamson University
- Jose Rizal University

รัสเซีย

- ITMO University สหราชอาณาจักร
- University of Central Lancashire (UCLan)
- International Vocational & Business Education Co., Ltd. (IVBE)
- University of Wolverhampton
- University of Northampton
- University of the West of England

สาธารณรัฐประชาธิปไตยประชาชนลาว

- Bouthviset College
- Petroleum Trading Lao Public Company
- Chamber of Professional Accountants and Auditors, LCPAA
- National University of Laos

อินเดีย

- Chandigarh University
- Chennai Academy of Architecture and Design (CAAD)
- GS Moze College of Engineering
- Dilkap Schools and Colleges

กัมพูชา

- National Institute of Posts, Telecommunications and Information Communication Technology (NIPTICT)

เยอรมนี

- Hochschule NEU-ULM University of Applied Science (Exchange Agreement)

การพัฒนาอาจารย์และเจ้าหน้าที่

มหาวิทยาลัยศรีปทุมตระหนักถึงความสำคัญของการพัฒนาทรัพยากรบุคคล จึงได้จัดสรรงบประมาณเป็นจำนวนมาก ดังนี้

1. ทุนการศึกษาต่อ

มหาวิทยาลัยศรีปทุมจัดสรรงบประมาณเพื่อเป็นทุนการศึกษาต่อของบุคลากรทั้งในและต่างประเทศ ปัจจุบันมหาวิทยาลัยเน้นการให้ทุนการศึกษาต่อในระดับปริญญาโทและปริญญาเอก เนื่องจากผู้สอนของมหาวิทยาลัยทั้งหมดต้องมีคุณวุฒิระดับปริญญาโทขึ้นไป นอกจากการให้ทุนกับบุคลากรภายในแล้ว มหาวิทยาลัยศรีปทุมยังให้ทุนการศึกษาสำหรับบุคคลภายนอกที่มีผลการเรียนและมีประวัติดีเด่น เพื่อสนับสนุนให้มีโอกาสศึกษาต่อและเป็นบุคลากรที่มีคุณภาพของมหาวิทยาลัยต่อไป ในปัจจุบันมีผู้รับทุนมหาวิทยาลัยศรีปทุมศึกษาต่อทั้งภายในประเทศและต่างประเทศเป็นจำนวนมาก

2. การจัดทำวิจัย

มหาวิทยาลัยศรีปทุมให้การสนับสนุนการทำวิจัยหรืองานสร้างสรรค์อย่างเต็มที่ ทั้งของมหาวิทยาลัย หน่วยงานภายนอก และโครงการวิจัยเพื่อพัฒนาการเรียนการสอน เพราะตระหนักถึงความสำคัญของการค้นคว้าความรู้ใหม่ ๆ เพื่อนำมาพัฒนาศักยภาพการเรียนการสอน และเพื่อประกอบการขอตำแหน่งทางวิชาการ นอกจากการสนับสนุนในรูปของการให้ทุนเพื่อทำการวิจัยแล้ว มหาวิทยาลัยยังผลักดันให้การวิจัยดำเนินไปอย่างเป็นรูปธรรม โดยการลดภาระการสอนสำหรับนักวิจัยตลอดปีการศึกษา เพื่อให้มีโอกาสได้ทำการวิจัยศึกษาค้นคว้าอย่างมีประสิทธิภาพ

3. การจัดทำเอกสารประกอบการสอน เอกสารคำสอน การแต่งตำราและการเขียนบทความทางวิชาการ

มหาวิทยาลัยสนับสนุนงบประมาณให้อาจารย์จัดทำเอกสารประกอบการสอน เอกสารคำสอน และสนับสนุนการแต่งตำรา การเขียนบทความทางวิชาการ การประเมินมาตรฐานอาจารย์มืออาชีพ มหาวิทยาลัยศรีปทุม SPU Professional Standards Framework การรับรองคุณภาพด้านการเรียนการสอนตามกรอบมาตรฐานอาจารย์มืออาชีพของประเทศอังกฤษ เพื่อประกอบการขอตำแหน่งทางวิชาการ ทั้งนี้มหาวิทยาลัยมีวารสารศรีปทุมปริทัศน์เป็นเวทีให้อาจารย์และบุคคลภายนอกเผยแพร่บทความทางวิชาการได้

4. การนำเสนอผลงานทางวิชาการ

มหาวิทยาลัยศรีปทุมส่งเสริมและสนับสนุนให้อาจารย์ของมหาวิทยาลัยมีโอกาสนำผลงานทางวิชาการไปเผยแพร่ในที่ประชุมทางวิชาชีพหรือวิชาการในประเทศและต่างประเทศ นำไปสู่ความก้าวหน้าทางวิชาการอันจะมีส่วนช่วยให้การเรียนการสอนเป็นไปอย่างมีประสิทธิภาพมากขึ้น และยังสามารถนำผลงานมาประกอบการขอตำแหน่งทางวิชาการได้อีกด้วย

5. การพัฒนาศักยภาพทางวิชาชีพ

มหาวิทยาลัยศรีปทุมสนับสนุนให้บุคลากรได้พัฒนาสมรรถนะในหน้าที่โดยการอบรมหรือสัมมนา และนำความรู้มาพัฒนาประสิทธิภาพในการทำงานเพิ่มมากขึ้น เพื่อให้สอดคล้องกับยุทธศาสตร์ของมหาวิทยาลัย ในการทำให้อาจารย์มีความรู้ทักษะประสบการณ์ความเชี่ยวชาญทางวิชาชีพ และรอบรู้ในสหวิทยาการที่สอดคล้องกับเศรษฐกิจยุคใหม่ และพัฒนาความรู้ความสามารถของบุคลากรสายสนับสนุน ให้มีความเป็นมืออาชีพตามงานที่รับผิดชอบ



SPU
SRIPATUM
UNIVERSITY

กิจกรรมนักศึกษา
บริการ และสวัสดิการ
นักศึกษา

กิจกรรมนักศึกษา บริการ และสวัสดิการนักศึกษา

กิจกรรมนักศึกษา บริการ และสวัสดิการนักศึกษากิจกรรมทำให้นักศึกษามีประสบการณ์ตรง มีทักษะในการดำเนินชีวิตได้อย่างมีประสิทธิภาพ ส่วนงานสวัสดิการและบริการทำให้นักศึกษาอยู่ในมหาวิทยาลัยได้อย่างมีความสุข จึงนับได้ว่าทั้งสองส่วนเป็นองค์ประกอบสำคัญที่ทำให้นักศึกษาเป็นบัณฑิตที่สมบูรณ์ เป็นคนเก่งและคนดีที่สังคมต้องการทางมหาวิทยาลัยศรีปทุมได้เล็งเห็นความสำคัญในเรื่องนี้ จึงได้จัดให้มีหน่วยงานดำเนินการด้านกิจกรรมนักศึกษา บริการ และสวัสดิการนักศึกษา ดังนี้

กลุ่มงานกิจการนักศึกษา

บริการและสวัสดิการ

กลุ่มงานกิจการนักศึกษาได้จัดบริการและสวัสดิการให้กับนักศึกษาทุกคนเพื่อให้นักศึกษาอยู่ในมหาวิทยาลัยอย่างมีความสุข มีคุณภาพชีวิตที่ดี มีความพร้อมในการเรียน บริการ และสวัสดิการที่จัดให้มีดังนี้

งานประกันอุบัติเหตุ

นักศึกษาจะได้รับการคุ้มครองตลอด 24 ชั่วโมงสามารถเบิกค่ารักษาพยาบาลต่อกรณีเกิดอุบัติเหตุ 1 กรณี และหากนักศึกษาต้องสูญเสียชีวิตจากอุบัติเหตุ สามารถเบิกเบี้ยประกันได้ในวงเงินได้ตามข้อตกลงของบริษัทประกันได้ในปีนั้น ๆ

ศูนย์กิจกรรมพัฒนานักศึกษาและชุมชนสัมพันธ์

มีหน้าที่ในการพัฒนานักศึกษาด้วยการจัดกิจกรรมนอกหลักสูตรที่เป็นประโยชน์ให้กับนักศึกษาอย่างหลากหลาย ทั้งภายในและภายนอกมหาวิทยาลัย กิจกรรมที่จัดเป็นกิจกรรมที่คณะหรือหน่วยงานต่าง ๆ จัดขึ้น และกลุ่มนักศึกษาที่มีความสนใจในกิจกรรมอย่างเดียวกัน ได้รวมกลุ่มทำกิจกรรมโดยมหาวิทยาลัยเป็นผู้สนับสนุนและจัดสรรงบประมาณส่วนหนึ่งให้นักศึกษาในการทำกิจกรรมต่าง ๆ

กลุ่มที่จัดทำกิจกรรมนอกหลักสูตรให้กับนักศึกษามหาวิทยาลัยศรีปทุม ได้แก่ สโมสรนักศึกษา ชมรม คณะ และหน่วยงานอื่น ๆ ศูนย์กิจกรรมพัฒนานักศึกษาและชุมชนสัมพันธ์ได้เปิดให้บริการด้านงานกิจกรรม และงานบริการต่าง ๆ ดังนี้

สโมสรนักศึกษา

เป็นศูนย์กลางในการดำเนินกิจกรรมต่าง ๆ ของนักศึกษา เป็นสื่อกลางในการติดต่อประสานงานในการทำกิจกรรมระหว่างนักศึกษาและมหาวิทยาลัย คณะกรรมการบริหารสโมสรนักศึกษาประกอบด้วยตัวแทนนักศึกษาที่ได้รับคัดเลือกมาจากทุกคณะวิชาและได้รับการแต่งตั้งจากมหาวิทยาลัยให้ปฏิบัติหน้าที่อยู่ในวาระ 1 ปี

ชมรม

เป็นกลุ่มนักศึกษาที่มีความสนใจในกิจกรรมอย่างเดียวกันมารวมกลุ่มกันทำกิจกรรม โดยตั้งเป็นชมรมต่าง ๆ ซึ่งปัจจุบันมีชมรมเกิดขึ้นมากมาย ประมาณ 40 ชมรม และมีกิจกรรมหลากหลายกิจกรรมให้นักศึกษาเลือกทำได้ตามความสนใจ ซึ่งปีต่อ ๆ ไป ชมรมและกิจกรรมจะมีมากขึ้นเรื่อย ๆ ตามความสนใจของนักศึกษา กิจกรรมทุกกิจกรรมที่นักศึกษาทำหากเป็นการส่งเสริมจิตสำนึกความรับผิดชอบต่อสังคมหรือจิตอาสา จะได้รับการบันทึกลงในระบบกิจกรรมจิตอาสา ทรานสคริปต์กิจกรรม ซึ่งจะเป็นหลักฐานอ้างอิงที่เป็นประโยชน์มากและเป็นการสร้างมูลค่าเพิ่มให้กับนักศึกษาในการสมัครงานในอนาคต ซึ่งสามารถใช้เป็นชั่วโมงจิตอาสายื่นต่อสัญญากองทุน กรอ. และกยศ.

งานวิชาทหาร

ได้จัดให้บริการ ดังนี้

- การศึกษาวิชาทหาร
- การผ่อนผันการเรียกพลเพื่อฝึกวิชาทหาร
- การผ่อนผันการตรวจเลือกเข้ารับราชการทหารกองประจำการ

การศึกษาวิชาทหาร (รับสมัครเดือนพฤษภาคม - มิถุนายนของทุกปี)

การรับสมัครเป็นนักศึกษาวิชาทหาร ชั้นปีที่ 1

1. มีอายุไม่เกิน 22 ปี บริบูรณ์

2. เป็นผู้ที่สำเร็จการศึกษาชั้นมัธยมศึกษาตอนปลายของสถานศึกษาที่หน่วยบัญชาการรักษาดินแดนไม่ได้เปิดทำการฝึกวิชาทหารมาก่อน

การรายงานตัวของนักศึกษาวิชาทหาร ชั้นปีที่ 2-5

1. เป็นนักศึกษาวิชาทหารของมหาวิทยาลัยและนักศึกษาวิชาทหารที่ย้ายมาจากสถานศึกษาอื่น ซึ่งปัจจุบันกำลังศึกษาอยู่กับมหาวิทยาลัยศรีปทุม

2. ต้องไม่เว้นช่วงระยะเวลาการฝึก/ศึกษาวิชาทหารติดต่อกัน 2 ปีการศึกษา

คุณสมบัติอื่น ๆ ตามที่หน่วยบัญชาการรักษาดินแดนกำหนด

การผ่อนผันการเรียกพลเพื่อฝึกวิชาทหาร

เป็นนักศึกษาของมหาวิทยาลัยศรีปทุมที่สำเร็จการศึกษาวิชาทหารชั้นปีที่ 3 หรือ 4 ที่ไม่ประสงค์จะศึกษาต่อในชั้นปีที่ 5 นักศึกษาต้องติดต่อแสดงความประสงค์ขอผ่อนผันเรียกพลเพื่อฝึกวิชาทหารได้ตั้งแต่วันที่ 1-31 พฤษภาคมของทุกปี

การผ่อนผันการตรวจเลือกเข้ารับราชการทหารกองประจำการ

นักศึกษาชายที่ไม่เคยเข้ารับการฝึกวิชาทหารหรือเข้ารับการฝึกวิชาทหาร แต่ไม่สำเร็จชั้นปีที่ 3 ตามหลักสูตรที่กระทรวงกลาโหมกำหนดซึ่งมีอายุครบ 20 ปีบริบูรณ์ (หรือมากกว่านั้นแต่ไม่ถึง 26 ปี และนักศึกษาใหม่โอนย้ายสถานศึกษา กรณีเคยได้รับการผ่อนผันฯ มาก่อนจากสถานศึกษาเดิม)

รับสมัคร ยื่นเรื่องขอผ่อนผัน เดือนกรกฎาคม - พฤศจิกายนของทุกปี

นักศึกษาที่สนใจเข้าร่วมกิจกรรมสโมสรนักศึกษาและชมรม และงานบริการอื่นๆ ติดต่อได้ที่ศูนย์กิจกรรมพัฒนานักศึกษาและชุมชนสัมพันธ์ กลุ่มงานกิจการนักศึกษา อาคารกิจกรรมนักศึกษา (อาคาร 10 ห้อง 501) เปิดให้บริการ วันจันทร์-วันศุกร์ เวลา 08.30-16.30 น. โทร 0 2579 1111 ต่อ 2116 2162, 2630, 2631

ศูนย์ให้คำปรึกษาสุขภาวะ

ศูนย์ให้คำปรึกษาสุขภาวะ ให้การดูแลนักศึกษาและบุคลากร ให้มีสุขภาพกายแข็งแรง สุขภาพจิต ที่เข้มแข็ง ส่งเสริมทักษะการดำเนินชีวิต ให้ความช่วยเหลือแนะแนวทางในการแก้ไขปัญหา เพื่อให้นักศึกษามีชีวิตที่มีความสุขตามอัตภาพและสำเร็จการศึกษาได้ตามต้องการ มีอาจารย์ที่จบทางด้านจิตวิทยาช่วยดูแลให้คำปรึกษาแก่นักศึกษา บุคลากร นอกจากนี้ ศูนย์ให้คำปรึกษาสุขภาวะยังมีบริการอื่นๆ ที่จัดให้แก่นักศึกษาและบุคลากร บริการด้านแบบทดสอบ เพื่อให้นักศึกษาได้รู้จักตนเองในด้านต่าง ๆ เช่น ด้านการเรียน บุคลิกภาพ ความฉลาดทางอารมณ์ ความสนใจบริการให้คำปรึกษาทางสายด่วนโทรศัพท์ (Hot Line) โดยนักศึกษาสามารถโทรเข้ามาสอบถามทางศูนย์ให้คำปรึกษาสุขภาวะได้ตลอดเวลาทำงาน โทร. 02 579 1111 ต่อ 2143 หรือ ปรึกษาทาง e-mail: Wellness.spu.ac.th และ Facebook Fan Page : Center For Wellness บริการข้อสนเทศต่างๆ ด้านจิตวิทยา เอกสาร แผ่นพับที่เป็นประโยชน์ บริการห้องผ่อนคลายด้วยเสียงเพลง (Relaxation Room) เพื่อช่วยให้นักศึกษาได้ผ่อนคลาย สบายใจและมีสมาธิในการเรียน

ศูนย์ให้คำปรึกษาสุขภาวะ เปิดให้บริการ วันจันทร์-วันศุกร์ เวลา 09.00 - 17.00 น. ห้อง 510 อาคารกิจกรรมนักศึกษา

งานพยาบาล

มหาวิทยาลัยตระหนักถึงการมีสุขภาพร่างกายของนักศึกษาและมีจิตใจร่าเริงแจ่มใส ปราศจากโรคภัยไข้เจ็บต่างๆ จึงได้จัดให้มีแพทย์ผู้เชี่ยวชาญ และพยาบาลวิชาชีพ มาดูแลการรักษาพยาบาลเบื้องต้น นักศึกษาสามารถติดต่อขอรับบริการได้ที่ห้องพยาบาล ชั้น 1 อาคาร 6 โทร. 0 2579 1111 ต่อ 1216 ในวันจันทร์-อาทิตย์ เวลา 09.00 - 18.00 น.

บริการด้านสุขภาพอนามัยจัดให้มีดังนี้

1.ให้การรักษาอาการป่วยเบื้องต้นและบริการยาเฉพาะโรคปัจจุบันที่สามารถบำบัดได้ด้วยยาสามัญประจำบ้าน

2.ให้การปฐมพยาบาล อุบัติเหตุเบื้องต้นก่อนนำส่งโรงพยาบาลหรือทำแผลที่เกิดจากอุบัติเหตุเล็กน้อย

3.ในกรณีที่ป่วยมากและได้รับอุบัติเหตุที่รุนแรง จะนำส่งโรงพยาบาลรักษาตัวและแจ้งให้ผู้ปกครองทราบ

ศูนย์ศิลปวัฒนธรรม

ศูนย์ศิลปวัฒนธรรมเป็นหน่วยงานที่มีภารกิจในการทำนุบำรุงศิลปวัฒนธรรม ซึ่งเป็นภารกิจหลักสำคัญประการหนึ่งของสถาบันการศึกษาระดับอุดมศึกษา มีหน้าที่พัฒนานักศึกษาทางด้านอารมณ์และสังคมผ่านกิจกรรมทางศิลปวัฒนธรรม เพื่อปลูกฝังให้นักศึกษาได้ตระหนักและเล็งเห็นคุณค่าของความเป็นไทยและเอกลักษณ์ไทยที่บรรพชนได้สั่งสมสืบต่อถ่ายทอดเอาไว้เป็นมรดกทางวัฒนธรรมประจำชาติจนถึงปัจจุบัน ศูนย์ศิลปวัฒนธรรมมหาวิทยาลัยศรีปทุม จัดให้มีกิจกรรมที่มีส่วนในการพัฒนานักศึกษามากมาย อาทิ กิจกรรมการส่งเสริมความกตัญญูกตเวทิตาคุณ กิจกรรมเนื่องในวันสำคัญทางพระพุทธศาสนา กิจกรรมการฝึกปฏิบัติธรรม เพื่อสร้างภูมิคุ้มกัน ทางจิตใจให้มีสติและสมาธิที่มั่นคง กิจกรรมทางด้านดนตรี-นาฏศิลป์ กิจกรรมเนื่องในเทศกาลและประเพณีไทย และกิจกรรมที่เกี่ยวกับการแสดง ความจงรักภักดีต่อสถาบันพระมหากษัตริย์ เป็นต้น ดำเนินกิจกรรมทางด้านศิลปวัฒนธรรมกับเครือข่ายอุดมศึกษาภายนอกและชุมชน มีการให้บริการยืมอุปกรณ์เพื่อนำไปใช้จัดกิจกรรมของหน่วยงานหรือคณะ ทางด้านศิปลวัฒนธรรม ตลอดจนให้บริการห้องฝึกซ้อมดนตรีสากล ดนตรีไทย และห้องนาฏศิลป์แดนเซอร์ กิจกรรมดังกล่าวนี้ จะมีส่วนสำคัญที่จะพัฒนานักศึกษา หล่อหลอมทางด้านจิตใจของนักศึกษา ให้เป็นบัณฑิตในอุดมคติที่มีความสมบูรณ์พร้อมทั้งร่างกายและจิตใจที่จะเป็นบัณฑิตที่มีคุณภาพในอนาคตต่อไป

ศูนย์ศิลปวัฒนธรรมเปิดให้บริการวันจันทร์ - วันศุกร์ เวลา 09.00-17.00 น. ณ ห้อง 10-503 อาคารกิจกรรมนักศึกษา (อาคาร 10) โทร. 0 2579 1111 ต่อ 2138

สำนักงานการกีฬา

เพื่อให้นักศึกษามีพลานามัยที่สมบูรณ์ มีสุขภาพร่างกายที่แข็งแรง สำนักงานการกีฬาได้จัดให้นักศึกษามีการเล่นกีฬาเพื่อสุขภาพ มีสถานที่ออกกำลังกายและมีกิจกรรมด้านกีฬาที่หลากหลาย อีกทั้งยังมีการแข่งขันกีฬา เพื่อเชื่อมความสามัคคีในหลาย ๆ ระดับ รวมทั้งยังมีการแข่งขันกีฬาเพื่อความเป็นเลิศของมหาวิทยาลัย เพื่อให้นักศึกษาเกิดความภาคภูมิใจในสถาบันอีกด้วย

ศูนย์กีฬาในร่ม (Indoor Gymnasium)

ศูนย์กีฬาในร่มตั้งอยู่ ณ อาคาร 9 ชั้น 12 มีพื้นที่ประมาณ 2,000 ตารางเมตร เปิดให้บริการตั้งแต่เวลา 08.30-21.00 น. สนามกีฬาที่ให้บริการประกอบด้วย สนามบาสเกตบอล จำนวน 1 สนาม สนามวอลเลย์บอล จำนวน 1 สนาม สนามฟุตซอล จำนวน 1 สนาม สนามแบดมินตัน จำนวน 3 สนาม สนามเซปักตะกร้อ จำนวน 1 สนาม โต๊ะเทเบิลเทนนิส จำนวน 4 โต๊ะ

ภายในศูนย์กีฬาในร่ม มีอัฒจันทร์ไว้รองรับการชมการแข่งขันกีฬาประเภทต่าง ๆ ซึ่งสามารถบรรจุผู้ชมได้ประมาณ 800 คน และยังมีห้องพักนักกีฬา ห้องเปลี่ยนเครื่องแต่งกาย ไว้บริการแก่ผู้มาใช้บริการ นอกจากนี้ศูนย์กีฬาในร่ม มีบริการเบิกยืมอุปกรณ์กีฬาให้กับนักศึกษา อาจารย์ และเจ้าหน้าที่ เพื่อใช้ในการออกกำลังกาย เช่น บาสเกตบอล วอลเลย์บอล ฟุตซอล แชร์บอล ฟุตบอลเปตอง เทเบิลเทนนิส แบดมินตัน วู้ดบอล อุปกรณ์การตัดสิน โต๊ะเทคนิคกรรมการ และอุปกรณ์นันทนาการต่าง ๆ รวมทั้งสกอร์บอร์ด เครื่องเสียงและแสงสว่าง ภายในศูนย์กีฬาในร่มมีสปอร์ตไลท์ที่ให้ความสว่างในขณะที่จัดกิจกรรมได้เป็นอย่างดี

ศูนย์สุขภาพ (Health Club)

ศูนย์สุขภาพมหาวิทยาลัยศรีปทุมจัดสร้างขึ้นเพื่อให้เป็นสถานที่ในการออกกำลังกาย โดยเป็นศูนย์สุขภาพที่ทันสมัยและสมบูรณ์ที่สุดของสถาบันการศึกษาในประเทศไทย ซึ่งมีอุปกรณ์การออกกำลังกายมากกว่า 160 ชิ้น มีพื้นที่ 1,000 ตารางเมตร ตั้งอยู่ ณ ชั้น 11 อาคาร 9 เปิดให้บริการตั้งแต่เวลา 07.00-21.00 น. ภายในศูนย์สุขภาพประกอบด้วย

- ห้องแอโรบิค สามารถรองรับผู้ใช้บริการในการออกกำลังกาย พร้อมอุปกรณ์ประกอบกิจกรรมแอโรบิค
- ห้องออกกำลังกายโดยใช้น้ำหนัก (Weight Training) ประกอบด้วยเครื่องออกกำลังกายเพื่อพัฒนาระบบไหลเวียนของโลหิต และระบบหายใจ รวมทั้งอุปกรณ์ที่สามารถพัฒนาความแข็งแรงของกล้ามเนื้ออย่างครบครัน
- ห้องทดสอบสมรรถภาพทางกาย (Fitness Test) เป็นห้องสำหรับใช้ทดสอบสมรรถภาพทางกายก่อนการเข้าโปรแกรมการออกกำลังกายและจะมีการประเมินผลสมรรถภาพทางกายภายหลังเข้าโปรแกรมเป็นช่วง ๆ
- ครูฝึกที่มีความรู้ความชำนาญ เพื่อให้คำแนะนำและดูแลในการเลือกออกกำลังกายแต่ละประเภทให้เหมาะสม

กีฬาเพื่อความเป็นเลิศ (Sports for Excellence)

สำนักงานการกีฬาได้ส่งเสริมพัฒนานักศึกษาผู้มีความสามารถพิเศษด้านกีฬา โดยให้ทุนการศึกษาทั้งระดับปริญญาตรีและปริญญาโท โดยไม่เสียค่าใช้จ่ายจนกว่าจะสำเร็จการศึกษาตามหลักสูตร ทั้งนี้ ยังได้สร้างโอกาสให้นักกีฬาได้เข้าร่วมการแข่งขันกีฬา ทั้งในระดับมหาวิทยาลัยและนานาชาติ อาทิ การแข่งขันมหาวิทยาลัยแห่งประเทศไทย การแข่งขันกีฬาอุดมศึกษา การแข่งขันกีฬามหาวิทยาลัยอาเซียนและการแข่งขันกีฬามหาวิทยาลัยโลก เป็นต้น

สำนักงานการกีฬาเปิดให้บริการวันจันทร์-วันศุกร์ เวลา 08.30-16.30 น. ณ ห้อง 504 ชั้น 5 อาคารกิจกรรมนักศึกษา (อาคาร 10) โทร. 0 2579 1111 ต่อ 2136

ศูนย์สหกิจศึกษาและพัฒนาอาชีพ

ศูนย์สหกิจศึกษาและพัฒนาอาชีพ (Cooperative Education and Career Development center) เป็นหน่วยงานกลางในระดับสถาบันที่ทำหน้าที่กำกับดูแลส่งเสริมสนับสนุนให้การดำเนินงานสหกิจศึกษาเป็นไปอย่างมีประสิทธิภาพและประสิทธิผล เพื่อเป็นแนวทางสำหรับการพัฒนาคุณภาพบัณฑิตให้มีความพร้อมที่จะสามารถทำงานได้ทันทีหลังสำเร็จการศึกษาและยังมุ่งเน้นการสร้างโอกาสในการได้งานทำและพัฒนาอาชีพอย่างต่อเนื่องให้แก่บัณฑิต ศิษย์เก่า ทั้งนี้ภารกิจงานหลักของศูนย์แบ่งออกเป็น 2 ด้านคือ

1. งานสหกิจศึกษา มุ่งเน้นส่งเสริมสนับสนุนการดำเนินงานสหกิจศึกษาของคณะต่าง ๆ เพื่อสร้างโอกาสให้แก่นักศึกษาได้ออกไปปฏิบัติงานจริงที่เกี่ยวข้องโดยตรงกับวิชาชีพ ณ สถานประกอบการทำให้นักศึกษาได้เรียนรู้และสร้างเสริมทักษะประสบการณ์วิชาชีพก่อนสำเร็จการศึกษาและก้าวออกสู่ตลาดแรงงานเป็นบัณฑิตที่มีคุณภาพตรงตามความต้องการของสถานประกอบการ

2. งานพัฒนาอาชีพ มุ่งเน้นการสร้างโอกาสในการได้งานทำ และพัฒนาอาชีพอย่างต่อเนื่องให้แก่นักศึกษา บัณฑิต และศิษย์เก่า โดยทำหน้าที่เป็นหน่วยงานกลางประสานงานกับหน่วยงานภายในและภายนอกเกี่ยวกับตำแหน่งงานและแหล่งงาน ทั้งลักษณะงานประจำ (Full Time) และงานพิเศษ (Part Time) เพื่อสร้างงานและสร้างรายได้ให้แก่นักศึกษาในระหว่างศึกษา และสร้างงานสร้างรายได้ให้แก่บัณฑิตและศิษย์เก่า

3. บริการด้านอื่นๆ

บริการให้ความช่วยเหลือนักศึกษาด้วยการทำ งานมีค่าตอบแทน

มหาวิทยาลัยศรีปทุมจัดให้มีโครงการให้ความช่วยเหลือนักศึกษา ด้วยการทำงานมีค่าตอบแทนในทุกปีการศึกษาอย่างต่อเนื่อง เพื่อเป็นการช่วยเหลือนักศึกษาที่ขาดแคลนทุนทรัพย์ให้มีรายได้สำหรับเป็นค่าใช้จ่ายในการครองชีพและมีประสบการณ์ในการทำงานจริง นักศึกษาจะมีโอกาสได้ทำงานพิเศษเป็นนักศึกษาช่วยงานในหน่วยงานภายในมหาวิทยาลัย อาทิ นักศึกษาช่วยงานสำนักงานทะเบียน สำนักงานวิชาการ สำนักงานการคลัง นักศึกษาที่สนใจเข้าร่วมโครงการสอบถามรายละเอียดได้ที่คณะที่นักศึกษาสังกัด หรือที่ศูนย์สหกิจศึกษาและพัฒนาอาชีพ

ศูนย์สหกิจศึกษาและพัฒนาอาชีพ เปิดให้บริการวันจันทร์-ศุกร์เวลา 09.00 - 17.00 น. ณ ห้อง 508 - 509 ชั้น 5 อาคารกิจกรรมนักศึกษา (อาคาร 10) โทร. 0 2579 1111 ต่อ 2243, 2244, 2245, 2425, 2426 E-mail : Job@spu.ac.th Facebook : ศูนย์สหกิจศึกษา ม.ศรีปทุม

ศูนย์เทคโนโลยีสารสนเทศและการสื่อสาร : ศูนย์ ICT

1. บริการ MS Office 365

บริการ MS Office 365 เป็นโครงการที่มหาวิทยาลัยศรีปทุมร่วมกับบริษัท Microsoft ในการให้บริการ E-mail แก่นักศึกษาภายใต้โครงการที่ใช้ชื่อว่า MS Office 365 ซึ่งนักศึกษาทุกคนจะมี E-mail เป็นของตัวเอง โดยกำหนดรูปแบบเป็น Name.Sur@spulive.net (ชื่อ.นามสกุล 3 ตัวแรก (ภาษาอังกฤษ) @spulive.net) และสามารถใช้งานได้ตลอดชีพ แม้จบการศึกษาไปแล้วก็ตาม ซึ่งการเข้าใช้งานครั้งแรก นักศึกษาจะเป็นผู้กำหนดรหัสผ่านได้ด้วยตัวเอง โดยผ่านระบบเว็บไซต์ของมหาวิทยาลัย เพื่อความสะดวกและการเข้าใช้งาน

นอกจากนี้การให้บริการต่าง ๆ ของ MS Office 365 จะช่วยให้นักศึกษาสามารถเข้าถึงเทคโนโลยีสารสนเทศได้อย่างง่ายดายในโลกออนไลน์ ซึ่งเป็นโลกของ Social Network ซึ่งนักศึกษาสามารถใช้บริการต่าง ๆ ได้อย่างมากมาย เช่น

- การติดต่อสื่อสาร E-mail ด้วย Microsoft Outlook web
- พื้นที่เก็บข้อมูล และเอกสารต่าง ๆ รวมถึงการ Share รูปภาพ ด้วย Microsoft One Drive
- การพูดคุยติดต่อสื่อสารด้วย Skype

2. บริการ Google For Education

บริการ Google For Education เป็นโครงการที่มหาวิทยาลัยศรีปทุมร่วมกับบริษัท Google ในการให้บริการ E-mail และบริการอื่น ๆ แก่นักศึกษาภายใต้โครงการที่ใช้ชื่อว่า Google For Education ซึ่งนักศึกษาทุกคนจะมี E-mail เป็นของตัวเอง โดยกำหนดรูปแบบเป็น Name.Sur@spumail.net (ชื่อ.นามสกุล 3 ตัวแรก (ภาษาอังกฤษ) @spumail.net) ซึ่งนักศึกษาทุกคนจะได้รับการจัดสรรพื้นที่การจัดเก็บข้อมูลออนไลน์สูงถึง 15GB และสามารถใช้งานได้ตลอดการคงสภาพนักศึกษามหาวิทยาลัยศรีปทุม การเข้าใช้งานครั้งแรก นักศึกษาจะเป็นผู้กำหนดรหัสผ่านได้ด้วยตัวเอง โดยผ่านระบบเว็บไซต์ของมหาวิทยาลัย เพื่อความสะดวกและการเข้าใช้งาน

นอกจากนี้การให้บริการต่าง ๆ ของ Google จะช่วยให้นักศึกษาสามารถเข้าถึงเทคโนโลยีสารสนเทศได้อย่างง่ายดายในโลกออนไลน์ ซึ่งเป็นโลกของ Social Network ซึ่งนักศึกษาสามารถใช้บริการต่าง ๆ ได้อย่างมากมาย เช่น

- Google Drive ไดร์ฟเก็บข้อมูลออนไลน์ โดยไม่จำกัดโควตา
- Google Calendar ปฏิทินออนไลน์
- Google Docs โปรแกรมการทำเอกสารออนไลน์
- Google Sheet โปรแกรมการทำตารางออนไลน์
- Google Slide โปรแกรมการนำเสนอออนไลน์
- Google Plus โปรแกรมการสนทนาออนไลน์
- Google Form โปรแกรมการสร้างฟอร์มแบบสอบถามออนไลน์

3. บริการสารสนเทศออนไลน์สำหรับนักศึกษา

เป็นระบบเพื่อมุ่งเน้นการสนับสนุนข้อมูลและการบริการสารสนเทศสำหรับนักศึกษาแบบออนไลน์ ผ่านเครือข่ายอินเทอร์เน็ตที่ http://scms.spu.ac.th และ Line application ที่ Line SPU SCMS Student อาทิ การสมัครเข้าศึกษา การลงทะเบียนรายวิชาการเพิ่มถอนรายวิชา การยื่นขอกองทุนกู้ยืมเพื่อการศึกษา ประเมินการสอนของอาจารย์ การสมัครและเข้าร่วมกิจกรรม การขึ้นทะเบียนบัณฑิต การยื่นคำร้องต่าง ๆ และการสืบค้นข้อมูลประวัตินักศึกษา รายวิชาที่เปิดสอน ตารางเรียน ตารางสอบ การเข้าเรียน คะแนนเก็บ ผลการเรียน โครงสร้างหลักสูตร ประวัติการได้รับทุนการศึกษาหรือกองทุนกู้ยืมเพื่อการศึกษา การชำระเงิน ฯลฯ เพื่อลดขั้นตอนการติดต่อขอข้อมูลกับส่วนงานต่าง ๆ โดยช่วยในการประหยัดเวลาและได้รับข้อมูลที่รวดเร็วและถูกต้อง ทั้งนี้ได้ทำการปรับปรุงและพัฒนาให้มีความทันสมัยและต่อเนื่อง ในการตอบสนองความต้องการและความสะดวกสบายในการรับบริการของนักศึกษา

4. บริการระบบ Wi-Fi SPU

ปัจจุบันมหาวิทยาลัยศรีปทุม (วิทยาเขตบางเขน) ได้ติดตั้ง และให้บริการระบบเครือข่ายแบบไร้สาย (Campus Wireless) ตามมาตรฐานเทคโนโลยี 802.11a/b/g/n เพื่อใช้เชื่อมต่อระบบ Internet หรือระบบสารสนเทศภายในของมหาวิทยาลัย เช่น ระบบเว็บไซต์ของมหาวิทยาลัย ระบบยื่นคำร้องต่าง ๆ และระบบเว็บไซต์ภายในของแต่ละคณะ เป็นต้น โดยมีจำนวน Access Point ภายใน

มหาวิทยาลัยประมาณ 900 จุด ซึ่งคลอบคลุมพื้นที่ให้บริการภายในอาคารเรียนและภายนอกอาคารเรียน โดยนักศึกษาที่ผ่านการลงทะเบียนเรียบร้อยแล้ว จะได้รับ Username และ Password เพื่อใช้ยืนยันตัวตนในการเข้าใช้งานผ่านระบบเครือข่ายแบบไร้สายของมหาวิทยาลัย

5.บริการรีโมทระยะไกล

สำหรับนักศึกษาที่ใช้งาน ADSL หรือโมเด็มต่อเชื่อมกับผู้ให้บริการ (ISP) ทั่วไป (ที่ไม่ใช่ของมหาวิทยาลัย) สามารถสืบค้นข้อมูลห้องสมุดอิเล็กทรอนิกส์ได้หรือใช้งานระบบต่าง ๆ ที่จำเป็นต้องใช้ IP Address ของมหาวิทยาลัย ซึ่งศูนย์ ICT ได้เปิดให้ใช้งานระบบ SSL VPN Access สามารถเข้าได้ที่ URL : https://sslvpn.spu.ac.th โดยใช้ Username และ Password เดียวกับอินเทอร์เน็ตของมหาวิทยาลัย

6. บริการ Internet

นักศึกษาสามารถใช้เครือข่ายอินเทอร์เน็ตของมหาวิทยาลัย เพื่อการสืบค้นข้อมูลการเรียนหรือกิจกรรมอื่น ๆ ได้ สามารถใช้งานได้ที่ห้องปฏิบัติการคอมพิวเตอร์ที่เปิดให้บริการ ต่อเชื่อมกับทุกจุดภายในมหาวิทยาลัย ซึ่งการใช้งานนั้น จะต้องอยู่ภายใต้ข้อตกลงการใช้งานระบบเครือข่าย (Internet Policy) ของมหาวิทยาลัย สามารถเข้าไปได้ที่ http://userportal.spu.ac.th เลือกลงทะเบียนบัญชีผู้ใช้นักศึกษา กรอกเลขประจำตัวนักศึกษา เลขประจำตัวประชาชน รหัสผ่าน เพื่อเข้าไปกำหนดรหัสผ่านของตนเอง

7. SPU Smart Card

Smart Card คือบัตรนักศึกษาที่เก็บข้อมูลของนักศึกษา และใช้งานกับการบริการต่าง ๆ ส่วนการใช้งานภายในมหาวิทยาลัย ได้แก่ เข้า-ออก ห้องสมุด การเข้าห้องที่จองใช้งานในห้องสมุด Check in เข้าร่วมงานกิจกรรมของนักศึกษา ชำระค่าลงทะเบียน ค่าธรรมเนียม ค่าปรับต่าง ๆ การพิมพ์งานที่เครื่อง Multifunction (ใช้บัตรแทนการ Login ด้วยการป้อนข้อมูล)

8. บริการห้องปฏิบัติการคอมพิวเตอร์

ห้องปฏิบัติการคอมพิวเตอร์ ประกอบด้วยเครื่องคอมพิวเตอร์ประสิทธิภาพสูง สำหรับนักศึกษาทุกระดับได้ฝึกการใช้งานโปรแกรมสำเร็จรูป และโปรแกรมเฉพาะด้านของแต่ละสาขาวิชา เพื่อให้นักศึกษาได้ฝึกปฏิบัติการและใช้งานจริง

ห้องปฏิบัติการคอมพิวเตอร์ทางภาษา ประกอบด้วยเครื่องคอมพิวเตอร์ที่ทันสมัยและมีประสิทธิภาพสูง เพื่อนักศึกษาทุกระดับได้ฝึกภาษาต่างประเทศ ด้วยโปรแกรมสำเร็จรูป และมีการโต้ตอบกับผู้สอนได้ในชั้นเรียน

ห้องปฏิบัติการคอมพิวเตอร์คณะดิจิทัลมีเดีย เป็นห้องปฏิบัติการที่มีเครื่องคอมพิวเตอร์ Mac ที่มีสมรรถภาพสูง เพื่อให้บริการนักศึกษาที่มุ่งเน้นในเรื่องของการสร้างเกมส์ หนังการ์ตูน หรือภาพเคลื่อนไหว รวมทั้งแอนิเมชันต่าง ๆ

บริการด้านอื่นๆ

บริการให้ความช่วยเหลือนักศึกษาด้วยการทำงานมีค่าตอบแทน

มหาวิทยาลัยศรีปทุมจัดให้มีโครงการให้ความช่วยเหลือนักศึกษา ด้วยการทำงานมีค่าตอบแทนในทุกปีการศึกษาอย่างต่อเนื่อง เพื่อเป็นการช่วยเหลือนักศึกษาที่ขาดแคลนทุนทรัพย์ให้มีรายได้สำหรับเป็นค่าใช้จ่ายในการครองชีพ และมีประสบการณ์ในการทำงานจริง นักศึกษาจะมีโอกาสได้ทำงานเป็นผู้ช่วยสอนในห้องปฏิบัติการต่าง ๆ หรือทำงานในห้องสมุด ศูนย์คอมพิวเตอร์ หรือทำงานเป็นผู้ช่วยผู้วิจัย นักศึกษาที่สนใจเข้าร่วมโครงการ สอบถามรายละเอียดได้ที่คณะที่นักศึกษาสังกัด หรือศูนย์สหกิจศึกษาและจัดหางาน

บริการหอพักนักศึกษา “บ้านอยู่สบาย”

หอพักนักศึกษาหญิง มหาวิทยาลัยศรีปทุม ตั้งอยู่เลขที่ 188 ซอยพหลโยธิน 49 แขวงลาดยาว เขตจตุจักร กรุงเทพฯ บนพื้นที่ 9,255 ตารางเมตร เป็นอาคารขนาดใหญ่ ความสูง 6 ชั้น มีห้องพักจำนวน 220 ห้อง สะดวกสบาย ประหยัดเวลาในการเดินทาง เนื่องจากสถานที่ตั้งอยู่ใกล้กับมหาวิทยาลัยศรีปทุม

ภายในห้องพักตกแต่งอย่างสวยงาม ด้วยเฟอร์นิเจอร์ที่ทันสมัยและสิ่งอำนวยความสะดวกครบครัน อาทิ เตียงนอน ตู้เสื้อผ้า โต๊ะเครื่องแป้ง โต๊ะเขียน หนังสือ เครื่องปรับอากาศ โทรศัพท์ ตู้เย็น ห้องน้ำในตัว อีกทั้งมีบริการเคเบิลทีวี Internet Cafe และมีบริการ Wireless Lan ร้านอาหาร สะดวกซื้อ ห้องรับรองขนาดใหญ่ บริการเครื่องซักผ้าหยอดเหรียญ พนักงานรักษาความปลอดภัยตลอด 24 ชั่วโมง และผู้ดูแลหอพักที่พร้อมเอาใจใส่ และให้บริการดุจญาติมิตร บ้านอยู่สบายหลังนี้จะเป็นบ้านที่สร้างความมั่นใจในความสะดวกสบายและความอบอุ่นใจให้กับผู้ปกครองและนักศึกษาได้เป็นอย่างดี

ผู้ปกครองและนักศึกษาที่สนใจ สามารถสอบถามรายละเอียดเพิ่มเติมได้ที่หมายเลขโทรศัพท์ 0 2579 1111, 0 2561 2222 ต่อ 1189 และที่หอพักหมายเลขโทรศัพท์ 0 2561 4888

บริการข้อมูลการศึกษาต่อต่างประเทศ

มหาวิทยาลัยจัดให้มีนิทรรศการข้อมูลการศึกษาต่อต่างประเทศเป็นประจำทุกปี และให้บริการข้อมูลคำแนะนำในการเข้าศึกษาต่อในประเทศต่าง ๆ ได้ที่สำนักงานวิเทศสัมพันธ์ ชั้น 12 อาคาร 1

บริการที่จอดรถ

มหาวิทยาลัยศรีปทุม บางเขน มีอาคารที่จอดรถ 7 ชั้น สำหรับให้บริการจอดรถได้ประมาณ 500 คันและบริเวณโดยรอบภายในมหาวิทยาลัยสามารถจอดรถได้อีกประมาณ 400 คัน สำหรับที่วิทยาเขตชลบุรี มีพื้นที่สำหรับจอดรถได้ประมาณ 300 คัน

บริการงานธนาคาร

ด้วยความร่วมมือจากธนาคารกรุงเทพ จำกัด (มหาชน) มหาวิทยาลัย ได้จัดตั้งธนาคารกรุงเทพ สาขาย่อยมหาวิทยาลัยศรีปทุม เพื่ออำนวยความสะดวกในการให้บริการงานด้านการธนาคารแก่นักศึกษา ในการฝาก-ถอนเงิน การโอนเงิน การรับชำระเงินค่าบริการต่าง ๆ และมีเครื่องฝาก-ถอนเงินอัตโนมัติ รวมถึงงานด้านอื่น ๆ ของธนาคาร โดยสำนักงานตั้งอยู่ ณ บริเวณชั้น L อาคาร 1 เปิดทำการวันจันทร์ - ศุกร์ ในเวลา 08.30-16.00 น.

ทุนการศึกษา มหาวิทยาลัยศรีปทุม กทม.

มหาวิทยาลัยศรีปทุมตระหนักถึงความสำคัญด้านการศึกษา ส่งเสริมและสนับสนุนนักศึกษาที่มีความประพฤติดี มีผลการเรียนดี มีความรู้ความสามารถด้านวิชาการและด้านกิจกรรม เพื่อส่งเสริมและสนับสนุนผู้ที่มีความสามารถเหล่านั้นได้ศึกษาจนสำเร็จเป็นบัณฑิตที่มีคุณภาพออกไปรับใช้สังคมและประเทศชาติ ทั้งนี้ มหาวิทยาลัยจัดสรรทุนการศึกษาให้ทั้งระดับปริญญาตรีและระดับปริญญาโท ใช้งบประมาณกว่า 300 ล้านบาท จำนวนกว่า 2,000 ทุน ประกอบด้วยทุนการศึกษาประเภทต่าง ๆ ดังนี้

ทุนผู้มีความสามารถพิเศษด้านศิลปวัฒนธรรม

มหาวิทยาลัยศรีปทุมมีนโยบายในการส่งเสริมการทำนุบำรุงศิลปวัฒนธรรม ซึ่งเป็นภารกิจหลักสำคัญอีกประการหนึ่งของสถาบันอุดมศึกษาที่ถือว่าการรักษาวัฒนธรรมคือการรักษาชาติ โดยสนับสนุนทุนการศึกษาให้แก่ผู้ที่มีความสามารถในการวงดนตรีไทย วงดนตรีพื้นเมือง วงดนตรีลูกทุ่ง วงดนตรีสตริง วงดนตรี แซมเบอร์ นักร้อง นักแสดงนาฏศิลป์ไทย นักแสดงนาฏศิลป์พื้นเมือง Modern dance หางเครื่อง จินตลีลา โดยผู้ที่ได้รับทุนจะได้รับค่าหน่วยกิตและค่าบำรุงการศึกษาตลอดหลักสูตร

ทุนผู้มีความสามารถพิเศษด้านกีฬา

มหาวิทยาลัยศรีปทุมมีนโยบายส่งเสริมให้ผู้ที่มีความสามารถพิเศษด้านกีฬา ได้รับการพัฒนาทักษะการกีฬา เพื่อเป็นตัวแทนเข้าร่วมการแข่งขันกีฬาระดับชาติ กีฬามหาวิทยาลัยแห่งประเทศไทยและกีฬาระดับอุดมศึกษา โดยผู้ที่ได้รับทุนจะได้รับค่าหน่วยกิตและค่าบำรุงการศึกษา ตลอดหลักสูตรปริญญาตรีและระดับปริญญาโท

ทุนผู้มีความสามารถพิเศษด้านศิลปะการแสดง

สนับสนุนทุนการศึกษาแก่นักร้อง นักแสดง ผู้มีชื่อเสียงในสังคมที่บำเพ็ญตนเป็นประโยชน์ต่อส่วนรวม ได้ศึกษาต่อระดับปริญญาโทและระดับปริญญาตรี โดยผู้ที่ได้รับทุนจะได้รับค่าหน่วยกิตและค่าบำรุงการศึกษาตลอดหลักสูตรปริญญาโทและระดับปริญญาตรี

ทุนสำหรับนักเรียนโรงเรียนในเครือไทย-เทค

มหาวิทยาลัยศรีปทุมให้ทุนการศึกษาแก่นักเรียนที่สำเร็จการศึกษาจากโรงเรียนในเครือของมหาวิทยาลัย ได้แก่ วิทยาลัยเทคโนโลยีไทยบริหารธุรกิจ วิทยาลัยเทคโนโลยีทักษิณาบริหารธุรกิจ วิทยาลัยเทคโนโลยีไทยเบญจบริหารธุรกิจชลบุรี วิทยาลัยเทคโนโลยีไทย อโยธยาบริหารธุรกิจ วิทยาลัยเทคโนโลยีวัฒนาบริหารธุรกิจ วิทยาลัยเทคโนโลยีพัฒนวิทย์บริหารธุรกิจ วิทยาลัยเทคโนโลยีเชียงราย วิทยาลัยเทคโนโลยีสิริวัฒนาบริหารธุรกิจ วิทยาลัยเทคโนโลยีไทยบริหารธุรกิจขอนแก่น (เงื่อนไขตามประกาศมหาวิทยาลัยศรีปทุม)

ทุนสำหรับบุคลากรและบุตรบุคลากรประจำชมรมหน่วยงานย่านพหลโยธิน

มหาวิทยาลัยมีความตระหนักถึงความสำคัญของความผูกพันและความสัมพันธ์ระหว่างบุคลากรและบุตรบุคลากรประจำชมรม หน่วยงานย่านพหลโยธิน โดยผู้ขอรับทุนจะต้องแสดงเอกสารการรับรองการเป็นบุคลากร การรับรองการเป็นบุคลากรของหน่วยงานย่านพหลโยธิน หรือสำเนาบัตรประจำตัวบุคลากรของหน่วยงานย่านพหลโยธิน (กรณีเป็นบุตร ต้องแสดงเอกสารสูติบัตร) เงื่อนไขตามประกาศมหาวิทยาลัยศรีปทุม

ทุนสำหรับบุตรและญาติที่มีนามสกุลเดียวกันของศิษย์เก่า ศิษย์ปัจจุบัน

มหาวิทยาลัยมีความตระหนักถึงความสำคัญของความผูกพันและความสัมพันธ์ระหว่างมหาวิทยาลัยกับบุตรและญาติที่มีนามสกุลเดียวกันของศิษย์เก่า ศิษย์ปัจจุบัน จึงจัดให้มีทุนสนับสนุนการศึกษา เพื่อเป็นการแบ่งเบาภาระด้านการเงินให้กับบุตรและญาติที่มีนามสกุลเดียวกันของศิษย์เก่าศิษย์ปัจจุบัน (เงื่อนไขตามประกาศมหาวิทยาลัยศรีปทุม)

ทุนสำหรับนักเรียนที่สมัครรอบโควตาพิเศษ

มหาวิทยาลัยสนับสนุนทุนการศึกษาสูงสุด 40,000 บาท แก่ผู้ที่ผ่านการคัดเลือกรอบโควตาพิเศษ สาขาวิชาละ 30 ทุน (เงื่อนไขตามประกาศมหาวิทยาลัยศรีปทุม)

กองทุนมูลนิธิ ดร.สุข พุคยาภรณ์

ปัจจุบันมูลนิธิ ดร.สุข พุคยาภรณ์ ได้จัดทุนการศึกษา มอบให้นักศึกษาที่เรียนดีแต่ขาดแคลนทุนทรัพย์ และนักศึกษาที่ครอบครัวประสบปัญหาทางเศรษฐกิจ โดยเป็นเงินที่ได้จากดอกผลของกองทุนที่ผู้มีจิตศรัทธาร่วมบริจาค และได้จัดตั้งขึ้นเป็นกองทุน ซึ่งขณะนี้มีกองทุนต่าง ๆ รวม 110 กองทุนและเตรียมจัดตั้งเป็นกองทุนอีก 1 กองทุน ยอดเงินรวม 20,837,680.00 บาท ประกอบด้วย

1. กองทุนสมเด็จพระเทพรัตนราชสุดาฯ สยามบรมราชกุมารี
2. กองทุนมหาวิทยาลัยศรีปทุม
3. กองทุนอาจารย์มาลินี พุคยาภรณ์
4. กองทุนคุณประมวล สภาวสุ
5. กองทุน ดร.วิระ รมยะรูป
6. กองทุนพลเอกเสรี - ดร.รัชนีพร พุกกะมาน
7. กองทุนแม่เลื่อน - ดร.ชำนาญ ณ สงขลา
8. กองทุนบริษัทโปรเกส จำกัด
9. กองทุนอาจารย์ประสิทธิ์ สุนทโรทก
10. กองทุนบริษัทอาคเนย์ประกันภัย จำกัด
11. กองทุนมหาบัณฑิต Ex-MBA 1
12. กองทุนอาจารย์ประจวบ แสงอินทร์
13. กองทุน ดร.จันทร์ ชุ่มเมืองปัก
14. กองทุนสมาคมศิษย์เก่ามหาวิทยาลัยศรีปทุม
15. กองทุนคุณกนกศักดิ์ ปิ่นแสง และครอบครัว
16. กองทุน ดร.สนั่น อังอุบลกุล
17. กองทุนบุคลากรมหาวิทยาลัยศรีปทุม
18. กองทุนอาจารย์ธเนศ วีระศิริ
19. กองทุนพลเอกสราวุธ บูรณดิลก
20. กองทุน ศ.พล.อ.ต.ดร.ธวัชชัย ไชยสระแก้ว
21. กองทุน รศ.ดร.สุทธิพันธ์ สุจริตตานนท์
22. กองทุน รศ.ดร.อุทัย ภิรมย์รื่น
23. กองทุน ร.อ.ประยุทธ - อาจารย์เปรมจิต เสาวคนธ์
24. กองทุนพลเอกชวลิต ยงใจยุทธ
25. กองทุน ผศ.ถาวร อมตกิตติ์
26. กองทุนอาจารย์เตี้ยม - อาจารย์กองสิน บุณยากร
27. กองทุน ดร.บุษบา ชัยจินดา
28. กองทุน ดร.จรรยา พุคยาภรณ์
29. กองทุน ดร.ชาติชาย พุคยาภรณ์
30. กองทุนคุณฐาปนพงศ์ - ผอ.รังสิยา พุคยาภรณ์
31. กองทุนรวมทั่วไป
32. กองทุน ผศ.ดร.นิ่มนวล ศรีจาด
33. กองทุนคณะสถาปัตยกรรมศาสตร์
34. กองทุนนางสาวพิริยาพร ไทยมงคล
35. กองทุนมหาวิทยาลัยศรีปทุม วิทยาเขตชลบุรี
36. กองทุนคณะเศรษฐศาสตร์
37. กองทุน รศ.ดร.ประพันธ์ เจียรสกุล
38. กองทุน รศ.ดร.ณรงค์ อยู่ถนอม
39. กองทุนจามจุรีศรีปทุม
40. กองทุนคณะสารสนเทศศาสตร์
41. กองทุน ดร.ศรีประภา สร้อยพาน
42. กองทุนคุณธัญญา โพธิ์วิจิตร
43. กองทุน ผศ.กัลยาภรณ์ ปานมะเริง เบอร์ค
44. กองทุนคุณสุธรรม เจริญพงศ์
45. กองทุน ดร.อภิรดี อำนรรฆมณี
46. กองทุนศิษย์เก่านิติศาสตร์มหาวิทยาลัยศรีปทุม
47. กองทุนนางอุไรวรรณ ทรงผาสุข
48. กองทุน ม.ร.ว.ชาญวุฒิ - คุณหญิงกษมา วรวรรณ ณ อยุธยา
49. กองทุนอาจารย์ยงค์ วนาไสว
50. กองทุนอาจารย์เจือ หมายเจริญ
51. กองทุนนายศรัณยู ไทยมา
52. กองทุนนนทรี - ศรีปทุม
53. กองทุนอาจารย์และศิษย์ ภาควิชาวิศวกรรมไฟฟ้า มหาวิทยาลัยศรีปทุม
54. กองทุน รศ.วาณี ฐาปนวงศ์ศานติ
55. กองทุนสมาคมอุตสาหกรรมขายตรงไทย
56. กองทุนนายเท้ง สุขสุดประเสริฐ
57. กองทุนนายสมเกียรติ เหล่าทวีสุข

58. กองทุนการแข่งขันกอล์ฟการกุศล 38 ปีมหาวิทยาลัยศรีปทุม
59. กองทุนพระวรวงศ์เธอพระองค์เจ้าวิมลฉัตร
60. กองทุนอาจารย์กมลา ตรีสาร
61. กองทุนอาจารย์วทัญญู สุขสำราญ
62. กองทุนเรือเอกหญิงจุฑามาศ สุคนธา
63. กองทุนคุณหญิงสุภัทรา ตันติพิพัฒน์พงศ์
64. กองทุนอาจารย์สุนันท์ อยู่คงดี
65. กองทุน ดร.ไชยา ยิ้มวิไล
66. กองทุนพลเอก ชลวิชญ์ เพิ่มทรัพย์ และ ดร.ยุพวรรณ นังคลาภิวัฒน์
67. กองทุนคุณกุลิสรา ซิ้มประยูร
68. กองทุนสีตลายัน
69. กองทุนคุณพ่อโป๊ะลัก แซ่ลู่
70. กองทุนพระอนุวัฒน์ราชนิยม (ยี่กอฮง) ต้นสกุลเตชะวณิช
71. กองทุนคุณสะสม พบประเสริฐ
72. กองทุนคุณตระการ พันธุมเลิศรุจี
73. กองทุนพันตำรวจโทชัยยง ขำเปี่ยม
74. กองทุนคุณสายันต์ แสงวงศ์
75. กองทุนคุณเรวัต เจษฎาน์สาร
76. กองทุนรต.อ.ณรงค์ อาจารยุตต์
77. กองทุนพันเอกพิเศษวรวุฒิ ทองศรีงาม
78. กองทุนคุณดำรง ประทีป ณ กลาง
79. กองทุน หจก ศิวศักดิ์ อินเตอร์เทรดดิ้ง
80. กองทุนอาจารย์โสภิต ภาโนมัย
81. กองทุนว่าที่ พ.ต.ดร.นิพนธ์ ซิ้มประยูร
82. กองทุนร่วมใจ
83. กองทุนคุณเดชา เดชะตุงคะ
84. กองทุนคุณขันธ์ชัย วิจักขณะ
85. กองทุนนายศุภชัย บานพับทอง
86. กองทุนนายธีรภัทร สันติเมทนีดล
87. กองทุนเลิศไพฑูรย์พันธ์
88. กองทุนคุณเพิ่มศักดิ์ คุณเบญจรัตน์ สิงห์สมบุญและครอบครัว
89. กองทุนนายวีรยุทธ จงสถาพรพงศ์
90. กองทุนนายสมาน เปรมตั้งธนา
91. กองทุนนางสาวอัปสรฤดี จันทหิรัญ
92. กองทุนนางพรรณี ตันตระกูล
93. กองทุนนางสาวสกมล นรธีร์ดิลก
94. กองทุนนางเยาวลักษณ์ เพ็งอิ่ม
95. กองทุนนางวันวิสาข์ กาญจนศรีกุล
96. กองทุนนางสาวนฤมล เพ็ชรสุวรรณ
97. กองทุนนางสาววนิดา สกุลเจริญไพโรจน์
98. กองทุนนางณิชากร บำรุงนอก
99. กองทุนนางสาววรเวียร์ ละมูลพันธ์
100. กองทุนนางสุมนา เสือเอก
101. กองทุนนางนงลักษณ์ ตระกูลวงศ์
102. กองทุนนางสาวณัฐนรี ไทยาภิรมย์
103. กองทุนนางเอื้อมพร ชุ่มสีดา
104. กองทุนนางวาสนา ศรีบุปผา
105. กองทุนนางสาวจุฑารัตน์ แสงลอย
106. กองทุนนางอรัญญา ชัยเนตร
107. กองทุนนางสาวเลิศลักษณ์ มูลตา
108. กองทุนคุณสุเทพ วงศ์กำแหง
109. กองทุนพ.อ.หญิง กรองสกุล รักษ์กุล
110. กองทุนคณะบริหารธุรกิจ

เตรียมจัดตั้งเป็นกองทุน
1. กองทุน ผศ.ปรเมษฐ์ ปัญญาเหล็ก

ผู้ที่มีความสนใจสอบถามรายละเอียดเพิ่มเติมได้ที่

มหาวิทยาลัยศรีปทุม กทม.

มูลนิธิ ดร.สุข พุคยาภรณ์ อาคาร 10 ชั้น 6 ห้อง 604
โทร. 0 2579 1111 ต่อ 1332
E-mail : fdspu@ac.th

มหาวิทยาลัยศรีปทุม วิทยาเขตชลบุรี

สำนักงานบริการและสวัสดิการนักศึกษา
อาคาร 72 ปี ดร.มาลินี พุคยาภรณ์ ชั้น 1
โทร. 0 3874 3690-9 ต่อ 3104-6 (งานทุนการศึกษา)
โทรสาร 0 3874 3700
E-mail : welfare@east.spu.ac.th

กองทุนเงินให้กู้ยืมเพื่อการศึกษา

กองทุนเงินให้กู้ยืมเพื่อการศึกษา (กยศ.) เป็นหน่วยงานในกำกับของกระทรวงการคลังได้เริ่มดำเนินการให้กู้ยืมแก่นักเรียน นักศึกษาที่ขาดแคลนทุนทรัพย์ ตั้งแต่ปี พ.ศ. 2539 เพื่อเพิ่มโอกาสทางการศึกษา แบ่งเบาภาระด้านการเงินของผู้ปกครอง และเป็นการพัฒนาทรัพยากรมนุษย์ของชาติโดยรวม โดยมุ่งหวังว่าผู้กู้ยืมเงินกองทุนฯ จะสามารถเล่าเรียนได้สำเร็จตามหลักสูตรมีความรับผิดชอบต่อตนเองและสังคม โดยมีจิตสำนึกในการชำระเงินคืนกองทุนฯ หลังจากสำเร็จการศึกษาแล้ว เพื่อนำมาเป็นทุนหมุนเวียนให้รุ่นน้องได้มีโอกาสกู้ยืมเรียนต่อไป

หลักเกณฑ์การให้กู้ยืมเพื่อการศึกษา

หลักเกณฑ์ วิธีการ และเงื่อนไขเกี่ยวกับการให้กู้ยืมเงินเพื่อการศึกษาและการชำระเงินคืนกองทุน คุณสมบัติเฉพาะของนักเรียน นักศึกษา อัตราดอกเบี้ย ขอบเขตการให้เงินกู้ยืม ประเภทวิชา สถานศึกษาหรือระดับชั้นการศึกษา และหลักสูตรที่จะให้เงินกู้ยืมเพื่อการศึกษาทั้ง 4 ลักษณะ ดังนี้

ลักษณะที่ 1 นักเรียนหรือนักศึกษาที่ขาดแคลนทุนทรัพย์ เป็นผู้กู้ยืมที่มีรายได้ครอบครัวต่อปีไม่เกิน 360,000 บาท ให้กู้ยืมเงินเป็นค่าเล่าเรียน ค่าใช้จ่ายที่เกี่ยวเนื่องกับการศึกษา ค่าครองชีพ ในระดับมัธยมปลาย ปวช. ปวท./ปวส. และอนุปริญญา/ปริญญาตรี โดยกำหนดชำระเงินคืนภายใน 15 ปี ระยะเวลาปลอดหนี้ 2 ปี ภายหลังสำเร็จการศึกษา อัตราดอกเบี้ย 1% ต่อปี

ลักษณะที่ 2 นักเรียนหรือนักศึกษาที่ศึกษาในสาขาวิชาที่เป็นความต้องการหลัก ซึ่งมีความชัดเจนของการผลิตกำลังคนและมีความจำเป็นต่อการพัฒนาประเทศและ

ลักษณะที่ 3 นักเรียนหรือนักศึกษาที่ศึกษาในสาขาวิชาขาดแคลน หรือที่กองทุนมุ่งส่งเสริมเป็นพิเศษให้เงินกู้ยืมเงินเป็นค่าเล่าเรียน ค่าใช้จ่ายที่เกี่ยวเนื่องกับการศึกษาระดับปวช. ปวท./ปวส. และอนุปริญญา/ปริญญาตรี โดยกำหนดชำระเงินคืนภายใน 15 ปี ระยะเวลาปลอดหนี้ 2 ปี ภายหลังสำเร็จการศึกษา อัตราดอกเบี้ย 1% ต่อปี หากเป็นผู้ที่มีรายได้ครอบครัวต่อปีไม่เกิน 360,000 บาท จะสามารถกู้ยืมค่าครองชีพได้และได้รับอัตราดอกเบี้ยพิเศษ 0.75% ต่อปี

ลักษณะที่ 4 นักเรียนหรือนักศึกษาที่เรียนดีเพื่อสร้างความเป็นเลิศ ให้กู้ยืมเงินเป็นค่าเล่าเรียน ค่าใช้จ่ายที่เกี่ยวเนื่องกับการศึกษา ระดับประกาศนียบัตรบัณฑิตและปริญญาโท เพื่อสร้างความเป็นเลิศด้านการวิจัยและ สร้างนวัตกรรมเพื่อพัฒนาประเทศไทย ผู้กู้ต้องสำเร็จการศึกษาระดับปริญญาตรีมีเกรดเฉลี่ยไม่ต่ำกว่า 3.00 โดยกำหนดชำระเงินคืนภายใน 10 ปี ระยะเวลาปลอดหนี้ 1 ปี ภายหลังสำเร็จการศึกษา อัตราดอกเบี้ย 1% ต่อปี หากเป็นผู้ที่มีรายได้ครอบครัวต่อปีไม่เกิน 360,000 บาท จะสามารถกู้ยืมค่าครองชีพได้และได้รับอัตราดอกเบี้ยพิเศษ 0.50% ต่อปี

ขอบเขตการให้กู้ยืมเงินเพื่อการศึกษา

(บาท/ราย/ปี)

ระดับการศึกษาปริญญาตรี/สาขาวิชา	ค่าเล่าเรียนและค่าใช้จ่ายที่เกี่ยวเนื่องกับการศึกษา/ปี	ค่าครองชีพ	รวม/ปี
1. สังคมศาสตร์ ศิลปศาสตร์ มนุษยศาสตร์ ศึกษาศาสตร์ 1.1. กลุ่มสาขาวิชาที่ขาดแคลนและเป็นความต้องการของตลาดแรงงาน ได้แก่ บัญชี เศรษฐศาสตร์ สารสนเทศ นิติศาสตร์ ศึกษาศาสตร์ (ภาษาต่างประเทศ วิทยาศาสตร์ คณิตศาสตร์) ครุศาสตร์อุตสาหกรรม โลจิสติกส์ อุตสาหกรรมบริการ ธุรกิจอุตสาหกรรม และธุรกิจการบิน	60,000	36,000	96,000
1.2 กลุ่มสาขาอื่น ๆ 1.2.1 ผู้กู้ยืมเงินรายเก่าที่เคยกู้ยืมในระดับอนุปริญญา/ปริญญาตรี ในสาขาวิชาที่อยู่ใน 1.2 นี้มาก่อน ปีการศึกษา 2554	60,000	36,000	96,000
1.2.2 ผู้กู้ยืมเงินอื่นนอกจาก 1.2.1	50,000	36,000	86,000
2. ศิลปกรรมศาสตร์ สถาปัตยกรรมศาสตร์	70,000	36,000	106,000
3. วิศวกรรมศาสตร์ วิทยาศาสตร์และเทคโนโลยี	70,000	36,000	106,000
4. เกษตรศาสตร์	70,000	36,000	106,000
5. สาธารณสุขศาสตร์ พยาบาลศาสตร์ เภสัชศาสตร์	90,000	36,000	126,000
6. แพทยศาสตร์ สัตวแพทยศาสตร์ ทันตแพทยศาสตร์	200,000	36,000	236,000

ผู้สนใจสอบถามรายละเอียดเพิ่มเติมได้ที่

สำนักงานทุนการศึกษา กลุ่มงานกิจการสัมพันธ์ อาคาร 10 ชั้น 6 ห้อง 602
โทร. 0 2579 1111 ต่อ 2130, 2133, 2134



SPU
SRIPATUM
UNIVERSITY

ห้องปฏิบัติการ

ห้องปฏิบัติการภาษาระบบคอมพิวเตอร์
(The Computerized Language Laboratories)
อาคาร 11 ชั้น 8 จำนวน 4 ห้องเรียน

เป็นห้องเรียน (Classroom) ภาคปฏิบัติของการเรียนการสอนภาษาต่างประเทศ ณ ปัจจุบันคือใช้สอนภาษาอังกฤษ โดยมีห้องปฏิบัติการทางภาษาทั้งหมด 4 ห้อง คือ ห้อง 11-802, 11-803, 11-805 และ 11-806 ในห้องปฏิบัติการทางภาษาแต่ละห้องจะประกอบด้วย คอมพิวเตอร์ LENOVO ด้วยจอภาพ LCD 23" All in one มีความคมชัดสูง พร้อมด้วยชุดหูฟังและไมค์โครโฟน จำนวน ห้องละ 60 เครื่อง และมีคอมพิวเตอร์พร้อมชุดหูฟังสำหรับอาจารย์ผู้สอน 1 เครื่อง โดยห้องปฏิบัติการทางภาษาสามารถรองรับผู้ใช้งานได้สูงสุด 244 คน และทั้ง 4 ห้อง ได้ติดตั้งโปรแกรม Quartet Online ที่ผู้เรียนสามารถใช้งานโปรแกรมได้ทุกที่ ทุกเวลา ในทุกอุปกรณ์การใช้งานของนักศึกษา เพื่อให้นักศึกษาฝึกฝนทักษะในการฟัง พูด อ่าน เขียน และได้เชื่อมต่อกับระบบ Internet & Intranet ที่ทันสมัย และในแต่ละห้องจะมีชุดควบคุมระบบเสียง surround เสียงคมชัด มีชุดควบคุมระบบโปรเจคเตอร์ และไมค์โครโฟน นอกจากนี้ นักศึกษาจะได้รับการดูแลให้คำปรึกษารายบุคคล เกี่ยวกับการใช้งาน โปรแกรม Quartet Online ที่เรียกว่า Quartet Care โดยทีมอาจารย์ของคณะ เพื่อให้มั่นใจได้ว่าผู้เรียนสามารถฝึกทักษะภาษาอังกฤษได้อย่างเต็มที่ เกิดผลลัพธ์การเรียนรู้และได้รับการพัฒนาผลลัพธ์การเรียนรู้ได้อย่างมีประสิทธิภาพ

ห้องปฏิบัติการคอมพิวเตอร์เทคโนโลยีสารสนเทศ
(Information Technology Laboratory)
อาคาร 11 ชั้น 12 และ อาคาร 5 ชั้น 9 ชั้น 10

ห้องปฏิบัติการคอมพิวเตอร์ของสถาบันวิทยาการสารสนเทศประกอบด้วย Web Innovation Lab, Learning Technology Lab, Cybersecurity Lab, Interactive Media Lab, และ Mobile & Cloud Software Engineering Lab ซึ่งห้องปฏิบัติการเหล่านี้จะสนับสนุนงานวิจัยและพัฒนาของนักศึกษาระดับปริญญาโทและปริญญาเอก ในการทดลองและพัฒนาต้นแบบนวัตกรรมด้านซอฟต์แวร์ เทคโนโลยีที่ห้องปฏิบัติการเน้นคือ การพัฒนาซอฟต์แวร์บนระบบอุปกรณ์พกพาที่ใช้ระบบปฏิบัติการ Android, iOS (iPhone & iPad), Windows Mobile 10 และการพัฒนาซอฟต์แวร์บนระบบคอมพิวเตอร์เมฆ (Cloud Computer) นอกจากนี้ยังเน้นการวิจัยและพัฒนาระบบที่มั่นคงปลอดภัยและสามารถตอบสนองต่อสภาวะภัยพิบัติได้ นักวิจัยของสถาบันวิทยาการสารสนเทศสนับสนุนนักศึกษาที่ต้องการใช้อุปกรณ์เซนเซอร์ เพื่อสร้างนวัตกรรมที่ตอบสนองต่อความต้องการของสังคม อุตสาหกรรม และความมั่งคงของประเทศ

ห้องปฏิบัติการ Internet Zone
(Internet Laboratory)

อาคาร 11 บริเวณ Multi Media ชั้น 4, 5, 6, 7

ห้องปฏิบัติการคอมพิวเตอร์ที่ให้บริการแก่นักศึกษาใช้งาน Internet เพื่อศึกษาและค้นคว้าหาข้อมูลประกอบการเรียนการสอนของนักศึกษาให้มีความรู้เพิ่มเติมและทันต่อเทคโนโลยีใหม่ ๆ ซึ่งคอมพิวเตอร์ที่ใช้ในห้องปฏิบัติการ มีการเชื่อมต่อระบบเครือข่ายของมหาวิทยาลัยทุกเครื่อง เพื่อรองรับการใช้งาน Internet ของนักศึกษาที่มาใช้บริการ

ห้องปฏิบัติการคอมพิวเตอร์เพื่อใช้ในการเรียนการสอน
(Computer Laboratory : Undergraduate)

อาคาร 5 ชั้น 9 และ 10

เป็นห้องปฏิบัติการคอมพิวเตอร์ทั่วไป สำหรับนักศึกษาระดับปริญญาตรีทุกคณะในการใช้งานซอฟต์แวร์สำเร็จรูป และโปรแกรมเฉพาะด้านของแต่ละสาขาวิชา เพื่อให้นักศึกษาได้ฝึกปฏิบัติการใช้งานจริง ทำให้เกิดความรู้ความเข้าใจเกี่ยวกับวิชาที่ศึกษามาอย่างแท้จริง เครื่องคอมพิวเตอร์ได้รับการปรับปรุงอย่างสม่ำเสมอเพื่อให้ทันกับเทคโนโลยีที่เปลี่ยนไป คอมพิวเตอร์ทุกเครื่องเชื่อมต่อระบบเครือข่าย การติดตั้งอุปกรณ์เพิ่มเติมจะทำในรายวิชาที่เกี่ยวข้อง เพื่อเปลี่ยนการทำงานของห้องปฏิบัติการให้เป็นห้องปฏิบัติการเฉพาะวิชานั้น ๆ

ห้องปฏิบัติการเฉพาะทาง Mobile Technology
(Mobile Technology Laboratory)

ห้องปฏิบัติการเฉพาะทางนี้ เป็นห้องปฏิบัติการคอมพิวเตอร์ Mobile Technology ที่ทันสมัยเพื่อรองรับการใช้งานในส่วนของการเรียนการสอน โดยใช้อุปกรณ์ของบริษัท Apple เป็นหลัก ซึ่งรวมไปถึงการเรียนการสอนด้าน Mobile Application และระบบปฏิบัติการ iOS และ Android ที่เป็นระบบปฏิบัติการที่ใช้งานกันอย่างแพร่หลายในทุกอุตสาหกรรม

ห้องปฏิบัติการเฉพาะทาง Full Stack Development
(Full Stack Development Laboratory)

ห้องปฏิบัติการเฉพาะทางนี้ ได้ถูกพัฒนาขึ้นเพื่อรองรับการเรียนการสอนในรายวิชาด้านการพัฒนาซอฟต์แวร์แบบ Full Stack โดยเน้นรายวิชาการพัฒนาซอฟต์แวร์ในด้าน Front End และรายวิชาการพัฒนาซอฟต์แวร์ในด้าน Back End รวมถึงกระบวนการในการเชื่อมโยงซอฟต์แวร์ด้าน Front End กับ Back End ซึ่งเน้นการพัฒนาบน Frameworks ต่าง ๆ ที่เป็นที่ต้องการของอุตสาหกรรมอย่างแท้จริง

ห้องปฏิบัติการเฉพาะทาง Networking & Cloud Computing (Networking & Cloud Computing Laboratory)

ห้องปฏิบัติการเฉพาะทางนี้ ได้ถูกพัฒนาขึ้นเพื่อรองรับการเรียนการสอนในรายวิชาที่เกี่ยวข้องกับด้านเครือข่าย (Networking) ที่เน้นไปทางด้านอุปกรณ์และเทคโนโลยีของ CISCO & Huawei ซึ่งเป็นผู้นำด้านเครือข่ายอันดับหนึ่งของโลก นักศึกษาจะได้เรียนรู้และปฏิบัติจริง โดยอิงตามมาตรฐานตามเกณฑ์สากลของ CISCO & Huawei มีการออกแบบ ติดตั้งระบบเครือข่าย รวมทั้งการวัดผลความรู้แบบออนไลน์ไปยังฐานการเรียนการสอนของ CISCO & Huawei ที่เป็นมาตรฐานสากลที่เป็นที่ยอมรับในนานาประเทศ

ห้องปฏิบัติการเฉพาะทาง ระบบปฏิบัติการและการวิเคราะห์ข้อมูล (Operating System & Data Analytics Laboratory)

ห้องปฏิบัติการเฉพาะทางนี้ ได้ถูกพัฒนาขึ้นเพื่อรองรับการเรียนการสอน การประยุกต์ใช้งานในเชิงลึก ในส่วนของระบบปฏิบัติการต่าง ๆ ที่เป็นระบบปฏิบัติการหลักในปัจจุบัน เช่น ระบบปฏิบัติการ Linux ระบบปฏิบัติการ Windows ระบบ Servers ต่าง ๆ เพื่อให้บัณฑิตมีความรู้ความสามารถในด้านระบบปฏิบัติการต่าง ๆ ที่สอดคล้องกับความต้องการของภาครัฐและเอกชนในด้านนี้อย่างแท้จริง

ห้องปฏิบัติการเฉพาะทาง Internet of Things (IoT) (Internet of Things (IoT) Laboratory)

ห้องปฏิบัติการเฉพาะทางนี้ได้ถูกพัฒนาขึ้นเพื่อรองรับการเรียนการสอน Internet of Things (IoT) ในการที่ทำให้อุปกรณ์อิเล็กทรอนิกส์ (Embedded System) เชื่อมต่อกับ Sensor และ Actuator ให้สามารถเชื่อมโยงหรือส่งข้อมูลถึงกันได้ด้วยการเชื่อมโยงผ่านทางเครือข่ายทางด้าน IoT เช่น NB-IoT, LoRa และ Sigfox ซึ่งคณะเทคโนโลยีสารสนเทศได้มีความร่วมมือกับผู้ให้บริการเครือข่าย IoT ดังกล่าวเพื่อให้นักศึกษาได้ทดลองในเครือข่ายที่ใช้งานด้านอุตสาหกรรม

ห้องปฏิบัติการ SPU Maker Club (SPU Maker Club Laboratory)

ห้องปฏิบัติการในการเปลี่ยนแนวคิดให้เป็นชิ้นงานเสริมสร้างประสบการณ์การเรียนรู้ตามอัธยาศัย แนวคิดการเปิด Maker Space คือ การสร้างพื้นที่ให้นักศึกษาได้ปลดปล่อยความเป็นนักคิด นักสร้างสรรค์นวัตกรรม หรือ “เมกเกอร์” (Maker) ออกมาในรูปแบบผลงาน หรือ สิ่งประดิษฐ์ของตนเองได้อย่างอิสระ โดยแวดล้อมไปด้วยเครื่องมือและเครื่องจักรต่าง ๆ เช่น เครื่องเจาะ เครื่อง CNC เครื่อง Laser marker เครื่องพิมพ์ 3 มิติ เป็นต้น

ห้องปฏิบัติการฟิสิกส์ 1, 2
(Physics Laboratory)

อาคาร 5 ชั้น 16 ห้อง 1601, 1604

เป็นห้องปฏิบัติการสำหรับสอนวิชาปฏิบัติการฟิสิกส์ 1 และปฏิบัติการฟิสิกส์ 2 ซึ่งอยู่ในกลุ่มวิชาพื้นฐานทางวิทยาศาสตร์ ตามหลักสูตรของคณะวิศวกรรมศาสตร์และคณะเทคโนโลยีสารสนเทศ โดยแบ่งออกเป็น 2 ห้อง คือ ห้องปฏิบัติการฟิสิกส์ 1 สำหรับศึกษาทดลองด้านกลศาสตร์ และห้องปฏิบัติการฟิสิกส์ 2 สำหรับศึกษาทดลองด้านไฟฟ้า แม่เหล็กไฟฟ้า และทัศนศาสตร์ ห้องปฏิบัติการฟิสิกส์ทั้ง 2 ห้อง มีอุปกรณ์การทดลองทันสมัย โดยมีจุดมุ่งหมายให้นักศึกษาได้ทดลองอย่างทั่วถึง และครอบคลุมเนื้อหาสำคัญที่สอดคล้องกับการเรียนด้านทฤษฎี เพื่อให้เกิดประสบการณ์จากการทดลองเป็นการเสริมความเข้าใจในทฤษฎีดังกล่าวได้ลึกซึ้งยิ่งขึ้น

ห้องปฏิบัติการเคมี
(Chemistry Laboratory)

อาคาร 5 ชั้น 16 ห้อง 1603

เป็นห้องปฏิบัติการเคมีทั่วไปเพื่อให้นักศึกษาได้ทดลอง ฝึกทักษะและเสริมความรู้ความเข้าใจในภาคทฤษฎีที่สำคัญให้สมบูรณ์มากยิ่งขึ้น โดยมีสาระสำคัญ คือ การวิเคราะห์ทางเคมี ทั้งในเชิงคุณภาพและปริมาณ อุณหพลศาสตร์เบื้องต้น จลนพลศาสตร์เคมี ไฟฟ้าเคมี สมดุลเคมี กรด-เบส ตลอดจนศึกษาถึงเคมีประยุกต์ในทางวิศวกรรมศาสตร์ ทั้งนี้ภายในห้องปฏิบัติการนอกจากจะจัดให้มีเครื่องมือมาตรฐานต่าง ๆ เพื่อใช้ในการเรียนการสอน พื้นฐานทางด้านวิศวกรรมศาสตร์แล้ว ยังมีเครื่องมือเพื่อใช้ในงานวิจัยสำหรับคณาจารย์ในการผลิตผลงานใหม่ ๆ ของตนเองและสำหรับผู้เรียน ที่ทำโครงงานก่อนที่จะสำเร็จเป็นบัณฑิตในสาขาวิศวกรรมศาสตร์ รวมถึงมีอุปกรณ์ป้องกันสารพิษและไอระเหย และอุปกรณ์ป้องกันความปลอดภัยส่วนบุคคลในขณะปฏิบัติการ อาทิ แว่นตาปลอดภัย ถุงมือ น้ำพุสำหรับล้างตา และฝักบัวอาบน้ำฉุกเฉิน ตลอดจนจัดให้มีตู้ยาปฐมพยาบาลไว้ให้ในกรณีที่มีอุบัติเหตุเกิดขึ้น ขณะทำการทดลอง

ศูนย์อบรมโปรแกรมคอมพิวเตอร์ทางวิศวกรรมโยธา
(Civil Engineering Software Center)

อาคาร 4 ชั้น 4 ห้อง 401

ศูนย์อบรมโปรแกรมคอมพิวเตอร์ทางด้านวิศวกรรมโยธา ประกอบด้วย ฮาร์ดแวร์ คือ เครื่องคอมพิวเตอร์และอุปกรณ์ที่ทันสมัย 40 ชุด ต่อผ่านระบบเครือข่ายแบบเคเบิ้ล (Cable Network) และเครือข่ายไรสาย (Wireless Network) พร้อมด้วยซอฟต์แวร์ที่เป็นโปรแกรมคอมพิวเตอร์ ที่ใช้ในงานวิศวกรรมโยธา เช่น โปรแกรม SAP2000 Advanced V.9 Add on Bridge Modeler, ROBOT MILLENNIUM, Construction management software : PRIMAVERA, GEAR, GRASP, Revit เป็นต้น

ศูนย์อบรมโปรแกรมคอมพิวเตอร์นี้จะใช้ประกอบการเรียนการสอนทั้ง ระดับปริญญาตรีและปริญญาโท เพื่อให้นักศึกษาได้มีโอกาสเรียนรู้และฝึกฝนความชำนาญในการใช้โปรแกรมคอมพิวเตอร์ ทางด้านวิศวกรรมโยธา ซึ่งเป็นเครื่องมือที่สำคัญในการเพิ่มประสิทธิภาพในการทำงานและสามารถแข่งขันได้ในอุตสาหกรรมการก่อสร้างที่มีการแข่งขันสูงในปัจจุบัน

ปฏิบัติการระบบควบคุม
(Control System Laboratory)

เป็นห้องปฏิบัติการเพื่อให้นักศึกษาทำการทดลองระบบควบคุมโดยใช้อุปกรณ์ในการควบคุมแบบดั้งเดิม (Classical Control) อันประกอบด้วยการควบคุมระดับของเหลว (Level Control) การควบอุณหภูมิ (Temperature Process Control) และการควบคุมเครื่องจักรกลไฟฟ้า (Motor/Generator System) รวมทั้งการทดลองระบบควบคุมโดยใช้โปรแกรมคอมพิวเตอร์ (Process Control Simulation Software) ซึ่งเป็นทั้งการทดลองบนคอมพิวเตอร์และเชื่อมโยงอุปกรณ์การทดลองได้แบบเวลาจริง (Real Time Mode) นอกจากนี้ยังมีการทดลองการควบคุม แบบลำดับ (Sequential Control) ด้วยชุดทดลองที่สามารถจำลองรูปแบบทางอุตสาหกรรมได้หลายรูปแบบ ห้องปฏิบัติการยังมีชุดปฏิบัติการระบบควบคุมขั้นสูง คือ การควบคุมขบวนการอุตสาหกรรม (Industrial Process Control) ซึ่งเป็นขบวนการลำเลียงตรวจสอบที่มีชุดจัดเก็บ ชุดลำเลียงแบบสายพาน และชุดตรวจสอบที่เป็นอุปกรณ์ตรวจจับ พร้อมด้วยชิ้นงาน ขบวนการผลิตหรือประกอบชิ้นงานอัตโนมัติที่เป็นการควบคุมแบบหลายมิติ และระบบแขนกลอัตโนมัติ โดยขบวนการสามารถเชื่อมต่อทำงานร่วมกันได้ รวมทั้งยังมีชุดปฏิบัติการควบคุมสนามแม่เหล็กแบบไม่เป็นเชิงเส้น (Magnetic Suspension) ซึ่งเป็นระบบควบคุมตำแหน่งของวัตถุที่ลอยอยู่โดยสนามแม่เหล็ก การประมวลผลผ่านทางคอมพิวเตอร์ด้วยซอฟแวร์เชิงอัจฉริยะ (Intelligent Control) และระบบควบคุมคานสมดุล (Pendulum Control) เป็นระบบควบคุมตำแหน่งของคานทั้งแบบตรงและแบบผกผัน การประมวลผลผ่านทางคอมพิวเตอร์ด้วยซอฟแวร์เชิงอัจฉริยะ (Intelligent Control)

ปฏิบัติการเครื่องจักรกลไฟฟ้า
(Electrical Machine Laboratory)

เป็นห้องปฏิบัติการที่ให้นักศึกษาฝึกปฏิบัติให้เกิดทักษะในการต่อวงจรเพื่อเดินเครื่องจักรกลไฟฟ้า และศึกษาคุณสมบัติ รวมทั้งการควบคุมเครื่องจักรกลไฟฟ้าแบบต่าง ๆ โดยชุดทดลองเครื่องจักรกลไฟฟ้า เครื่องมือวัดและชุดทดลองอินเตอร์เฟสเป็นอุปกรณ์มาตรฐานจากประเทศเยอรมัน ประกอบด้วย 9 ชุด การทดลอง โดยแบ่งเป็นกลุ่มใหญ่ได้ 3 กลุ่ม ดังนี้

1. การทดลองหม้อแปลงไฟฟ้า เพื่อศึกษาคุณสมบัติในการใช้งาน ขณะไม่มีโหลดและมีโหลดของหม้อแปลงไฟฟ้า ทั้งหม้อแปลงชนิด 1 เฟส และหม้อแปลง ชนิด 3 เฟส

2. การทดลองเครื่องจักรกลไฟฟ้ากระแสตรง เพื่อศึกษาคุณสมบัติและการควบคุมเครื่องจักรกลไฟฟ้ากระแสตรงแบบต่าง ๆ ประกอบด้วย

2.1 มอเตอร์ไฟฟ้ากระแสตรงแบบขนานและแบบอนุกรม

2.2 มอเตอร์ไฟฟ้ากระแสตรงแบบผสม

2.3 เครื่องกำเนิดไฟฟ้ากระแสตรง ทั้งแบบมีสนามกระตุ้นภายในและสนามกระตุ้นภายนอก

3. การทดลองเครื่องจักรกลไฟฟ้ากระแสสลับ เพื่อศึกษาคุณสมบัติและการควบคุมเครื่องจักรกลไฟฟ้ากระแสสลับแบบต่าง ๆ ที่ใช้อย่างแพร่หลายในภาคอุตสาหกรรม ประกอบด้วย

3.1 มอเตอร์ไฟฟ้ากระแสสลับ 1 เฟส

3.2 มอเตอร์ไฟฟ้ากระแสสลับ 3 เฟส

3.3 เครื่องกำเนิดไฟฟ้ากระแสสลับแบบซิงโครนัสและการขนานเครื่องกำเนิดไฟฟ้า

3.4 การทดลองลิเนียร์มอเตอร์ เพื่อศึกษาแนวคิดการออกแบบและศึกษาคุณสมบัติ รวมถึงการควบคุมลิเนียร์มอเตอร์ในสภาวะการทำงานแบบต่าง ๆ

ปฏิบัติการระบบวิศวกรรมไฟฟ้ากำลัง (Electrical Power System Laboratory)

ห้องปฏิบัติการนี้มีวัตถุประสงค์เพื่อให้นักศึกษาฝึกปฏิบัติ เกี่ยวกับระบบไฟฟ้ากำลัง ซึ่งประกอบไปด้วย 3 ส่วนหลักด้วยกันคือ ระบบผลิตไฟฟ้า (Generation System) ระบบสายส่งจ่ายกำลังไฟฟ้า (Transmission System) และระบบจำหน่ายไฟฟ้า (Distribution System) โดยทั้ง 3 ระบบนี้จะมีระบบควบคุมและระบบป้องกันคอยทำหน้าที่ควบคุมการทำงานและป้องกันความเสียหายอันเนื่องมาจากความผิดปกติต่าง ๆ ที่อาจจะเกิดขึ้นได้ในระบบไฟฟ้า นักศึกษาจะได้ศึกษาและทำการทดลองในรายละเอียดของทุกระบบ ดังนี้

1. ปฏิบัติการขนานเครื่องกำเนิดไฟฟ้า เพื่อศึกษาการขนานเครื่องกำเนิดไฟฟ้าเข้ากับระบบไฟฟ้าของการไฟฟ้า ทำการทดลองจ่ายกำลังไฟฟ้าจริง (Active Power) และกำลังไฟฟ้าเสมือน (Reactive Power) เข้าไปในระบบของการไฟฟ้า

2. ปฏิบัติการสายส่งจ่ายกำลังไฟฟ้า เพื่อศึกษาผลของแบบจำลองสายส่งระยะสั้นและระยะไกลที่มีต่อค่ากำลังสูญเสีย และ Voltage Regulation ในขณะที่จ่ายโหลดระบบ 3 เฟส ที่ค่าตัวประกอบกำลังต่าง ๆ

3. ปฏิบัติการจำลองการจ่ายไฟในระบบจำหน่าย เพื่อศึกษาขั้นตอนการทำงานร่วมกันของ Switchgear และ Circuit Breaker ในสถานีไฟฟ้าย่อย

4. ปฏิบัติการจ่ายโหลด 3 เฟส เพื่อศึกษาผลกระทบของโหลด 3 เฟส แบบสมดุลและไม่สมดุลที่มีค่า R, L และ C ต่าง ๆ ที่มีต่อค่ากระแสและแรงดันที่โหลดกำลังไฟฟ้าจริง กำลังไฟฟ้าเสมือน และค่าตัวประกอบกำลังไฟฟ้า ทั้งในกรณีที่ต่อโหลดแบบวาย **Y** และแบบเดลต้า Δ

5.ปฏิบัติการหม้อแปลงกระแส เพื่อศึกษาลักษณะสมบัติของหม้อแปลงกระแส ที่ใช้ในงานระบบป้องกันทั้งแบบ 1 เฟส และ 3 เฟส ในสภาวะที่มีค่า burden ต่าง ๆ กัน โดยเน้นการศึกษาคุณสมบัติที่เกี่ยวกับอัตราส่วนการแปลงเฟสและความคลาดเคลื่อนที่เกิดจากการแปลงกระแสอุปกรณ์การทดลองเครื่องจักรกลไฟฟ้า ชุดทดลองและเครื่องมือวัดทุกชนิดที่ใช้ในห้องปฏิบัติการนี้เป็นอุปกรณ์ที่ผลิตขึ้นในประเทศเยอรมันนี ตามมาตรฐาน VDE ของประเทศเยอรมันนี

ปฏิบัติการอิเล็กทรอนิกส์
(Electronics Laboratory)

ห้องปฏิบัติการอิเล็กทรอนิกส์มีจุดประสงค์ให้นักศึกษาได้ทำการทดลองเกี่ยวกับอุปกรณ์และวงจรอิเล็กทรอนิกส์ต่าง ๆ รวมถึงการออกแบบและประเมินการทำงานของวงจรอิเล็กทรอนิกส์ โดยใช้เครื่องมือ เครื่องมือวัดและอุปกรณ์ทันสมัย มีความเที่ยงตรงสูง โดยแบ่งเป็น 3 ส่วนคือ

1. การทดลองเพื่อศึกษาคุณสมบัติของอุปกรณ์อิเล็กทรอนิกส์ชนิดต่าง ๆ เช่น Diode, Zener Diode, LED, BJT, FET, UJT และ LDR เป็นต้น

2. การทดลองเพื่อศึกษาการทำงานของวงจรอิเล็กทรอนิกส์ต่าง ๆ เช่น Rectification, Clipping and Clamping Circuits, Transistor Biasing, Multistage Amplifier, Op-Amp Circuits, Comparator, Oscillator, Timer, Power Supplies, Regulators และ Filters เป็นต้น

3. โครงงานย่อย ซึ่งมีจุดประสงค์ให้นักศึกษานำความรู้พื้นฐานที่ได้ศึกษาและที่ทำการทดลองผ่านมาเพื่อทำการออกแบบสร้าง และวิเคราะห์วงจรอิเล็กทรอนิกส์

ปฏิบัติการวงจรไฟฟ้า
(Electric Circuit Laboratory)

เป็นห้องปฏิบัติการที่มีจุดประสงค์ให้นักศึกษาได้ทดลอง เพื่อศึกษาทฤษฎีวงจรไฟฟ้าและสร้างทักษะการใช้เครื่องมือวัดทางไฟฟ้า รวมทั้งอุปกรณ์ไฟฟ้าต่าง ๆ โดยเครื่องมือวัดที่ใช้ในการทดลองนั้น เป็นอุปกรณ์ที่ทันสมัยและมีมาตรฐานจากประเทศเยอรมัน และญี่ปุ่น และยังมีการทดลองโดยใช้แบบจำลองด้วยคอมพิวเตอร์โปรแกรมสำเร็จรูปที่ทันสมัยในเครื่องคอมพิวเตอร์ จำนวน 20 เครื่อง โดยแบ่ง ออกเป็น 3 กลุ่มใหญ่ ดังนี้

1. การทดลองวงจรไฟฟ้ากระแสตรง เป็นการทดลองเกี่ยวกับกฎของโอห์ม กฎของเคอร์ชอฟฟ์ ทฤษฎีของเทวินินและนอร์ตัน ตัวเก็บประจุและตัวเหนี่ยวนำ เพื่อให้เข้าใจทฤษฎีวงจรเบื้องต้น

2. การทดลองวงจรไฟฟ้ากระแสสลับ เป็นการทดลองเกี่ยวกับการตอบสนองแบบต่าง ๆ ของวงจรอาร์-แอล อาร์-ซี และอาร์-แอล-ซี วงจรเรโซแนนซ์ วงจรกรองความถี่

3. การใช้โปรแกรมคอมพิวเตอร์เพื่อการจำลองและทดสอบ การวิเคราะห์วงจรไฟฟ้า

ปฏิบัติการเครื่องมือวัดทางไฟฟ้า
(Electrical Measurement Laboratory)

เป็นห้องปฏิบัติการเพื่อให้นักศึกษาได้ทดลองเกี่ยวกับเครื่องมือวัดทางไฟฟ้า อันประกอบด้วยเครื่องมือวัดสัญญาณทางไฟฟ้า การวัดอุณหภูมิด้วยเทอร์โมคัปเปิล การวัดอุณหภูมิด้วยเทอร์มิสเตอร์อุปกรณ์ตรวจจับแบบต่าง ๆ เครื่องมือวัดทางไฟฟ้า เครื่องมือวัดทางไฟฟ้าการวัดค่าความเหนี่ยวนำ ไฟฟ้า การวัดด้วยสเตรนเกจ ซึ่งจะเป็นการทดลองปฏิบัติการเปรียบเทียบกับทฤษฎีเครื่องมือวัดทางไฟฟ้าและนักศึกษาจะได้ลงมือทดลองจริงกับอุปกรณ์ที่มีมาตรฐานสูงในระดับอุตสาหกรรม

ปฏิบัติการแบบจำลองคอมพิวเตอร์และออกแบบอินเตอร์เฟสในงานวิศวกรรมไฟฟ้า (Computer Simulation and Interface Design Laboratory in Electrical Engineering)

การทดลองแบบจำลองในงานวิศวกรรมไฟฟ้าด้วยโปรแกรมคอมพิวเตอร์ การคำนวณการประมวลผลและการวิเคราะห์งานวิศวกรรมไฟฟ้าด้วยโปรแกรมคอมพิวเตอร์

ปฏิบัติการระบบอัตโนมัติและหุ่นยนต์
(Automation and Robot Laboratory

ห้องปฏิบัติการสำหรับนักศึกษาและโครงงานระบบอัตโนมัติและหุ่นยนต์เกี่ยวกับระบบอัตโนมัติ ในงานอุตสาหกรรม 4.0 และ ระบบหุ่นยนต์ประกอบด้วยแขนกลหุ่นยนต์อุตสาหกรรม (industrial Robot) หุ่นยนต์เคลื่อนที่ (Mobile Robot) ฝึกปฏิบัติการผสมผสานระบบ (System integration) โดยจะได้ศึกษาและทำการทดลองในรายละเอียดทุกระบบ

1. ปฏิบัติการระบบควบคุมแขนกลหุ่นยนต์
2. ปฏิบัติการระบบสายพานลำเลียง (Conveyer)
3. ปฏิบัติการระบบหุ่นยนต์เคลื่อนที่ (Mobile Robot)
4. ปฏิบัติการระบบผสมผสาน (System Integration)

ปฏิบัติการดิจิตอลและระบบสมองกลฝังตัวสำหรับอุตสาหกรรม
(Digital and Embeded System for Industrial Application Laboratory)

ห้องปฏิบัติการดิจิตอลและระบบสมองกลฝังตัวสำหรับอุตสาหกรรม จะแบ่งเนื้อหาการทดลองเป็นสองส่วน คือ ปฏิบัติการทดลองวงจรดิจิตอล จะเป็นการใช้โปรแกรมจำลองและปฏิบัติบนชุดทดลองจริง เพื่อที่จะศึกษาอุปกรณ์การทำงานของไอซีดิจิตอลพื้นฐานแบบต่าง ๆ ในการที่จะนำมาทดสอบการทำงานและออกแบบวงจรทางดิจิตอล ประกอบด้วย วงจรลอจิกเกตพื้นฐาน วงจรคอมบิเนชั่น วงจรคำนวณทางคณิตศาสตร์ วงจรเปรียบเทียบ และเนื้อหาการทดลองอีกส่วนคือ การทดลองระบบสมองกลฝัง จะเป็นการใช้โปรแกรมจำลอง และปฏิบัติบนชุดทดลองจริง เพื่อการพัฒนา

โปรแกรม อินพุตและเอาต์พุตในแบบต่าง ๆ ไทม์เมอร์เคาร์เตอร์ อินเตอร์รัพต์ การสื่อสารข้อมูล

ปฏิบัติการการออกแบบระบบโดยใช้พีแอลซี (System Design Using PLC Laboratory)

ห้องปฏิบัติการการออกแบบระบบโดยใช้พีแอลซี (Programmable Logic Control) เป็นห้องปฏิบัติการ เพื่อเรียนรู้อุปกรณ์พื้นฐานสำหรับอุตสาหกรรมยุคใหม่ โดยเป็นการออกแบบและเขียนโปรแกรมเชื่อมต่อกับคอมพิวเตอร์ เพื่อการตั้งค่าหรือทำงานสนับสนุน ทั้งส่วนของการทำงานหรือการแก้ไขค่าต่าง ๆ ใน Modern Manufacturing และปฏิบัติการเชื่อมต่อพีแอลซีผ่านระบบเครือข่าย การเชื่อมต่อพีแอลซีกับอุปกรณ์ต่าง ๆ ที่ใช้การควบคุมกระบวนการ การรับสัญญาณจากเซนเซอร์และทรานดิวเซอร์ การควบคุมความเร็วมอเตอร์ และการเชื่อมต่อกับ HMI (Human Machine Interface) เพื่อการควบคุมและแสดงผลต่าง ๆ

ปฏิบัติการอิเล็กทรอนิกส์กำลัง (Power Electronics Laboratory)

ห้องปฏิบัติการที่มีจุดประสงค์ เพื่อให้นักศึกษาทำการทดลองการทำงานของอุปกรณ์และวงจรอิเล็กทรอนิกส์กำลังชนิดต่าง ๆ เพื่อการศึกษาคุณลักษณะของการขับเคลื่อนในรูปแบบต่าง ๆ อาทิ เช่น

1. วงจรคอนเวอร์เตอร์ ที่ใช้ไทริสเตอร์ แบบต่าง ๆ เป็นอุปกรณ์สวิตซ์ในระบบไฟฟ้ากระแสสลับ 1 เฟส และ 3 เฟส
2. วงจรคอนเวอร์เตอร์ ที่ใช้การสวิตซ์ที่ความถี่สูงแบบต่าง ๆ
3. การขับเคลื่อนมอเตอร์ไฟฟ้ากระแสตรง
4. การวิเคราะห์รูปแบบสัญญาณไม่เป็นเชิงเส้นและผลของอาร์มอนิกส์ที่เกิดขึ้น

เป็นห้องปฏิบัติการที่มีอุปกรณ์ที่ทันสมัย ทั้งในส่วนของโต๊ะปฏิบัติการและเครื่องมือวัดต่าง ๆ นักศึกษาจะสามารถเรียนรู้ และเข้าใจการทำงานของวงจรและวิเคราะห์ปัญหาที่เกิดขึ้นจริง เพื่อเกิดการเรียนรู้และประสบการณ์ เพื่อนำไปใช้ในการทำงานในภาคอุตสาหกรรมต่อไป

ปฏิบัติการคอนกรีตเทคโนโลยี (Concrete Technology Laboratory)

เป็นห้องปฏิบัติการที่มีวัตถุประสงค์เพื่อให้นักศึกษาได้ฝึกทดสอบคุณภาพของวัสดุผสมคอนกรีตและการควบคุมคุณภาพคอนกรีต เนื่องจากคอนกรีตเป็นวัสดุที่ใช้เป็นโครงสร้างอาคาร ความมั่นคงแข็งแรงของอาคารจะขึ้นอยู่กับคุณภาพของส่วนผสมคอนกรีต จึงจำเป็นต้องมีการทดสอบคุณภาพของคอนกรีตในด้านต่าง ๆ เช่น การยุบตัว ระยะเวลาการก่อตัว การรับแรงอัด ประลัย การรับแรงดึงและการรับแรงอัดของคอนกรีต

และการทดสอบแบบไม่ทำลาย เป็นต้น ทั้งนี้เพื่อให้โครงสร้างอาคารมีความมั่นคงแข็งแรงตามที่วิศวกรออกแบบไว้ นักศึกษาจะเรียนรู้การทดสอบต่าง ๆ ตามมาตรฐานการทดสอบวัสดุของประเทศสหรัฐอเมริกา (ASTM) ประเทศอังกฤษ (BS) และประเทศไทย (มอก.)

ปฏิบัติการวิศวกรรมยานยนต์ (Automotive Engineering Laboratory)

ห้องปฏิบัติการพื้นฐานเกี่ยวกับยานยนต์ ประกอบด้วย

1. ห้องปฏิบัติการช่วงล่างและระบบส่งกำลังของยานยนต์ (Automotive Powertrain Labolatory

เป็นห้องปฏิบัติการที่มีวัตถุประสงค์เพื่อให้นักศึกษาได้นำความรู้ภาคทฤษฎีมาประยุกต์ใช้ กับการปฏิบัติการที่เกี่ยวกับส่วนต่าง ๆ ของระบบช่วงล่างและระบบส่งกำลังในยานยนต์ที่สอดคล้องกับเนื้อหาวิชาในภาคทฤษฎีเพื่อมุ่งเน้นให้นักศึกษามีทักษะในการปฏิบัติ และนำไปประยุกต์ใช้ได้อย่างถูกต้อง
ซึ่งประกอบด้วย

- ชุดฝึกเกียร์ธรรมดาขับหน้าผ่า
- ชุดฝึกเกียร์ธรรมดาขับหลังผ่า
- ชุดฝึกเกียร์อัตโนมัติขับหน้าผ่า
- ชุดฝึกเกียร์อัตโนมัติขับหลังผ่า
- ชุดฝึกระบบเบรกกำลังแบบใช้ไฮดรอลิกส์
- ชุดฝึกพวงมาลัยกำลังควบคุมด้วยอิเลคทรอนิกส์ฃ

2. ห้องปฏิบัติการเครื่องยนต์และต้นกำลังของยานยนต์ (Automotive Engine and Propulsion Unit Labolatory)

เป็นห้องปฏิบัติการที่มีวัตถุประสงค์เพื่อให้นักศึกษาได้นำความรู้ภาคทฤษฎีมาประยุกต์ใช้ กับการปฏิบัติการที่เกี่ยวกับมอเตอร์ เครื่องยนต์สันดาปภายใน เครื่องยนต์ดีเซล เครื่องยนต์แกสโซลีน หลักการทำงานและระบบขับเคลื่อนมอเตอร์และชิ้นส่วน ระบบเชื้อเพลิง ระบบระบายความร้อน ระบบหล่อลื่น ซึ่งประกอบด้วย

- ชุดฝึกเครื่องยนต์ดีเซลผ่า
- ชุดฝึกเครื่องยนต์แก๊สโซลีนผ่า
- ชุดฝึกเครื่องยนต์ดีเซลหัวฉีดไฟฟ้าระบบคอมมอนเรล
- ชุดฝึกเครื่องยนต์ดีเซล
- ชุดฝึกเครื่องยนต์แก๊สโซลีน
- ชุดฝึกตรวจวินิจฉัยความบกพร่องด้วยOBD Scan Toolsฃ
- ชุดฝึกตรวจวินิจฉัยความบกพร่องด้วยOBD II
- ส่วนประกอบพื้นฐานระบบต่าง ๆในยานยนต์ Hyundai Tucson

ปฏิบัติการวิศวกรรมความปลอดภัย
(Safety Engineering Laboratory)

ห้องปฏิบัติการวิศวกรรมความปลอดภัย มีวัตถุประสงค์เพื่อให้นักศึกษา ฝึกภาคปฏิบัติด้านความปลอดภัยในการทำงาน พื้นฐาน 3 ลักษณะงาน คือ งานไฟฟ้า งานเครื่องกล และงานโยธา ที่สอดคล้องตามมาตรฐานความปลอดภัยในการทำงาน เพื่อให้นักศึกษาได้ทราบอันตรายจากการทำงานแต่ละลักษณะ เกิดการตระหนัก ความเสี่ยง ผลกระทบ เมื่อเกิดอุบัติเหตุจากการทำงาน โดยมีอุปกรณ์ต่าง ๆ ให้นักศึกษาได้ลงมือฝึกปฏิบัติจริง อาทิเช่น

งานไฟฟ้า กรณีถูกไฟฟ้าดูด ทำให้เกิดภาวะหัวใจหยุดเต้น จะมีหุ่นฝึกปฐมพยาบาลนวดหัวใจ CPR : Cardio Pulmonary Resuscitation ตามมาตรฐานความปลอดภัยเกี่ยวกับงานไฟฟ้า การใช้เครื่องมือวัดทางไฟฟ้า เพื่อความปลอดภัยในการทำงาน การฝึกต่อสายไฟตามมาตรฐาน

งานเครื่องกล การเชื่อมไฟฟ้า ฝึกปฏิบัติการใช้งานอุปกรณ์เครื่องเชื่อมไฟฟ้า อุปกรณ์ป้องกันภัยส่วนบุคคล PPE สำหรับงานเชื่อมไฟฟ้า การตรวจสอบอุปกรณ์การติดตั้ง การเชื่อมก๊าซ ฝึกปฏิบัติการใช้งานอุปกรณ์เชื่อมก๊าซ การปรับดันความดัน อุปกรณ์ป้องกันภัยส่วนบุคคล PPE สำหรับงานเชื่อมก๊าซ การตรวจสอบอุปกรณ์การติดตั้ง ตามมาตรฐานความปลอดภัยตามกฎกระทรวงฯ เครื่องจักร ปั้นจั่น หม้อน้ำ พ.ศ. 2564

งานโยธา อุปกรณ์ป้องการการตก Full Body Harness เชือกช่วยชีวิต Fall Arrest Lanyard ตามมาตรฐานการป้องกันตกที่สูง ฝึกปฏิบัติการตรวจสอบอุปกรณ์ก่อนใช้งาน การสวมใส่อุปกรณ์ สาธิตการใช้งาน การช่วยเหลือกรณีฉุกเฉิน อุปกรณ์การตั้งนั่งร้าน แบบญี่ปุ่น ให้นักศึกษาฝึกภาคปฏิบัติการตรวจสอบอุปกรณ์ และการติดตั้งตามมาตรฐานการใช้งานนั่งร้าน

ปฏิบัติการปฐพีกลศาสตร์
(Soil Mechanics Laboratory)

เป็นห้องปฏิบัติการที่มีวัตถุประสงค์เพื่อให้นักศึกษาทดลองหาคุณสมบัติทางวิศวกรรมของดินด้านต่าง ๆ เช่น สมบัติทางกายภาพ กำลังรับแรงเฉือน การยุบอัดตัว ความซึมผ่านน้ำของดิน การบดอัดดิน การทดสอบแบบ 3 แกน เป็นต้น นักศึกษาจะเรียนรู้วิธีการทดสอบต่าง ๆ ตามมาตรฐานการทดสอบวัสดุของประเทศสหรัฐอเมริกา (ASTM) มาตรฐานการทดสอบของหน่วยงานวิศวกรรมในประเทศไทย

ปฏิบัติการเขียนแบบวิศวกรรม
(Engineering Drawing Laboratory)

เป็นห้องปฏิบัติการฝึกปฏิบัติการเขียนแบบพื้นฐานทางวิศวกรรมด้วยโปรแกรมคอมพิวเตอร์ช่วยในงานเขียนแบบ (CAD) เพื่อฝึกฝนเขียนแบบจริง ตามหัวข้อการเรียนการสอน ตามเนื้อหาวิชาเขียนแบบวิศวกรรม ซึ่งประกอบด้วย

- การเขียนรูปทรงเรขาคณิต
- การเขียนรูปสามมิติ
- การเขียนภาพฉาย
- การเขียนภาพตัด
- การเขียนภาพแผ่นคลี่
- การเขียนภาพประกอบ

นักศึกษาจะได้ใช้โปรแกรม AutoCAD และ โปรแกรม SketchUp เครื่องคอมพิวเตอร์ทั้ง 2 ห้องนี้ประกอบด้วยเครื่องคอมพิวเตอร์ที่ใช้ในการเรียนการสอน จำนวน 31 เครื่อง

ปฏิบัติการนิวเมติกส์
(Pneumatic Laboratory)

เป็นห้องปฏิบัติการที่มีวัตถุประสงค์เพื่อให้นักศึกษาได้นำ ความรู้ภาคทฤษฎีมาวิเคราะห์ และประยุกต์กลไกนิวเมติกส์ตามเงื่อนไขของกระบวนการที่กำหนดให้ในห้องปฏิบัติการ ผู้เรียนสามารถใช้งานได้จริงเพื่อการออกแบบ โดยแบ่งส่วนของปฏิบัติการเป็น 2 ระบบใหญ่ คือ

1. ระบบนิวเมติกส์ที่ควบคุมการทำงานด้านสัญญาณทางกล

2. ระบบนิวเมติกส์ที่ควบคุมการทำงานด้วยสัญญาณทางไฟฟ้า ซึ่งทั้ง 2 ส่วนนี้แยกย่อยลักษณะของรูปแบบปฏิบัติการออกเป็น 3 ระดับ คือ

2.1 ระดับพื้นฐาน เรียนรู้สัญลักษณ์และทิศทางการไหลของอากาศในวาล์วชนิดต่าง ๆ และออกแบบกระบวนการที่มีเงื่อนไขอย่างง่าย

2.2 ระดับปานกลาง ออกแบบกระบวนการที่ควบคุมการทำงานด้วยระบบนิวเมติกส์แบบสัญญาณทางกลที่มีความซับซ้อนของกระบวนการหรือเงื่อนไขเพิ่มขึ้น

2.3 ระดับสูง นำความรู้การเขียนโปรแกรมซึ่งเป็นภาษาที่ใช้กับ PLC (Programmable Logic Controller) ในการออกแบบการทำงานด้วยเครื่องคอมพิวเตอร์และการสาธิตการทำงานบนคอมพิวเตอร์ก่อนการเชื่อมต่อเข้ากับระบบนิวเมติกส์แบบไฟฟ้าเพื่อการควบคุมจริง

ปฏิบัติการทดสอบวัสดุ
(Materials Testing Laboratory)

ห้องปฏิบัติการที่มีวัตถุประสงค์ เพื่อรู้ถึงวิธีการหาคุณสมบัติของวัสดุ และวิธีการตรวจสอบความแข็งแรงของรอยเชื่อมและรอยร้าว หรือการเกิดการกัดกร่อนของสิ่งที่ซ่อนอยู่ใต้ผิวของโลหะ โดยจำแนกชนิดของการทดสอบและตรวจสอบเป็น 2 กลุ่ม คือ การตรวจสอบแบบทำลาย (Destructive Testing; DT) ประกอบด้วย การทดสอบความสามารถ ในการต้านแรงดึงและแรงอัด ความสามารถในการต้านแรงบิด ความสามารถในการต้านแรงกระแทก ความแข็งแรงของผิว สำหรับวัสดุชนิดต่าง ๆ และการตรวจสอบแบบไม่ทำลาย (Non-destructive Testing; NDT) ประกอบด้วย การตรวจสอบด้วยสารแทรกซึม (Penetrant Testing ; PT) เป็นวิธีการหารอยบกพร่องหรือความไม่ต่อเนื่องที่เปิดสู่ผิว การวิเคราะห์ลักษณะของรอยเชื่อมโดยการขัดผิว และส่องกล้องเพื่อถ่ายรูป และนำรูปมาวิเคราะห์ การตรวจสอบรอยร้าวที่ซ่อนอยู่ใต้ผิววัสดุ โดยใช้คลื่นอัลตราโซนิคอ่านผลจากกราฟสัญญาณที่ปรากฏบนเครื่องมือวัดชิ้นงานทดสอบและวิธีการทดสอบเป็นไปตามมาตรฐานของ ASTM นอกจากนั้นมีการทดสอบแบบการตรวจสอบด้วยสายตา (Visual Test Examination) ประกอบด้วยการตรวจสอบโครงสร้างทางจุลภาค (Micro Structure Test) การวิเคราะห์หาจุดบกพร่องในงานตัดโลหะด้วยแก๊ส การวิเคราะห์หาจุดบกพร่องในงานเชื่อมโลหะด้วยไฟฟ้า

ปฏิบัติการเขียนแบบและออกแบบชิ้นส่วนทางกล
(CAD/CAE and Machine Design Laboratory)

เป็นห้องปฏิบัติการที่มีวัตถุประสงค์เพื่อให้นักศึกษาฝึกหัดการเขียนแบบและออกแบบชิ้นส่วนทางกล ออกแบบชิ้นส่วนทางกล และระบบทางวิศวกรรมเครื่องกล และระบบทางวิศวกรรมเครื่องกล ด้วยโปรแกรมสำเร็จรูป เช่น Solid work Autodesk Revits Solid Work รวมไปถึงการจำลองปัญหาทางด้านกลศาสตร์ของแข็ง ปัญหาทางด้านความร้อน การหาจุดเหมาะสมของการออกแบบชิ้นส่วนทางกล จำลองพฤติกรรมการไหลของของไหล และปัญหาทางด้านการเคลื่อนที่ของชิ้นส่วนทางกล ด้วยวิธีการคำนวณเชิงตัวเลขด้วยโปรแกรมสำเร็จรูปการทำแบบจำลองสารสนเทศอาคาร (BIM) ที่ติดตั้งอยู่บนเครื่องคอมพิวเตอร์ Workstation ที่เชื่อมโยงกับระบบเครือข่าย ภายในห้องประกอบด้วยอุปกรณ์สื่อการสอนแบบมัลติมีเดียที่ทันสมัย

ปฏิบัติการการวัดและวิศวกรรมควบคุม
(Measurement and Control Engineering Laboratory)

เป็นห้องปฏิบัติการที่มีวัตถุประสงค์เพื่อให้นักศึกษาได้นำ ความรู้ภาคทฤษฎีมาวิเคราะห์และสามารถประยุกต์ให้กับการวัดค่าต่าง ๆ ของตัวแปรในขบวนการทางกลอย่างแท้จริง ซึ่งเกี่ยวข้องกับการใช้งานจริงในกระบวนการอุตสาหกรรมซึ่งประกอบด้วย

- เครื่องมือวัดอุณหภูมิชนิดต่าง ๆ

- เครื่องมือวัดระดับน้ำ
- เครื่องมือวัดอัตราการไหล
- เครื่องมือวัดตำแหน่งหรือระยะทางเชิงเส้นและเชิงมุม
- เครื่องมือวัดแรงโมเมนต์ และแรงบิด
- เครื่องมือตรวจจับและตรวจนับวัสดุหรือชิ้นงานชนิดต่าง ๆ
- เครื่องมือวัดความชื้น
- เครื่องมือวัดความดัน

ปฏิบัติการเทคโนโลยีที่เกี่ยวกับเซนเซอร์ การวัด และเครื่องมือวัด
(Sensor Technology, Measurement and Instrumentation Laboratory)

ศึกษาเกี่ยวกับทฤษฎีและหลักการทั่วไปเกี่ยวกับเครื่องมือวัดทางเครื่องกล ไฟฟ้า และอิเล็กทรอนิกส์ การทำงานของวงจร sensors และวงจร transducers ที่ใช้ในภาคอุตสาหกรรม เพื่อวัด แรงทอร์ค ความดัน อุณหภูมิ อัตราการไหล ระยะขจัด และความเครียด รวมทั้งการประยุกต์ เพื่อนำมาใช้งานในระบบเมคคาทรอนิกส์ การศึกษาจะรวมไปถึงการนำเอา signal processing มาใช้ร่วมกับวงจร sensors และวงจร transducers ตัวอย่างวงจร sensors ที่ศึกษาเช่น Ultrasonic sensor, photoelectric sensor, Strain gauge, Position sensors และ Displacement sensors การเลือกชนิดของ sensor ให้ถูกต้องกับการใช้งานซึ่งรวมไปถึงการปรับแต่งสัญญาณที่ได้ให้เหมาะกับการใช้งาน วิธีการส่งผ่านสัญญาณที่ได้และการกรองสัญญาณรบกวนออกไป

ปฏิบัติการพลศาสตร์และระบบควบคุม
(System Dynamics)

ปฏิบัติการการพื้นฐานและประยุกต์ พลศาสตร์ระบบควบคุม โดยใช้เครื่องมือทดลองที่สัมพันธ์กับทฤษฎี และยืนยันแนวคิดเชิงวิเคราะห์ ที่ได้ศึกษารายงานแสดงการวิเคราะห์ผลการทดลอง และสรุประบบควบคุม ระบบปรับอากาศ และระบบทางกล

ปฏิบัติการทดลองอุณหพลศาสตร์และการถ่ายเทความร้อน
(Thermodynamics and Heat Transfer Laboratory)

ห้องปฏิบัติอุณหพลศาสตร์และการถ่ายเทความร้อน มีวัตถุประสงค์เพื่อเสริมสร้างความเข้าใจและประสบการณ์ ที่เกี่ยวกับการเปลี่ยนแปลงความร้อนเชิงมหภาคของพลังงาน การถ่ายเทความร้อน โดยใช้เครื่องมือที่มีความสัมพันธ์กับทฤษฎี มาประยุกต์ใช้กับการทดลองหาค่าตัวแปรที่เกิดขึ้นของขบวนการ วิเคราะห์ผลถึงความสัมพันธ์ของค่าที่เกิดขึ้นของขบวนการและสามารถนำไปประยุกต์ใช้กับงานจริงในกระบวนการทางอุตสาหกรรม ปฏิบัติอุณหพลศาสตร์และการถ่ายเทความร้อนประกอบด้วย

- การทดลองทางด้านอุณหพลศาสตร์ เพื่อศึกษาถึงความสัมพันธ์ของการเปลี่ยนแปลงพลังงาน ประสิทธิภาพสมรรถนะของอุปกรณ์ เช่น การถ่านโอนความ

ร้อนแบบหอคอยระบายความร้อน การหาค่าความร้อนความร้อนเชื้อเพลิงชนิดต่าง ๆ การหาค่าความร้อน ความร้อนเชื้อเพลิงชนิดต่าง ๆ การวัดค่าประสิทธิภาพเครื่องปรับอากาศ

- การทดลองทางด้านการถ่ายเทความร้อน เพื่อศึกษาถึงพฤติกรรมของความร้อน ปริมาณความร้อนและการถ่ายโอนความร้อน เช่น การนำ การพา การแผ่รังสี การแลกเปลี่ยนความร้อน

ปฏิบัติการทดลองกลศาสตร์ของไหล
(Fluid Dynamics Laboratory)

ปฏิบัติการทดลองกลศาสตร์ของไหล มีวัตถุประสงค์เพื่อเสริมสร้างความเข้าใจและประสบการณ์ ที่เกี่ยวกับการเคลื่อนที่ของของไหล ความเร็ว อัตราการไหล การสูญเสียพลังงานการไหล ความดัน แรงปฏิกิริยา โดยใช้เครื่องมือที่มีความสัมพันธ์กับทฤษฎีมาประยุกต์ใช้หาค่าตัวแปรต่าง ๆที่เกิดจากการทดลอง แล้วนำมาคำนวณ วิเคราะห์ผลของความสัมพันธ์ระหว่างตัวแปรที่เกิดขึ้น ซึ่งสามารถนำไปประยุกต์ใช้กับงานจริงในภาคการอุตสาหกรรม ประกอบด้วย

- การทดลองหาค่าการสูญเสียพลังงานการไหลในท่อราบเรียบ
- การทดลองหาค่าการสูญเสียพลังงานการไหลผ่านอุปกรณ์ต่อระบบท่อ
- การทดลองหาค่าแรงปฏิกิริยาเนื่องจากแรงกระทำของลำน้ำต่อสิ่งกีดขวาง
- การทดลองหาค่าประสิทธิ์ภาพของปั๊ม
- การทดลองหาจุดศูนย์ถ่วงของแรงดันน้ำ
- การทดลองเสถียรภาพและแรงลอยตัว

ปฏิบัติการวิศวกรรมสำรวจ
(Survey Engineering Laboratory)

ในการวางแผนก่อสร้างโครงการทางวิศวกรรมต่าง ๆ จำเป็นจะต้องมีการสำรวจรังวัดค่าระดับและทิศทางของสถานที่ก่อสร้างโครงการ เพื่อจัดทำเป็นแผนผังและแผนที่ภูมิประเทศของพื้นที่นั้น ๆ อันเป็นประโยชน์ในการรองรับงานวิศวกรรมโยธาต่าง ๆ เช่น การวางแนวถนน คลองชลประทาน เขื่อน ฝายน้ำล้นทางด่วน งานอาคาร เป็นต้น ห้องปฏิบัติการวิศวกรรมสำรวจ มีวัตถุประสงค์ที่จะให้นักศึกษาได้มีโอกาส ฝึกการใช้เครื่องมือสำรวจในการก่อสร้างจริง โดยประยุกต์ทฤษฎีที่เรียนเข้ากับสภาพการทำงานได้ ในการฝึกภาคปฏิบัตินี้จะมีการออกปฏิบัติการสำรวจในพื้นที่จริง เพื่อให้นักศึกษามีทักษะในการปฏิบัติงานภาคสนามที่สมบูรณ์แบบ

ปฏิบัติการทดสอบวัสดุโครงสร้างและวัสดุการทาง
(Structural and Highway Material Testing Laboratory)

ห้องปฏิบัติการทดสอบวัสดุโครงสร้างและวัสดุการทาง แบ่งเป็นสองส่วนคือ

1. ปฏิบัติการทดสอบวัสดุโครงสร้าง มีหน้าที่ทำการทดสอบคุณสมบัติของวัสดุ โดยเน้นหนักในเรื่องคุณสมบัติทางกลที่เกี่ยวข้อง ได้แก่ กำลังรับแรงดึง (Tension) แรงอัด (Compression) แรงดัด (Flexure) แรงเฉือน (Shear) เป็นต้น

นอกจากนั้น ยังทำการทดสอบที่เกี่ยวข้องในทางวิศวกรรมโครงสร้าง เช่น ทดสอบคานคอนกรีตเสริมเหล็ก เสาและแผ่นพื้น โดยห้อง ปฏิบัติการมีเครื่องมือทดสอบหลัก ได้แก่ เครื่องทดสอบอเนกประสงค์ (Universal Testing Machine) ที่ควบคุมการทำงานได้ทั้งด้วยตนเองและด้วยคอมพิวเตอร์ โดยสามารถนำข้อมูลผลการทดสอบออกมาวิเคราะห์โดยละเอียดได้ เครื่องทดสอบอเนกประสงค์สามารถให้น้ำหนักได้ถึง 200 ตัน สามารถทดสอบคานที่มีความลึกได้ถึง 80 ซม. เครื่องทดสอบการสั่นสะเทือน และเครื่องทดสอบโครงสร้างขนาดใหญ่ และยังมีเครื่องมืออิเลคทรอนิคส์สำหรับการทดลองขั้นสูงปัจจุบัน ห้องปฏิบัติการนี้ใช้เพื่อการเรียนการสอนในระดับปริญญาตรี ปริญญาโท เพื่อการทำวิจัยและนอกจากนั้นยังให้บริการทดสอบวัสดุแก่หน่วยงานบริษัท ห้างร้านภายนอกอีกด้วย

2. ปฏิบัติการทดสอบวัสดุการทาง มีหน้าที่ทดสอบคุณสมบัติของวัสดุที่ใช้ในงานก่อสร้างผิวจราจร ซึ่งจะเน้นหนักทางด้านวัสดุจำพวกบิทูมินัส (แอสฟัลต์) ซึ่งห้องปฏิบัติการ มีเครื่องทดสอบที่สำคัญ ได้แก่ การทดสอบความถ่วงจำเพาะ ความข้นเหลว จุดวาบไฟ ความเหนียว ความทึบน้ำ และการแข็งตัว เป็นต้น

ปฏิบัติการชลศาสตร์
(Hydraulics Laboratory)

ห้องปฏิบัติการนี้มีวัตถุประสงค์เพื่อให้นักศึกษาได้ทำการทดลองที่ สอดคล้องกับเนื้อหาวิชาชลศาสตร์ ปฏิบัติการชลศาสตร์นี้จะศึกษาเกี่ยวกับคุณสมบัติการไหลของน้ำ การไหลในทางน้ำเปิด การเปลี่ยนแปลงระดับท้องทางน้ำ การไหลผ่านฝายน้ำล้น การไหลผ่านท่อและรูระบายแรงกระทบเนื่องจากการเปลี่ยนโมเมนตัมของน้ำ รวมถึงเครื่องมือวัดอัตราการไหลแบบต่าง ๆ เป็นต้น

ปฏิบัติการพลาสติกเทคโนโลยี
(Plastic Technology Laboratory)

ห้องปฏิบัติการพลาสติกเทคโนโลยี เป็นห้องปฏิบัติการที่มุ่งเน้นให้ศึกษาความรู้เบื้องต้นเกี่ยวกับพลาสติก เช่น พลาสติกอ่อน (Thermoplastic) และพลาสติกแข็ง (Thermosetting) ได้แก่ ที่มาของพลาสติก คุณสมบัติทั่วไปของพลาสติก ชนิดของพลาสติกแบบต่าง ๆ และการนำไปใช้งาน ซึ่งห้องปฏิบัติการเทคโนโลยีพลาสติกยังได้มุ่งเน้นไปในกระบวนการที่ใช้ผลิตวัสดุพลาสติกแบบต่าง ๆ เช่น ปฏิบัติการพลาสติกแบบ

Dome Blowing ปฏิบัติการพลาสติกแบบ Extrusion และ Injection Molding ปฏิบัติการพลาสติกแบบ Dip Coating และ Welding ปฏิบัติการพลาสติกแบบ Vacuum Formin gโดยใช้เครื่องผลิตวัสดุพลาสติกแบบ Thermoforming Machine ซึ่งเป็นเครื่องปฏิบัติการพลาสติกขนาดพอเหมาะกับห้องปฏิบัติการ

ปฏิบัติการ CNC และ CAD/ CAM (CNC and CAD/ CAM LABORATORY)

ห้องปฏิบัติการที่มีวัตถุประสงค์เพื่อให้นำความรู้จากการออกแบบด้วย CAD มาประยุกต์ใช้กับ CAD/CAM ซอฟต์แวร์ เพื่อการควบคุมเครื่อง CNC โดย แบ่งระดับของปฏิบัติการเป็น 3 ระดับคือ ระดับต้น ศึกษาอุปกรณ์และโครงสร้างการทำงานของเครื่อง CNC รวมถึงภาษาที่ใช้ในการควบคุมเครื่องจักร CNC ระดับกลาง เป็นการศึกษาการใช้ซอฟท์แวร์ CAD/CAM ในการออกแบบและควบคุมเครื่องจักรให้ได้รูปแบบตามต้องการ ระดับสูงเป็นการวิเคราะห์การออกแบบกระบวนการ และการเลือกใช้เครื่องมือเพื่อให้ได้งานที่รวดเร็ว และมีความถูกต้อง

ห้องปฏิบัติการคอมพิวเตอร์สำหรับวิศวกรรมอุตสาหการ (Computer for Industrial Engineering Laboratory)

ห้องปฏิบัติการคอมพิวเตอร์สำหรับวิศวกรรมอุตสาหการใช้สำหรับการสอนทางด้านการจำลองสถานการณ์ และโปรแกรมสำเร็จรูปต่าง ๆ สำหรับวิศวกรรมอุตสาหาร โดยปฏิบัติการระบบการจำลองมุ่งเน้นให้นักศึกษาเรียนรู้การใช้งานโปรแกรมคอมพิวเตอร์สำเร็จรูป ARENA เพื่อนักศึกษาสามารถใช้โปรแกรมในการวิเคราะห์ข้อมูลสถานการณ์ต่าง ๆ ได้อย่างถูกต้อง และโปรแกรมสำเร็จรูปอื่น ๆ เช่น Solver ใน MS-EXCEL ที่สามารถใช้ในการแก้ปัญหาทางด้านการวิจัยดำเนินงาน การวางแผนการผลิต และปัญหาต่าง ๆ ทางด้านวิศวกรรมอุตสาหการ รวมถึงโปรแกรม Microsoft Project สำหรับวางแผนบริหารการจัดการโครงการ และโปรแกรม Minitab สำหรับวิเคราะห์ข้อมูลทางสถิติและควบคุมคุณภาพในงานอุตสาหกรรม

ห้องปฏิบัติการวิศวกรรมระบบราง (Railway Engineering Laboratory)

อาคาร 6 ชั้น 3 ห้อง 6-301

เป็นห้องปฏิบัติการที่ใช้ศึกษาหลักการทำงานพื้นฐานของระบบรางทั้งด้านการปฏิบัติการ (Operations) ด้านอาณัติสัญญาณ (Signaling) ด้านล้อเลื่อน (Rolling Stock) และด้านงานทางวิ่ง (Trackwork) มีแบบจำลองการทำงานที่จัดหาและพัฒนาขึ้น เช่น Basic Train Simulator, Mini Bogie, Track Circuit, Automatic Coupler, Track Gauge Measurement Device เป็นต้น นอกจากนี้ยังใช้เป็นห้องพัฒนาโครงงานด้านระบบรางเช่นกัน

ห้องปฏิบัติการเขียนแบบวิศวกรรมคอมพิวเตอร์ด้านวิศวกรรมระบบราง (Computer Drawing Laboratory: Railway Engineering)

อาคาร 6 ชั้น 4 ห้อง 6-401

เป็นห้องปฏิบัติการที่ใช้ศึกษาการเขียนแบบด้วยโปรแกรมคอมพิวเตอร์ช่วยในการออกแบบ ซึ่งใช้โปรแกรมหลัก เช่น AutoCAD รวมถึงการออกแบบ และจำลองการทดสอบชิ้นส่วนทางกล โดยนักศึกษาจะได้เรียนรู้การเขียนแบบในลักษณะต่าง ๆ ที่จำเป็น เช่น การเขียนรูปทรงเรขาคณิต การเขียนแบบสามมิติ การเขียนภาพตัด และการเขียนภาพประกอบเป็นต้น นอกจากนี้ในห้องปฏิบัติการนี้ยังมีโปรแกรมที่ใช้ในการบริหารจัดการที่เกี่ยวข้องกับการเรียนในหลักสูตร เช่น Minitab และ ARENA Simulation ด้วย

ห้องปฏิบัติการคอมพิวเตอร์ด้านงานแบบจำลองระบบวิศวกรรมและบริหารงานโครงการวิศวกรรมระบบราง (Engineering System Modelling and Railway Engineering Project Management Laboratory)

อาคาร 4 ชั้น 4 ห้อง 4-401

เป็นห้องปฏิบัติการที่ใช้ศึกษางานด้านจำลองระบบวิศวกรรม เช่น โปรแกรมทางด้านเทคโนโลยีสารสนเทศอาคาร (BIM) ซึ่งใช้ Revit Education และ SketchUp Education และ โปรแกรมบริหารจัดการโครงการ (Project Management) ซึ่งใช้ Microsoft Project นักศึกษาจะได้ใช้โปรแกรมในการวางแผน ควบคุม และบริหารโครงการ ซึ่งโครงการระบบรางมีความจำเป็นต้องใช้ความรู้พื้นฐานดังกล่าว โดยมีข้อมูลสนับสนุนจากโปรแกรมทางด้านเทคโนโลยีสารสนเทศอาคาร

ศูนย์วิจัยและปฏิบัติการ คณะวิศวกรรมศาสตร์ Engineering Research Center and Operation

มีหน้าที่ส่งเสริมสนุบสนุนและส่งเสริมให้อาจารย์ในคณะวิศวกรรมศาสตร์นำความรู้ในศาสตร์ต่าง ๆทางวิศวกรรมมาดำเนินงานวิจัย งานบริการวิชาการและจัดอบรมหลักสูตรระยะสั้น อันก่อประโยชน์ต่อทุกภาคส่วนไม่ว่าจะเป็นภาครัฐ ภาคเอกชน ภาคอุตสาหกรรม ภาคสังคม ซึ่งจะเป็นส่วนหนึ่งในการพัฒนาประเทศ รวมถึงการนำความรู้และประสบการณ์ที่ได้จากการดำเนินงานวิจัยและบริการวิชาการมาถ่ายทอดให้กับนักศึกษาได้เรียนรู้จากประสบการณ์จริงอันจะเกิดประโยช์สูงสุดในการเรียนและการ ทำงานของบัณฑิตในอนาคต ตัวอย่างโครงการวิจัยและบริการวิชาการที่ดำเนินการเด่น ๆในปีที่ผ่านมา

ทุนวิจัยจากภายนอก

1. ศาสตราจารย์ ดร.ไพบูลย์ ปัญญาคะโป อาจารย์ประจำ สาขาวิชาวิศวกรรมโยธาและพัฒนาเมืองได้รับทุนสนับสนุนการวิจัยภายนอก โครงการ “การปรับปรุงสมรรถนะด้านแผ่นดินไหวของอาคารเตี้ยด้วยการเสริมกำลังองค์อาคารและผนังก่อ

ปีที่ 2” จากสำนักงานการวิจัยแห่งชาติ งบประมาณ 2,521,000 บาท ดำเนินการในปีการศึกษา 2566

2. ศาสตราจารย์ ดร.ไพบูลย์ ปัญญาคะโป อาจารย์ประจำ สาขาวิชาวิศวกรรมโยธาและพัฒนาเมืองได้รับทุนสนับสนุนการวิจัยภายนอก โครงการ “การปรับปรุงสมรรถนะด้านแผ่นดินไหวของอาคารเตี้ยด้วยการเสริมกำลังองค์อาคารและผนังก่อ” จากสำนักงานการวิจัยแห่งชาติ งบประมาณ 2,213,000 บาท ดำเนินการในปีการศึกษา 2565

3. ดร.เกียรติศักดิ์ สกุลพันธ์ อาจารย์ประจำ ภาควิชาวิศวกรรมเครื่องกลและนวัตกรรม คณะวิศวกรรมศาสตร์ ได้รับทุนสนับสนุนการวิจัยภายนอก ในโครงการ “การพัฒนาเครื่องสูบน้ำเคลื่อนที่แบบจุ่มขับด้วยระบบไฮดรอลิกส์ สำหรับบรรเทาภัยแล้งและอุทกภัยของ บริษัท นำพลอินเตอร์เทรด จำกัด” จากบริษัท นำพลอินเตอร์เทรด จำกัด ในงบประมาณ 2,300,000 บาท ดำเนินการในปีการศึกษา 2564

4. ผู้ช่วยศาสตราจารย์ ดร.เด่นชัย วรเดชจำเริญ อาจารย์ประจำ สาขาวิชาวิศวกรรมเครื่องกลและนวตกรรมได้รับทุนสนับสนุนการวิจัยภายนอก ในโครงการ “การประเมินระบบปรับอากาศและอาคารอัตโนมัติด้วย EMIS tool” จากสำนักงานคณะกรรมการส่งเสริมวิทยาศาสตร์ วิจัยและนวัตกรรม (สกสว.) งบประมาณ 2,588,600 บาท ดำเนินการในปีการศึกษา 2562

5. ผู้ช่วยศาสตราจารย์ ดร.ชลธิศ เอี่ยมวรวุฒิกุล คณบดีและอาจารย์ประจำสาขาวิชาวิศวกรรมเครื่องกลและนวตกรรมได้รับทุนสนับสนุนการวิจัยภายนอก โครงการ “โครงการส่งเสริมระบบบริหารจัดการพลังงานในภาคขนส่ง 62” จากสภาอุตสาหกรรมแห่งประเทศไทย งบประมาณ 510,000 บาท ดำเนินการในปีการศึกษา 2561

6. ผู้ช่วยศาสตราจารย์ ดร.เด่นชัย วรเดชจำเริญ อาจารย์ประจำสาขาวิชาวิศวกรรมเครื่องกลและนวตกรรมได้รับทุนสนับสนุนการวิจัยภายนอก โครงการ “การพัฒนามาตรฐานการคอมมิชชั่นนิ่งด้วยระบบตรวจวัดของระบบปรับอากาศแบบ ใช้เครื่องทำน้ำเย็นในประเทศไทย AFR” จากบริษัทแอฟริคัส จำกัด งบประมาณ 400,000 บาท ดำ เนินการในปีการศึกษา 2561

7. ผู้ช่วยศาสตราจารย์ ดร.เด่นชัย วรเดชจำเริญ อาจารย์ประจำ สาขาวิชาวิศวกรรมเครื่องกลและนวตกรรมได้รับทุนสนับสนุนการวิจัยภายนอก โครงการ “การออกแบบมาตรฐานระบบวินิจฉัยความผิดพลาดระบบปรับอากาศและระบายอากาศสำหรับอากาศขนาดใหญ่ EEC” จากบริษัทอีอีซี เอ็นจิเนียริ่ง เน็ตเวอร์ค จำกัด งบประมาณ 400,000 บาท ดำ เนินการในปีการศึกษา 2561

8. ศาสตราจารย์ ดร.ไพบูลย์ ปัญญาคะโป อาจารย์ประจำ สาขาวิชาวิศวกรรมโยธาและพัฒนาเมืองได้รับทุนสนับสนุนการวิจัยภายนอก โครงการ “การเสริมกำลังอาคารเรียนต้นแบบเพื่อต้านทานแผ่นดินไหวโดยการใช้ตะแกรงเหล็กฉีกและการถ่ายทอดเทคโนโลยีแก่ชุมชน กรณีตัวอย่างอาคารเรียนในพื้นที่ อำเภอพาน จังหวัด

เชียงราย” จากสำนักงานพัฒนาเศรษฐกิจจากฐานชีวภาพ (องค์การมหาชน) หรือ BEDO งบประมาณ 1,200,000 บาท ดำ เนินการในปีการศึกษา 2560

งานบริการวิชาการ

1. ผู้ช่วยศาสตราจารย์ ดร.ชลธิศ เอี่ยมวรวุฒิกุล คณบดีและอาจารย์ประจำ สาขาวิชาวิศวกรรมเครื่องกลและนวตกรรม เป็นที่ปรึกษาดำเนินโครงการ “การจัดทำ Database โครงการสนับสนุนการอนุรักษ์พลังงานและลดต้นทุนในอุตสาหกรรมขนาด SME” จากสภาอุตสาหกรรมแห่งประเทศไทย งบประมาณ 500,000 บาท ดำเนินการในปีการศึกษา 2565

2. ดร.เกียรติศักดิ์ สกุลพันธ์ อาจารย์ประจำ ภาควิชาวิศวกรรมเครื่องกลและนวัตกรรม คณะวิศวกรรมศาสตร์เป็นที่ปรึกษาในโครงการ“การออกแบบเครื่องสูบน้ำและผลิตภัณฑ์อื่น ๆ เพื่อเพิ่มประสิทธิภาพการระบายน้ำท่วมขังในกรุงเทพมหานครด้วยโปรแกรมทางด้านวิศวกรรมพลศาสตร์ของไหล CFD” จากบริษัทนำพลอินเตอร์เทรด จำกัดในงบประมาณ 4,252,800 บาท ดำ เนินการในปีการศึกษา 2561

3. ผู้ช่วยศาสตราจารย์ ดร.ชลธิศ เอี่ยมวรวุฒิกุล คณบดีและอาจารย์ประจำ สาขาวิชาวิศวกรรมเครื่องกลและนวตกรรม เป็นที่ปรึกษาดำเนินโครงการ “จัดทำสื่อการเรียนรู้อิเล็กทรอนิกส์(E-Learning) สำหรับระบบบริหารจัดการพลังงานในภาคขนส่ง (TEMS)” จากสภาอุตสาหกรรมแห่งประเทศไทย งบประมาณ 800,000 บาท ดำเนินการ ในปีการศึกษา 2560

4. ผู้ช่วยศาสตราจารย์ธนภัทร พรหมวัฒนภักดี อาจารย์ประจำ ภาควิชาวิศวกรรมไฟฟ้าและอิเล็กทรอนิกส์ประยุกต์ เป็นที่ปรึกษาดำเนินโครงการ “โครงการพัฒนามาตรฐานด้านโลจิสติกส์สู่ระดับสากลปี” จากสภาอุตสาหกรรมแห่งประเทศไทย งบประมาณ 709,500 บาท ดำเนินการในปีการศึกษา 2559

5. ผู้ช่วยศาสตราจารย์ ดร.ชลธิศ เอี่ยมวรวุฒิกุล และผู้ช่วยศาสตราจารย์ธนภัทร พรหมวัฒนภักดี คณะวิศวกรรมศาสตร์ เป็นที่ปรึกษาดำเนินโครงการ “โครงการสาธิตระบบบริหารจัดการพลังงานในภาคขนส่ง LTM 3” จากสภาอุตสาหกรรมแห่งประเทศไทย งบประมาณ 630,000 บาท ดำเนินการในปีการศึกษา 2559

อบรมหลักสูตรระยะสั้น

1. ผู้ช่วยศาสตราจารย์ ดร.ชวลิต มณีศรี อาจารย์ประจำ ภาควิชาวิศวกรรมเครื่องกลและนวัตกรรม คณะวิศวกรรมศาสตร์เป็นที่ปรึกษาดำเนินโครงการ “ผลิตบัณฑิตพันธ์ใหม่การสร้างผู้เชี่ยวชาญสาขาวิชาชีพรถไฟความเร็วสูงและระบบรางรุ่นที่ 3” จากกระทรวงการอุดมศึกษา ในงบประมาณ 2,970,000 บาท ดำ เนินการในปีการศึกษา 2565

2. ผู้ช่วยศาสตราจารย์ ดร.วนายุทธ์ แสนเงิน อาจารย์ประจำภาควิชาวิศวกรรมไฟฟ้าและอิเล็กทรอนิกส์ประยุกต์ คณะวิศวกรรมศาสตร์เป็นที่ปรึกษาดำเนินโครงการ

“โครงการผลิตบัณฑิตพันใหม่หลักสูตรประกาศนียบัติ ผู้เชี่ยวชาญเกษตรอัจฉริยะด้วยระบบหุ่นยนต์ รุ่นที่ 3” จากกระทรวงการอุดมศึกษา ในงบประมาณ 1,200,000 บาท ดำเนินการในปีการศึกษา 2565

3. ผู้ช่วยศาสตราจารย์ ดร.วนายุทธ์ แสนเงิน อาจารย์ประจำภาควิชาวิศวกรรมไฟฟ้าและอิเล็กทรอนิกส์ประยุกต์ คณะวิศวกรรมศาสตร์เป็นที่ปรึกษาดำเนินโครงการ “โครงการผลิตบัณฑิตพันใหม่หลักสูตรประกาศนียบัติ ผู้เชี่ยวชาญเกษตรอัจฉริยะด้วยระบบหุ่นยนต์ รุ่นที่ 2” จากกระทรวงการอุดมศึกษา ในงบประมาณ 3,000,000 บาท ดำเนินการในปีการศึกษา 2563

4. ผู้ช่วยศาสตราจารย์ ดร.ชวลิต มณีศรี อาจารย์ประจำ ภาควิชาวิศวกรรมเครื่องกลและนวัตกรรม คณะวิศวกรรมศาสตร์เป็นที่ปรึกษาดำเนินโครงการ “ผลิตบัณฑิตพันธ์ใหม่การสร้างผู้เชี่ยวชาญสาขาวิชาชีพรถไฟความเร็วสูงและระบบราง รุ่นที่ 2” จากกระทรวงการอุดมศึกษา ในงบประมาณ 6,540,000 บาท ดำ เนินการในปีการศึกษา 2563

5. ผู้ช่วยศาสตราจารย์ ดร.วนายุทธ์ แสนเงิน อาจารย์ประจำภาควิชาวิศวกรรมไฟฟ้าและอิเล็กทรอนิกส์ประยุกต์ คณะวิศวกรรมศาสตร์เป็นที่ปรึกษาดำเนินโครงการ “โครงการผลิตบัณฑิตพันใหม่หลักสูตรประกาศนียบัติ ผู้เชี่ยวชาญเกษตรอัจฉริยะด้วยระบบหุ่นยนต์” จากกระทรวงการอุดมศึกษา ในงบประมาณ 2,400,000 บาท ดำเนินการในปีการศึกษา 2562

6. ผู้ช่วยศาสตราจารย์ ดร.ชวลิต มณีศรี อาจารย์ประจำ ภาควิชาวิศวกรรมเครื่องกลและนวัตกรรม คณะวิศวกรรมศาสตร์ เป็นที่ปรึกษาดำเนินโครงการ “ผลิตบัณฑิตพันธ์ใหม่การสร้างผู้เชี่ยวชาญสาขาวิชาชีพรถไฟความเร็วสูงและระบบราง” จากกระทรวงการอุดมศึกษา ในงบประมาณ 4,020,000 บาท ดำ เนินการในปีการศึกษา 2561

Design & Drafting Studio

SPU D SPACE อาคาร C ชั้น 3

ห้องปฏิบัติงานโดยใช้ความคิดสร้างสรรค์ และจินตนาการในการออกแบบ ห้องปฏิบัติการของคณะฯ เปิดให้นักศึกษาได้ใช้ทำงานภาคปฏิบัติในวิชาพื้นฐานการออกแบบ การเขียนแบบ วิชาการออกแบบสถาปัตยกรรม และการออกแบบภายในวิชาวัสดุและการก่อสร้าง และการก่อสร้างอาคาร ทุกชั้นปี

SOA Digital Studio for Design

SPU D SPACE อาคาร B ชั้น 3

ห้องปฏิบัติการคอมพิวเตอร์ จำนวน 60 เครื่องที่มีความทันสมัยและมีประสิทธิภาพสูง โดยมีเป้าหมายให้นักศึกษาเรียนรู้ และใช้เป็นพื้นที่ฝึกฝนทักษะการออกแบบผ่านเครื่องมือดิจิทัล โดยมีระบบ software ที่สนับสนุนในการเรียน การสอนและการฝึกฝน เพื่อเตรียมความพร้อมในการประกอบวิชาชีพต่อไป

SOA Thesis Studio

SPU D SPACE อาคาร C ชั้น3

ห้องปฏิบัติการพิเศษที่ทำวิทยานิพนธ์ทั้ง 2 สาขา โดยจะมีความยืดหยุ่นในการเปิดใช้งานตามสถานการณ์และช่วงเวลาการทำงาน และเป็นพื้นที่ Open studio ที่เปิดโอกาสให้นักศึกษาสามารถจัดการพื้นที่ภายในได้ด้วยตนเอง

SOA Workshop Studio

SPU D SPACE อาคาร C ชั้น 3

ห้องปฏิบัติการพิเศษสำหรับโครงการฉพาะของคณะฯ เพื่อเปิดโอกาสให้เกิดการทำงานร่วมกันระหว่างอาจารย์และนักศึกษาในโครงการพิเศษ เช่น งานประกวดแบบ งานวิจัยและงานอื่น ๆที่ไม่อยู่ในกิจกรรมการเรียนการสอน

SOA Innovation Lab

SPU D SPACE

ห้องปฏิบัติการสำหรับให้นักศึกษาทุกสาขา ผลิตหุ่นจำลอง ทดลอง การใช้โมเดลสามารถใช้ในการผลิตสื่อผลงานบันทึกภาพ ผลิตสื่อดิจิทัล หรือมีเดียทุกชั้นปีต่าง ๆ ในการเผยแพร่ออกสู่ภายนอก หรือจัดทำ Portfolio ของตนเอง ด้วยเครื่อง 3D Printing เครื่อง 3D scanner และอื่น ๆ

SOA Design Lab

SPU D SPACE อาคาร B ชั้น 3

พื้นที่ศูนย์กลางที่ท้าทายความสำเร็จระหว่างเรียนอันประกอบด้วย SOA B-unit + ศูนย์ ISR+ Student Committee ที่จะสนับสนุนส่งเสริมซึ่งกันและกัน โดยที่ ISR เป็นพื้นที่สร้างงาน, Student Committee คือแหล่ง กำลังคนสร้างสรรค์, SOA B-unit คือพื้นที่สร้างสรรค์ที่สร้างผลงาน เพื่อสร้างโอกาสในอาชีพและโอกาสในการทำรายได้ระหว่างเรียน

SOA Exhibition

SPU D SPACE

ห้องปฏิบัติงานสำหรับสนับสนุนการทำงาน ค้นคว้า ตรวจแบบ นอกเวลาในตารางเรียน เพื่อเป็นพื้นที่ให้นักศึกษาทุกสาขาสามารถมีพื้นที่ ๆ จะทำงานร่วมกันและแชร์ความคิดเห็นร่วมกันได้โดยมีรูปแบบการจัดในลักษณะเดียวกับ Co-working Space

SOA Playground

SPU D SPACE

ห้องเรียนรู้สำหรับจัดกิจกรรมสร้างสรรค์ต่าง ๆ ที่ต้องการพื้นที่รองรับนักศึกษาจำนวนมาก โดยเป็นกิจกรรมทั้งในหลักสูตรและนอกหลักสูตร โดยมีรูปแบบการจัดพื้นที่ กระตุ้นการแลกเปลี่ยน และเรียนรู้แตกต่างจากการจัดห้องเรียนขนาดใหญ่ทั่วไป

SOA Student Lounge

SPU D SPACE

ห้องสันทนาการสำหรับสนับสนุน กิจกรรมเชิงสร้างสรรค์ต่าง ๆที่นอกเหนือจากด้านวิชาการ เพื่อเป็นพื้นที่เสมือนห้องนั่งเล่น รับรอง พักผ่อน ระหว่างเรียน อันจะเป็นการกระตุ้นความคิดสร้างสรรค์ จากวิธีการจัดพื้นที่โดยมีรูปแบบการจัดในลักษณะ Casual Lounge

SOA Student Committee & Co-Working Space

SPU D SPACE อาคาร B ชั้น 3

ห้องปฏิบัติการสำหรับ ทีมกิจการนักศึกษาในการใช้เป็นห้องประชุมร่วมกัน และดำเนินงานกิจการนักศึกษาภายในคณะ และพื้นที่ทำกิจกรรมสร้างสรรค์ที่สนใจ

SOA Research Lab (ISR)

SPU D SPACE อาคาร B ชั้น 3

ห้องปฏิบัติการศูนย์การศูนย์วิจัยของคณะสถาปัตยกรรมศาสตร์ อันประกอบด้วย

1. ศูนย์บูรณาการภาพพื้นที่และสังคม (ISR)
2. อธิบายสั้น ๆ
3. ห้องประชุมศูนย์

SOA Storage

SPU D SPACE อาคาร C ชั้น 3-4

ห้องเก็บผลงานนักศึกษาในการจัดแสดงทุกชั้นปีทุกสาขาโดยจัดเตรียมไว้ในชั้น 3 และ 4 เพื่อเป็นพื้นที่สำหรับเก็บผลงานในการจัดแสดงทั้งภายในและภายนอกคณะฯ ทำให้เกิดการเรียนรู้แลกเปลี่ยนได้ตลอดปีการศึกษา

สำนักหอสมุด มหาวิทยาลัยศรีปทุม

นวัตกรรมแห่งการเรียนรู้ครบวงจร

หอสมุดมหาวิทยาลัยศรีปทุม ตั้งอยู่บริเวณชั้น 4-7 โซน C ภายในอาคาร 40 ปี ศรีปทุม มีเนื้อที่รวม 4,300 ตารางเมตร โดยจัดตั้งขึ้นตามวิสัยทัศน์ **“เป็นแหล่งเรียนรู้ชั้นนำของประเทศ ให้บริการสารสนเทศอย่างมืออาชีพ ด้วยนวัตกรรมทางเทคโนโลยีที่ทันสมัย ในบรรยากาศที่มีชีวิตชีวา”**

บรรยากาศภายในห้องสมุดแต่ละชั้น มีการตกแต่งอย่างสวยงาม ทันสมัย ภายใต้แนวความคิด **“การเรียนรู้ นำไปสู่ความสำเร็จ”** โดยมีทรัพยากรหลากหลายประเภท เช่น หนังสือวิชาการ, Pocket Book, สื่อสิ่งพิมพ์ และสื่ออิเล็กทรอนิกส์ ทั้งภาษาไทยและต่างประเทศ ตลอดจนเกมสร้างสรรค์ต่าง ๆ (Board Game) รองรับการให้บริการอย่างครบถ้วน เพื่ออำนวยความสะดวกในการศึกษาค้นคว้า และสร้างการเรียนรู้เชิง

สาระบันเทิง (Edutainment) ให้สอดคล้องกับหลักสูตรการเรียนการสอน ของคณะและวิทยาลัยต่าง ๆ ทั้งระดับปริญญาตรี และบัณฑิตศึกษาของมหาวิทยาลัยศรีปทุม รวมถึงจัดบริการสารสนเทศเฉพาะด้าน ได้แก่ มุมหนังสือคุณธรรม, มุมหนังสือความรู้ตลาดทุน, มุมหนังสืออาเซียน และมุมหนังสือจีน เพื่อส่งเสริมให้นักศึกษารักการอ่านและเพิ่มความรู้ความเชี่ยวชาญรอบด้าน

การจัดพื้นที่ใช้สอยห้องสมุด ตอบโจทย์ Lifestyle คนรุ่นใหม่ ภายใต้การจัดการอาคารที่ทันสมัย ด้วยระบบห้องสมุดอิเล็กทรอนิกส์ (e-Library Services) ได้แก่ การเข้า-ออกห้องสมุด และการจองใช้ห้องและทรัพยากรต่าง ๆ ด้วยบัตรประจำตัวอัจฉริยะ (ID Smart Card) มีมุมอ่านหนังสือหลากหลายรูปแบบรองรับ Lifestyle นักอ่าน เช่น ที่นั่งอ่านส่วนบุคคลประเภทต่าง ๆ (Private Reading Room) ทั้งแบบโต๊ะอ่านหนังสือ ชุดโซฟา และจักรยานนั่งปั่นอ่านหนังสือ (Table Bike), ห้องศึกษารายกลุ่ม (Group Study Room), ห้องสร้างสรรค์จินตนาการ (Idea Room) ซึ่งห้องต่าง ๆ รวม 18 ห้องนี้ จะเป็นจุดนัดพบเพื่อจุดประกายความคิดสร้างสรรค์ และแลกเปลี่ยนความคิดเห็นของอาจารย์และนักศึกษา

ด้านบริการในรูปแบบดิจิทัลและออนไลน์ ได้แก่ บริการสืบค้นทรัพยากรห้องสมุด (Library OPAC), บริการต่ออายุการยืมทรัพยากรด้วยตนเองผ่านระบบห้องสมุดอัตโนมัติ (Renew Online), บริการสนับสนุนหนังสือและสื่อเสริมเพื่ออ่านประกอบการเรียนตามรายวิชา (Course Reserves Online) และการใช้ QR Code เพื่อสืบค้นและยืมทรัพยากรสารสนเทศต่อด้วยตนเอง รวมถึงมีการจัดเตรียมบริการทรัพยากรสารสนเทศออนไลน์ ประเภทต่าง ๆ ให้บริการด้วย เช่น e-Book, Audio Book, e-Magazine, ฐานข้อมูลวิชาการ (e-Resources), คลังข้อมูลสถาบัน (Knowledge Bank) ที่ให้บริการค้นคว้าได้ตลอด 24 ชั่วโมง, บริการยืม-คืนทรัพยากรระหว่างห้องสมุดสถาบันเครือข่าย (EDS-THAIPUL) รวมถึงบริการช่วยการค้นคว้าและให้คำแนะนำในการทำวิจัย โดยทีมผู้เชี่ยวชาญการบริการสารสนเทศเฉพาะวิชา (Subject Specialist) ผ่านบริการ E-Request Form และบริการตอบคำถามต่าง ๆ ผ่าน Line OA และ Facebook Messenger เป็นต้น

สำนักหอสมุด มหาวิทยาลัยศรีปทุม พร้อมเป็นหนึ่งในหน่วยงานที่จะช่วยสร้างและส่งเสริมนักศึกษา ให้มีความรู้ ปัญญา เชี่ยวชาญ เบิกบาน คุณธรรม ตามปณิธานของมหาวิทยาลัย เพื่อให้นักศึกษาก้าวสู่การเป็นบัณฑิตที่มีคุณภาพออกสู่สังคมต่อไป

ห้องปฏิบัติการศูนย์มีเดีย (Media Center)

ศูนย์มีเดีย เป็นอาคาร 4 ชั้น อยู่ด้านหลังอาคาร 9 (อาคาร 30 ปี ศรีปทุม) โดยได้รับพระมหากรุณาธิคุณจากสมเด็จพระเทพรัตนราชสุดาฯ สยามบรมราชกุมารี เสด็จพระราชดำเนินเปิดอาคารศูนย์มีเดียอย่างเป็นทางการ เมื่อวันที่ 15 มกราคม พ.ศ. 2544 ภายในอาคารศูนย์มีเดีย ประกอบด้วยอุปกรณ์ในการผลิตรายการดิจิทัลทีวี และ

อุปกรณ์สำหรับผลิตภาพยนตร์และสื่อดิจิทัลที่ทันสมัย รวมทั้งมีห้องปฏิบัติการต่าง ๆ ได้แก่ ห้องปฏิบัติการถ่ายทำรายการดิจิทัลทีวี (Studio) พร้อมห้องควบคุมการถ่ายทำ (Control Room) ห้องปฏิบัติการและเก็บอุปกรณ์สำหรับการผลิตภาพยนตร์และสื่อดิจิทัล ห้องตัดต่อระบบ Non-Linear Editing (Mac Pro) ห้องปฏิบัติการคอมพิวเตอร์สำหรับฝึกตัดต่อภาพและเสียง (Mac Pro Lab) ห้องบันทึกเสียง Mix&mastering เสียง (Sound For Film Surround 7.1 Studio) ห้องผลิตเสียงประกอบภาพยนตร์และสื่อดิจิทัล (Foley Sound For Film Studio)

นอกจากนี้ยังมีอุปกรณ์สำหรับการถ่ายทำรายการดิจิทัลทีวีนอกสถานที่ (Outdoor Equipment) โดยเป็นชุดกล้องความคมชัดสูง (FHD / 4K) และอุปกรณ์สำหรับผลิตภาพยนตร์และสื่อดิจิทัล Digital Film Camera & Mirror Less Camera จากความพร้อมของห้องปฏิบัติการและอุปกรณ์ดังกล่าว ศูนย์มีเดีย จึงได้ดำเนินการโครงการผลิตรายการดิจิทัลทีวีภายในมหาวิทยาลัยศรีปทุม โดยใช้ชื่อว่า “SPU Channel” เพื่อเปิดโอกาสให้นักศึกษาคณะต่าง ๆ ได้เข้ามาเป็นทีมงานในการผลิตงานทั้งเบื้องหน้าและเบื้องหลังอันจะสามารถสร้างเสริมทักษะ ประสบการณ์ การปฏิบัติงานจริงให้กับนักศึกษาได้เป็นอย่างดี รวมทั้งจะได้รับความรู้เพิ่มเติมซึ่งจะนำไปใช้เป็นทางเลือกในการประกอบอาชีพในอนาคตได้อีกด้วย บุคลากรของศูนย์มีเดีย มีความเป็นมืออาชีพสูง สามารถถ่ายทอดประสบการณ์ในการเรียนการสอนรายวิชาต่าง ๆ ในสาขาภาพยนตร์และสื่อดิจิทัล สาขาดิจิทัลทีวีและสื่อสารออนไลน์

ห้องปฏิบัติการคอมพิวเตอร์คณะนิเทศศาสตร์ (Computer Laboratory)

อาคาร 5 ชั้น 10

เป็นห้องคอมพิวเตอร์สำหรับนักศึกษาคณะนิเทศศาสตร์ในรายวิชาที่เกี่ยวกับการผลิตสื่อด้วยคอมพิวเตอร์ทั้งสื่อสิ่งพิมพ์ และสื่ออินเทอร์เน็ตในการเรียนภาคปฏิบัติ นักศึกษาสามารถฝึกฝนการสร้างสื่อด้านการโฆษณาและการประชาสัมพันธ์รวมถึงการออกแบบคอมพิวเตอร์ กราฟิก การนำเสนองานการออกแบบสื่อสิ่งพิมพ์ ด้วยอุปกรณ์คอมพิวเตอร์ ที่ทันสมัยที่ติดตั้งภายในห้อง พร้อมเชื่อมโยงระบบเครือข่ายอินเทอร์เน็ตที่มีครบครันสำหรับนักศึกษาทุกคน ทำให้นักศึกษาคณะนิเทศศาสตร์สามารถสร้างสรรค์งานด้านมัลติมีเดียได้ในระดับมืออาชีพ

ห้องปฏิบัติการคอมพิวเตอร์คณะนิเทศศาสตร์ (Creation Lab)

อาคาร 9 ชั้น 7

เป็นห้องปฏิบัติการคอมพิวเตอร์สำหรับนักศึกษาคณะนิเทศศาสตร์ ในรายวิชาที่เกี่ยวข้องกับการออกแบบกราฟิกทั้ง 2 มิติ และ 3 มิติ การตกแต่งภาพดิจิทัล และการผลิตสื่อด้วยคอมพิวเตอร์ นักศึกษาสามารถฝึกฝนการออกแบบสร้างสรรค์ตลอดจน

การออกแบบชิ้นงานคอมพิวเตอร์กราฟิก ด้วยเครื่องคอมพิวเตอร์ Macintosh ที่ทันสมัย ทั้งยังรองรับระบบเครือข่ายอินเตอร์เน็ต เพื่อให้นักศึกษาสามารถสืบค้นข้อมูลศึกษางานทางด้านระบบมัลติมีเดีย บนเครือข่ายออนไลน์ได้อย่างมีประสิทธิภาพ ภายใต้การควบคุมดูแลจากอาจารย์ผู้สอนทุกขั้นตอน

Visual Lab

อาคาร 9 ชั้น 7

เป็นห้องผลิตและสร้างสรรค์ภาพถ่ายของนักศึกษาคณะนิเทศศาสตร์ ในรายวิชาที่เกี่ยวข้องกับการสื่อสารทางภาพเช่น การถ่ายดิจิทัลเพื่อการสื่อสารการถ่ายภาพโฆษณา การถ่ายภาพเพื่อการประชาสัมพันธ์ และการถ่ายภาพ วารสารศาสตร์ผ่านสื่อใหม่ เป็นต้น โดยใช้เครื่องคอมพิวเตอร์ Macintosh ที่ทันสมัย เหมาะสมกับงานการจัดการไฟล์ดิจิทัล การพัฒนาคุณภาพไฟล์ ด้วยอุปกรณ์ที่ทันสมัยทัดเทียบกับระดับมืออาชีพ ทั้งอุปกรณ์กล้องดิจิทัล ชุดคอมพิวเตอร์และโปรแกรมในการจัดการไฟล์ดิจิทัล ทำให้นักศึกษาได้เรียนรู้การใช้งานอุปกรณ์ ต่าง ๆ จนเกิดความชำนาญภายใต้การแนะนำดูแลจากอาจารย์ผู้สอนในทุกขั้นตอน

ห้องนิทรรศการ
(Exhibition Hall)

อาคาร 9 ชั้น 8

เป็นห้องแสดงผลงานนักศึกษาคณะนิเทศศาสตร์ที่มุ่งหมายให้นักศึกษามีโอกาสนำเสนอแนวคิดผ่านผลงานเป็นชิ้นงานรูปธรรมที่ได้จากการเรียนในภาคปฏิบัติ โดยมีการจัดทำรูปแบบชิ้นงานเพื่อนำเสนอผลงานต่อสาธารณชน ผลงานที่รับการนำเสนอในห้องนิทรรศการไม่เพียงแต่เป็นต้นแบบความคิดในการผลิตชิ้นงานให้กับนักศึกษารุ่นน้อง แต่ยังสร้างความเชื่อมั่นและภาคภูมิใจให้กับนักศึกษาเจ้าของผลงานอีกด้วย

ห้องปฏิบัติการถ่ายภาพ
(Photography Studio)

อาคาร 9 ชั้น 8

เป็นห้องปฏิบัติการสร้างสรรค์และผลิตผลงานภาพถ่ายของนักศึกษาคณะนิเทศศาสตร์ ในรายวิชาที่เกี่ยวข้องกับการสื่อสารทางภาพ เช่น การถ่ายภาพโฆษณา การถ่ายภาพเพื่อการประชาสัมพันธ์ และการถ่ายภาพวารสารศาสตร์ ผ่านสื่อใหม่ เป็นต้น นักศึกษาสามารถเรียนรู้เรื่องการวัดแสง การจัดแสง และการจัด

องค์ประกอบภาพภายในสตูดิโอ ด้วยอุปกรณ์ที่ทันสมัยทัดเทียบกับมืออาชีพ ทั้งอุปกรณ์กล้องดิจิทัล อุปกรณ์สตูดิโอ อุปกรณ์ไฟ และคอมพิวเตอร์ Macintosh เพื่อนำความรู้ไปประยุกต์ใช้ในการสร้างสรรค์ผลงานในสายงานนิเทศศาสตร์ ภายใต้การแนะนำจากอาจารย์ผู้สอนทุกขั้นตอน

ศูนย์การบัญชีมืออาชีพ คณะบัญชี มหาวิทยาลัยศรีปทุม

Sripatum University Professional Accounting Center (S-PAC)

อาคาร 9 ชั้น 10

จัดทำขึ้นเพื่อให้นักศึกษาได้ฝึกปฏิบัติงานจริงในด้านการจัดทำบัญชี ด้านภาษี ตลอดจนการนำรายงานที่ได้จากการจัดทำมาสรุปและนำเสนอให้กับหัวหน้าหรือผู้บังคับบัญชา ศูนย์ดังกล่าวเป็นความร่วมมือระหว่างคณะบัญชี มหาวิทยาลัยศรีปทุม สมาคมสำนักงานบัญชีไทย และบริษัท อินทิเกรท แอคเคาท์แทนท์ จำกัด

ศูนย์การบัญชีมืออาชีพ ยังเป็นศูนย์ให้บริการงานในด้านการจัดทำบัญชีด้านภาษีด้วยโปรแกรมสำเร็จรูปทางบัญชี ตามที่กรมสรรพากรและกรมพัฒนาธุรกิจการค้ากำหนด

ห้องปฏิบัติการการบินจำลอง (Mock Up Room)

อาคาร 11 ชั้น 3

ห้องปฏิบัติการที่ใช้ในการจัดการเรียนการสอนภาคทฤษฎี และฝึกจำลองในภาคปฏิบัติ ตามรูปแบบการให้บริการของสายการบินเต็มรูปแบบ เพื่อให้นักศึกษาได้ฝึกปฏิบัติงานจริงในด้านอุตสาหกรรมการบิน โดยประกอบไปด้วย 3 ส่วน ดังนี้

1. ห้องตรวจบัตรโดยสาร (Check in)

ห้องปฏิบัติการสำหรับจัดการเรียนการสอนเพื่อให้นักศึกษาได้ทราบถึงขั้นตอนการตรวจบัตรโดยสาร ตรวจหนังสือเดินทาง ตรวจเอกสารอื่นๆ ในการเดินทาง ตรวจชั่งน้ำหนักสัมภาระของผู้โดยสาร รวมถึงใช้เป็นสถานที่จำลองสถานการณ์เพื่อฝึกฝนการใช้ภาษาอังกฤษในการสนทนากับผู้โดยสารต่างชาติ และช่วยเหลือกรณีผู้โดยสารมีปัญหาในการเดินทาง ตลอดจนประสานกับนักบิน และพนักงานต้อนรับบนเครื่องบินในการแจ้งจำนวนผู้โดยสารขาเข้า และขาออก นอกจากนี้นักศึกษายังจะได้เรียนรู้ขั้นตอนการสำรองที่นั่ง การจำหน่ายบัตรโดยสารบนเครื่องบิน การตรวจสอบราคาบัตรโดยสาร เงื่อนไขบัตรโดยสาร และการให้บริการผู้โดยสารเมื่อมาติดต่อที่ส่วนสำรองที่นั่งและจำหน่ายบัตรโดยสารของสายการบิน

2. ห้องผู้โดยสารและห้องครัวบนเครื่องบิน (Cabin and Galley)

ห้องปฏิบัติการสำหรับจัดการเรียนการสอนเพื่อให้นักศึกษาได้ทราบถึงขั้นตอนการให้บริการผู้โดยสารบนเครื่องบิน การอำนวยความสะดวกให้แก่ผู้โดยสารบนเครื่องบิน บทบาทหน้าที่ของพนักงานต้อนรับบนเครื่องบิน ขั้นตอนการดูแลความปลอดภัย หลักการปฐมพยาบาลขั้นต้น การรับมือกับเหตุการณ์ฉุกเฉินที่เกิดขึ้นในเที่ยวบิน และขั้นตอนการให้บริการอาหารเครื่องดื่มแก่ผู้โดยสาร ขั้นตอนการจัดอุปกรณ์สำหรับการบริการบนเครื่องบิน รวมถึงขั้นตอนการผลิตอาหารเพื่อเตรียมให้บริการบนเที่ยวบิน

3. ห้องพัฒนาบุคลิกภาพ (Grooming Room)

ห้องปฏิบัติการสำหรับจัดการเรียนการสอนเพื่อให้นักศึกษามีเข้าใจเกี่ยวกับบุคลิกภาพ และการเสริมสร้างอัตลักษณ์สำหรับวิชาชีพการบริการ รวมถึงการปรับปรุงพฤติกรรมเพื่อเสริมสร้างบุคลิกภาพที่ดี และการประเมินบุคลิกภาพตนเองเพื่อการ

พัฒนาให้สอดคล้องกับเกณฑ์มาตรฐานสากลของวิชาชีพการบริการ และตรงตามมาตรฐานของตลาดแรงงานสากล

ห้องปฏิบัติการโรงแรม

อาคาร 9 ชั้น 11

โดยมุ่งเน้นการฝึกปฏิบัติงานแบบครบวงจรตั้งแต่แผนกต้อนรับส่วนหน้า แผนกแม่บ้าน แผนกอาหารและเครื่องดื่ม รวมถึงแผนกครัว เพื่อให้นักศึกษาเข้าใจระบบการบริหารจัดการต่าง ๆ ในโรงแรมได้อย่างมืออาชีพ

ห้องปฏิบัติการด้านงานส่วนแม่บ้าน

(Housekeeping Operation Room)

เป็นห้องปฏิบัติการที่ใช้ประกอบการเรียนการสอนในวิชางานส่วนแม่บ้านควบคู่ไปกับภาคทฤษฎี เน้นในเรื่องของการปูเตียง เก็บเตียง การจัดวางสิ่งของในห้องพักแขก การจัดดอกไม้ และการทำความสะอาด

ห้องปฏิบัติงานครัวและเบเกอรี่

อาคาร 10 ชั้น 3

เป็นห้องปฏิบัติการที่ใช้ประกอบการเรียนการสอนในวิชาที่เกี่ยวกับงานครัว เบเกอรี่ การอบขนม และการชงกาแฟ เพื่อให้นักศึกษาได้เรียนรู้และปฏิบัติจริง

ห้องปฏิบัติการทางภาษา

อาคาร 1 ชั้น 8

เป็นห้องเรียน (Classroom) ภาคปฏิบัติของการเรียนการสอนภาษาต่างประเทศต่าง ๆ ได้แก่ ภาษาจีน ภาษาญี่ปุ่น ภาษาอังกฤษ ภาษาฝรั่งเศส และภาษาเยอรมัน เป็นต้น โดยจัดแบ่งจำนวน 3 ห้องปฏิบัติการ คือ 1-1004, 1-1102 และ 1-1103 ห้องปฏิบัติการทางภาษาได้จัดแบ่งพื้นที่การใช้งานออกได้เป็น 2 ส่วน คือ ส่วน Audio Lab เพื่อให้นักศึกษาฝึกฝนทักษะในการฟัง และส่วน Computer Lab โดยห้องนี้สามารถรองรับผู้ใช้งานได้ถึงสูงสุด 360 คน (ห้องละ 120 คน x 3 ห้อง) และทั้งสามห้องติดตั้งระบบ LAB300-SANAKO, Tell Me More และ ICM-DUO 4.0 ในการควบคุมการใช้งานและเชื่อมต่อกับ INTERNET & INTRANET ที่ทันสมัย สามารถใช้งาน MULTIMEDIA ได้อย่างสมบูรณ์แบบ ด้วยจอภาพ LCD ขนาด 15-17 นิ้ว ซึ่งเป็นแบบ Active-matrix ที่มีความคมชัดสูง เป็นจำนวน 60

ห้องปฏิบัติการออกแบบแอนิเมชัน

จากภาพวาดในกระดาษสู่ภาพเคลื่อนไหวที่มีชีวิตบนหน้าจอคอมพิวเตอร์ ห้องปฏิบัติการนี้สอนให้นักศึกษาลงมือสร้างภาพเคลื่อนไหว ด้วยคอมพิวเตอร์ที่รองรับโปรแกรมการทำงานด้าน Animation ในระดับมืออาชีพ เพื่อเปิดโอกาสในการใช้ความคิด สร้างสรรค์ของผู้เรียนโดยไม่มีข้อจำกัดด้านเทคโนโลยีอีกต่อไป

ห้องปฏิบัติการออกแบบกราฟิก

ห้องปฏิบัติการคอมพิเตอร์กราฟิก เพื่อเปิดโอกาสให้นักศึกษาสร้างงานออกแบบกราฟิก รองรับโปรแกรมในการออกแบบทั้ง 2 มิติ และ 3 มิติ ยกตัวอย่างเช่น การออกแบบกราฟิกเคลื่อนไหว การออกแบบยูสเซอร์ อินเ

ห้องปฏิบัติการออกแบบอินเทอร์แอคทีฟและเกม

สำหรับผู้เรียนที่ชอบสร้างสรรค์ผลงานที่มีการตอบสนองจากผู้ใช้งานได้ เช่น เว็บไซต์ ภาพกราฟิกเคลื่อนไหว รวมถึงการพัฒนาผลงานเกมในรูปแบบต่าง ๆ มีห้องปฏิบัติการ MR. LAB ที่ภายในมีอุปกรณ์ VR (Virtual Reality) และเครื่องคอมพิวเตอร์ที่ทันสมัย พร้อมต้อนรับนักศึกษา รวมถึงอุปกรณ์มัลติมีเดียที่เหมาะกับการออกแบบแต่ละด้าน

ศาลจำลอง
(Moot Court)
อาคาร 1 ชั้น 8

คณะนิติศาสตร์ ได้จัดให้มีศาลจำลอง เพื่อให้นักศึกษาได้ฝึกและทำความเข้าใจบทบาทการดำเนินคดีในห้องพิจารณาของศาล ขั้นตอนในการปฏิบัติการในศาลระหว่างพิจารณาคดี โดยจำลองจากห้องพิจารณาคดีของศาลจริง ห้องปฏิบัติการศาลจำลองนี้ นอกจากจะใช้เป็นส่วนหนึ่งของการเรียนการสอนของรายวิชานิติศาสตร์แล้ว ยังใช้สำหรับกิจกรรมเสริมหลักสูตรของคณะในวิชาต่าง ๆ ที่มีวิธีพิจารณาความเป็นพิเศษนอกจากวิธีพิจารณาความแพ่งและวิธีพิจารณาความอาญา เช่น คดีล้มละลาย คดีแรงงาน คดีเด็กและเยาวชน คดีภาษีอากร คดีปกครอง และคดีครอบครัว เป็นต้น ซึ่งจะทำให้นักศึกษาได้เห็นภาพของการดำเนินคดีในห้องพิจารณา โดยเฉพาะการดำเนินคดีของศาล การซักถาม พยาน และการถามค้านพยานของทนายความทั้งฝ่ายโจทก์และฝ่ายจำเลย



SPU
SRIPATUM UNIVERSITY

ข้อพึงรู้
เกี่ยวกับการศึกษา

ข้อพึงรู้เกี่ยวกับการศึกษา

มหาวิทยาลัยศรีปทุม ได้จัดทำแนวปฏิบัติที่นักศึกษาควรรู้นี้ เพื่อเป็นคู่มือนักศึกษาระดับปริญญาตรี ใช้เป็นแนวทางสำหรับนักศึกษาให้เข้าใจกับระบบการจัดการศึกษา รายละเอียด โครงสร้างหลักสูตร แผนการศึกษา ระบบการลงทะเบียน การวัดและประเมินผลการศึกษา ระเบียบและข้อบังคับต่าง ๆ ที่นักศึกษาจะต้องเรียนรู้ และข้อปฏิบัติที่จำเป็นในการดำเนินการในเรื่องต่าง ๆ ตลอดระยะเวลาที่ศึกษาในหลักสูตร เพื่อประโยชน์แก่นักศึกษา โปรดยึดถือแนวปฏิบัตินี้ รวมทั้งติดตามข้อมูล ข่าวสารที่มหาวิทยาลัย ที่เผยแพร่ผ่านช่องทางต่าง ๆ เป็นประจำ หรือติดต่อสอบถามเจ้าหน้าที่ที่เกี่ยวข้อง หากมีข้อสงสัย ในระหว่างการศึกษา ทั้งนี้หวังเป็นอย่างยิ่งว่านักศึกษาจะได้รับประโยชน์จากแนวปฏิบัตินี้ตลอดระยะเวลาการศึกษา โดยแบ่งเป็นรายละเอียดดังนี้

1. ระบบการศึกษา
2. การขึ้นทะเบียนเป็นนักศึกษา
3. โครงสร้างหลักสูตร
4. แผนการศึกษา
5. การลงทะเบียนเรียน
6. การวัดและการประเมินผลการศึกษา
7. การลงทะเบียนเรียนซ้ำและปรับคะแนนเฉลี่ยสะสม
8. สถานภาพการเรียนและสภาพนักศึกษา
9. ระยะเวลาการศึกษา
10. การย้ายคณะ เปลี่ยนภาควิชา เปลี่ยนสาขาวิชา
11. การลาพักนักศึกษา
12. การเทียบวิชาเรียนและโอนหน่วยกิต
13. การศึกษาข้ามสถาบัน
14. นักศึกษาพิเศษ
15. การสำเร็จการศึกษา

ระบบการศึกษา

การศึกษาของมหาวิทยาลัยในระดับปริญญาตรี เป็นการศึกษาระบบทวิภาค ประกอบด้วยภาคการศึกษาที่ 1 ภาคการศึกษาที่ 2 และอาจมีการจัดการศึกษาภาคการศึกษาฤดูร้อน ซึ่งระยะเวลาในการเรียนสำหรับภาคการศึกษาฤดูร้อนจะมีสัดส่วนเทียบเคียงกันได้กับการศึกษาภาคปกติ ภาคการศึกษาฤดูร้อนเป็นภาคการศึกษาที่ไม่บังคับสำหรับนักศึกษาหลักสูตรปริญญาตรีภาคปกติ ยกเว้นหลักสูตรที่กำหนดให้ต้องศึกษาภาคฤดูร้อนด้วย

การขึ้นทะเบียนเป็นนักศึกษา

ผู้ที่ได้รับการคัดเลือกเข้าเป็นนักศึกษาต้องขึ้นทะเบียนนักศึกษาด้วยตนเอง ตามวัน เวลา และสถานที่ที่มหาวิทยาลัยกำหนด โดยจะมีสถานภาพเป็นนักศึกษาเมื่อได้ขึ้นทะเบียนนักศึกษา และทำการลงทะเบียนเรียนพร้อมชำระเงินค่าหน่วยกิต ค่าบำรุง ค่าธรรมเนียมแล้ว กรณีที่ไม่อาจขึ้นทะเบียนนักศึกษา ตามวันเวลาที่มหาวิทยาลัยกำหนด จะต้องแจ้งเหตุขัดข้องเป็นลายลักษณ์อักษร ต่อสำนักงานทะเบียนก่อนวันขึ้นทะเบียน และจะต้องทำการขึ้นทะเบียนนักศึกษาภายในระยะเวลาที่กำหนดภายหลัง มิฉะนั้นจะถือว่าสละสิทธิ์ในการเป็นนักศึกษา

การลงทะเบียนเรียน

มหาวิทยาลัยจะจัดให้มีการลงทะเบียนเรียนวิชาต่าง ๆ ในแต่ละภาคการศึกษาให้เสร็จสิ้นก่อนวันเปิดภาคการศึกษานั้น ๆ ในกรณีมีเหตุอันสมควร มหาวิทยาลัยอาจประกาศปิดรายวิชาใดวิชาหนึ่ง หรือกลุ่มเรียนกลุ่มใดกลุ่มหนึ่งของรายวิชา หรืออาจจำกัดจำนวนนักศึกษาที่ลงทะเบียนเรียนในวิชาใดวิชาหนึ่ง หรือกลุ่มเรียนใดกลุ่มเรียนหนึ่งได้ ทั้งนี้การประกาศปิดรายวิชาหรือกลุ่มเรียนใดที่มีนักศึกษาลงทะเบียนเรียนไปแล้ว นักศึกษาสามารถลงทะเบียนเรียน ในรายวิชาอื่นหรือกลุ่มเรียนอื่นทดแทน หรือขอถอนรายวิชาเพื่อโอนเงินค่าหน่วยกิตไปภาคการศึกษาถัดไป อย่างไรก็ตามมหาวิทยาลัยได้มีข้อกำหนดเกี่ยวกับการลงทะเบียน ซึ่งนักศึกษาควรทราบเพิ่มเติมดังนี้

1. นักศึกษาที่เข้าศึกษาเป็นภาคการศึกษาแรกจะต้องลงทะเบียนเรียนตามรายวิชา และจำนวนหน่วยกิตที่มหาวิทยาลัยกำหนด โดยไม่มีการเพิ่มหรือถอนรายวิชาใด
2. การลงทะเบียนเรียน จะต้องได้รับความเห็นชอบจากอาจารย์ที่ปรึกษาและหากรายวิชาใดที่หลักสูตรกำหนดให้ต้องเคยศึกษาหรือสอบไล่ได้รายวิชาพื้นฐานหรือรายวิชาบังคับก่อน นักศึกษาต้องเคยศึกษาหรือสอบไล่ได้รายวิชาพื้นฐานหรือรายวิชาบังคับก่อนนั้นเรียบร้อยแล้ว จึงจะมีสิทธิ์ลงทะเบียนเรียนวิชานั้น
3. นักศึกษาที่ไม่ได้ลงทะเบียนเรียนภายใน 14 วัน นับจากวันเปิดภาคการศึกษาปกติ หรือภายใน 7 วันนับจากวันเปิดภาคการศึกษาฤดูร้อน จะหมดสิทธิ์ในการลงทะเบียนเรียนสำหรับภาคการศึกษานั้น และจะต้องยื่นคำร้องขอลาพักการศึกษาเพื่อรักษาสถานภาพการเป็นนักศึกษาของมหาวิทยาลัย
4. นักศึกษาที่ไม่สามารถลงทะเบียนในภาคการศึกษาใด จะต้องยื่นคำร้องขอลาพักการศึกษาภายใน 8 สัปดาห์ นับจากวันเปิดภาคการศึกษาปกติ หรือภายใน 4 สัปดาห์ นับจากวันเปิดภาคการศึกษาฤดูร้อน มิฉะนั้นจะพ้นสภาพนักศึกษา

จำนวนหน่วยกิตที่นักศึกษาจะลงทะเบียนเรียน ให้กระทำตามเกณฑ์ ต่อไปนี้

1. นักศึกษาสถานะการเรียนปกติ (เกรดเฉลี่ยสะสม ไม่ต่ำกว่า 1.75) ให้ลงทะเบียนเรียนในแต่ละภาคการศึกษา ดังนี้

- นักศึกษาหลักสูตรภาคปกติ ต้องลงทะเบียนเรียนในภาคการศึกษาปกติไม่น้อยกว่า 9 หน่วยกิต แต่ไม่เกิน 22 หน่วยกิต และในภาคการศึกษาฤดูร้อนไม่เกิน 9 หน่วยกิต
- นักศึกษาหลักสูตรภาคพิเศษ ต้องลงทะเบียนเรียนตามที่มหาวิทยาลัยกำหนดไว้ในแต่ละภาคการศึกษา

2. นักศึกษาสถานะการเรียนรอพินิจ (เกรดเฉลี่ยสะสม ต่ำกว่า 1.75) ให้ลงทะเบียนเรียนในแต่ละภาคการศึกษา ดังนี้

- นักศึกษาภาคปกติ ลงทะเบียนเรียนในแต่ละภาคการศึกษาปกติไม่น้อยกว่า 9 หน่วยกิต แต่ไม่เกิน 15 หน่วยกิต และในภาคการศึกษาฤดูร้อนจะลงทะเบียนเรียนได้ไม่เกิน 6 หน่วยกิต
- นักศึกษาหลักสูตรภาคพิเศษ ต้องลงทะเบียนเรียนตามที่มหาวิทยาลัยกำหนดไว้ในแต่ละภาคการศึกษา

3. นักศึกษาจะไม่ได้รับอนุญาตให้ลงทะเบียนเรียนรายวิชาที่มีเวลาเรียน หรือเวลาสอบตรงกันได้ อย่างไรก็ตามหากนักศึกษาไปลงทะเบียนเรียนเอง มหาวิทยาลัยจะนับผลการสอบเพียงรายวิชาเดียว และอีกรายวิชาที่ตารางสอนตรงกันนั้นจะบันทึก “W” และไม่มีสิทธิ์ขอคืนหรือโอนค่าหน่วยกิต

4. นักศึกษาอาจลงทะเบียนเรียนสูงกว่าหน่วยกิตที่มหาวิทยาลัยกำหนดได้ ไม่เกิน 3 หน่วยกิต เฉพาะกรณีการลงทะเบียนเรียนเป็นภาคการศึกษาสุดท้ายที่คาดว่าจะสำเร็จการศึกษาเท่านั้น โดยได้รับอนุมัติจากคณบดีของคณะที่นักศึกษาสังกัด

5. นักศึกษาทุกหลักสูตรอาจลงทะเบียนเรียนต่ำกว่าหน่วยกิตที่กำหนดไว้ได้โดยได้รับอนุมัติจากคณบดีคณะที่นักศึกษาสังกัด

การขอเพิ่มวิชาและการขอเพิกถอนรายวิชา

ให้กระทำตามเกณฑ์ต่อไปนี้

1. การขอเพิ่มรายวิชา จะกระทำได้ภายใน 2 สัปดาห์แรกนับจากวันเปิดภาคการศึกษาปกติ หรือภายในสัปดาห์แรกนับจากวันเปิดภาคการศึกษาฤดูร้อน โดยการเพิ่มรายวิชานั้นจะต้องไม่เกินจำนวนหน่วยกิต ที่มหาวิทยาลัยกำหนด

2. การขอเพิกถอนรายวิชา จะกระทำได้ภายใน 2 สัปดาห์แรกนับจากวันเปิดภาค การศึกษาปกติหรือภายในสัปดาห์แรกนับจากวันเปิดภาคการศึกษาฤดูร้อน โดยไม่บันทึกรายวิชาที่ขอถอนในใบรายงานผลการศึกษา และนักศึกษาจะได้รับโอนเงินค่าหน่วยกิตของรายวิชาที่เพิกถอนไปใช้ในรายวิชาที่ขอเพิ่มหรือใช้ในภาคการศึกษาถัดไปที่ลงทะเบียนเรียนโดยจะได้เต็มจำนวน

3. การขอเพิกถอนรายวิชาภายหลัง 2 สัปดาห์แต่ไม่เกิน 12 สัปดาห์ นับจากวันเปิดภาคการศึกษาปกติหรือภายใน 1 สัปดาห์ แต่ไม่เกิน 6 สัปดาห์ นับจากวันเปิดการศึกษาภาคฤดูร้อน รายที่เพิกถอนจะบันทึกสัญลักษณ์ W และนักศึกษาไม่มีสิทธิ์ขอคืนหรือโอนค่าหน่วยกิต

4. การขอเพิกถอนรายวิชาหลัง 12 สัปดาห์ นับแต่วันเปิดภาคการศึกษาปกติ หรือการขอเพิกถอนรายวิชาหลัง 6 สัปดาห์ นับแต่วันเปิดภาคการศึกษาฤดูร้อน รายวิชาที่ถอนจะบันทึกสัญลักษณ์ F และนักศึกษาไม่มีสิทธิ์ขอคืนหรือโอนค่าหน่วยกิต

5. การขอเพิ่มรายวิชาและหรือการขอเพิกถอนรายวิชา จะต้องมีจำนวนหน่วยกิตรวมต่อภาคการ ศึกษาตามที่มหาวิทยาลัยกำหนด

การวัดและการประเมินผลการศึกษา

มหาวิทยาลัยจะมีการวัดและประเมินผลการศึกษาของรายวิชา โดยดำเนินการตามหลักเกณฑ์ ดังนี้

การวัดผลการศึกษา

1. การวัดผลการศึกษาเป็นหน้าที่และความรับผิดชอบของอาจารย์ผู้สอนหรือผู้ที่คณะเจ้าของรายวิชากำหนด ซึ่งอาจจะกระทำ โดยพิจารณาจากพัฒนาการของผู้เรียน ความประพฤติ การสังเกตพฤติกรรมการเรียน การร่วมกิจกรรม การสอบหรือวิธีอื่น ตามที่มหาวิทยาลัยกำหนด

2. หากเวลาเรียนของนักศึกษาไม่ถึงร้อยละ 80 ในรายวิชาใด อาจถูกตัดสิทธิ์สอบ พร้อมกับบันทึก “W” ในรายงานผลการศึกษา

3. กรณีที่นักศึกษาขาดสอบปลายภาค เนื่องจากเจ็บป่วยหรือมีเหตุสุดวิสัย ให้นักศึกษายื่นคำร้อง ภายใน 10 วันทำการ นับจากวันที่ขาดสอบนั้น เพื่อขออนุมัติถอนรายวิชาที่ขาดสอบ โดยได้สัญลักษณ์ W

4. หากนักศึกษาประสงค์จะสอบชดเชย มหาวิทยาลัยจะพิจารณาเฉพาะกรณีที่เป็นเหตุสุดวิสัยเท่านั้น โดยให้นักศึกษาหรือผู้ปกครองยื่นคำร้องพร้อมหลักฐานประกอบภายใน 10 วันทำการ นับจากวันที่ขาดสอบนั้น และให้นักศึกษาชำระค่าธรรมเนียมสอบชดเชย ภายใน 3 วันทำการ หลังจากการได้รับอนุมัติ โดยดำเนินการสอบให้แล้วเสร็จภายในระยะเวลาที่กำหนด

5. มหาวิทยาลัยอาจพิจารณาจัดให้มีการสอบแก้ตัวได้ สำหรับนักศึกษาที่สอบไม่ผ่านในรายวิชาต่าง ๆ โดยผลการศึกษาในรายวิชาที่สอบแก้ตัวจะมีระบบคะแนนไม่เกิน 2.00 หรือ สัญลักษณ์ C ทั้งนี้ การดำเนินให้เป็นไปตามประกาศมหาวิทยาลัย

การประเมินผลการศึกษา

1. ผลการศึกษาของแต่ละรายวิชา ให้มีการประเมินเป็นสัญลักษณ์ที่มีค่าระดับคะแนน จำนวน 8 ระดับ ดังนี้

สัญลักษณ์	ค่าระดับคะแนน	ความหมาย
A	4.0	ดีเยี่ยม (Excellent)
B+	3.5	ดีมาก (Very Good)
B	3.0	ดี (Good)
C+	2.5	ค่อนข้างดี (Fairly Good)
C	2.0	พอใช้ (Fair)
D+	1.5	เกือบพอใช้ (Almost Fair)
D	1.0	อ่อน (Poor)
F	0.0	ตก (Failure)

2. การนับหน่วยกิตสะสม (Credit Earned) เพื่อให้ครบหลักสูตร คือ การนับหน่วยกิตของรายวิชาที่นักศึกษาลงทะเบียนเรียนและสอบผ่านเท่านั้น ในกรณีที่นักศึกษาลงทะเบียนเรียนรายวิชาใดมากกว่าหนึ่งครั้ง ให้นับหน่วยกิตที่สอบผ่านเป็นหน่วยกิตสะสมเพียงครั้งเดียว

3. การคำนวณคะแนนเฉลี่ยประจำภาค (Grade Point Average - GPA) ให้คำนวณจากผลการศึกษาของทุกรายวิชาที่นักศึกษาลงทะเบียนเรียนในภาคการศึกษานั้น ๆ โดยเอาผลรวมของผลคูณของหน่วยกิตกับค่าระดับคะแนนของทุกรายวิชาหารด้วยผลรวมของหน่วยกิตของทุกรายวิชาที่มีสัญลักษณ์ค่าระดับคะแนนศึกษาในภาคการศึกษานั้น ๆ

4. การคำนวณคะแนนเฉลี่ยสะสม (Cumulative Grade Point Average, CGPA) ให้คำนวณจากผลการศึกษา ตั้งแต่เริ่มเข้าศึกษาจนถึงภาคสุดท้าย โดยเอาผลรวมของผลคูณของหน่วยกิตกับค่าระดับคะแนนของทุกวิชาหารด้วยผลรวมของหน่วยกิตทุกรายวิชาที่สอบผ่าน โดยนำผลการศึกษาครั้งที่ได้ค่าระดับคะแนนสูงสุดของรายวิชานั้นมาใช้ในการคำนวณคะแนนเฉลี่ยสะสมและแสดงผลการศึกษา ทั้งนี้ ไม่นำวิชาที่ได้สัญลักษณ์ S มาคำนวณ นักศึกษาที่ลงทะเบียนรายวิชาใดมากกว่าหนึ่งครั้ง ให้นับหน่วยกิตเพียงครั้งเดียว

5. ในกรณีที่ไม่สามารถประเมินผลเป็นสัญลักษณ์ที่มีค่าระดับคะแนนดังกล่าวข้างต้น ให้ใช้สัญลักษณ์ที่ไม่มีค่าระดับ ดังนี้

สัญลักษณ์	ความหมาย
I	ยังไม่สมบูรณ์ (Incomplete)
S	พอใจ (Satisfactory)
U	ไม่พอใจ (Unsatisfactory)
W	การเพิกถอนรายวิชา (Withdrawal)
AU	การร่วมเรียน (Audit)
NE	ไม่เข้าสอบ (Not attended the examination)

6. สัญลักษณ์ “I” (Incomplete) หมายถึง การวัดผลยังไม่สมบูรณ์และจะกระทำได้ ดังต่อไปนี้

6.1 การให้ “I” จะกระทำได้ในกรณีที่การวัดผลไม่สมบูรณ์ ซึ่งไม่ได้เกิดจากความบกพร่องทางวิชาการของนักศึกษา และอาจารย์ผู้สอน เห็นสมควรให้รอผลการศึกษาโดยความเห็นชอบของหัวหน้าสาขาวิชา หรือโดยความเห็นชอบของคณบดีในกรณีที่คณะไม่มีสาขาวิชา

6.2 นักศึกษาที่ได้รับสัญลักษณ์ “I” ในรายวิชาใดจะต้องทำการศึกษาให้สมบูรณ์ภายใน 2 สัปดาห์นับจากวันประกาศเกรด มิฉะนั้น สัญลักษณ์ “I” จะเปลี่ยนเป็น “F” หรือ “U” แล้วแต่กรณีโดยอัตโนมัติ และให้บันทึกผลการศึกษาในภาคการศึกษาที่นักศึกษาลงทะเบียนเรียนวิชานั้น

7. สัญลักษณ์ “S” (Satisfactory) หมายถึง การเรียนเป็นที่น่าพอใจ นักศึกษาสอบผ่านวิชานั้น

8. สัญลักษณ์ “U” (Unsatisfactory) หมายถึง การเรียนไม่เป็นที่น่าพอใจ นักศึกษาต้องลงทะเบียนเรียนซ้ำเพื่อเปลี่ยน “U” เป็น “S”

9. สัญลักษณ์ “W” (Withdrawal) หมายถึงการขอเพิกถอนรายวิชา โดยได้รับอนุมัติหรือถูกมหาวิทยาลัยเพิกถอนรายวิชา และไม่นับหน่วยกิต โดยการให้ “W” มีเกณฑ์ดังนี้

9.1 นักศึกษาขอถอนรายวิชานั้น ตามเงื่อนไข ที่ระบุไว้ในเรื่องของการขอเพิกถอนรายวิชา

9.2 นักศึกษาขอถอนรายวิชานั้น เนื่องจากขาดสอบ และได้รับอนุมัติให้เพิกถอนภายในเวลาที่กำหนด

9.3 นักศึกษาได้รับอนุมัติให้ลาพักการศึกษา หลังจากที่ได้ลงทะเบียนเรียนในภาคการศึกษาที่ลาพัก

10. สัญลักษณ์ “AU” (Audit) หมายถึง เป็นการเรียนร่วมโดยไม่นับหน่วยกิต แต่อาจให้มีการวัดผลและประเมินผลการเรียนเพื่อขอรับสัมฤทธิบัตร

11. สัญลักษณ์ NE (Not attended the examination) หมายถึง การไม่เข้าสอบปลายภาครายวิชานั้น โดยจะไม่นับหน่วยกิต และไม่นำมาคำนวณคะแนนเฉลี่ย คะแนนเฉลี่ยสะสม และไม่แสดงผลการศึกษารายวิชานั้น

12. นักศึกษาที่มีผลการเรียนในระดับ “D” ขึ้นไป หรือได้ “S” ตามแต่กรณี ถือว่าสอบได้ในรายวิชานั้น ยกเว้นรายวิชาที่กำหนดไว้เป็นอย่างอื่นในหลักสูตร

13. การให้ F จะกระทำได้ดังต่อไปนี้

- นักศึกษาเข้าสอบแต่สอบตก
- นักศึกษาทำผิดระเบียบการสอบและได้รับการตัดสินให้สอบตก

การลงทะเบียนเรียนซ้ำและปรับคะแนนเฉลี่ยสะสม

การลงทะเบียนเรียนซ้ำ สามารถกระทำได้ ดังนี้

1. นักศึกษาที่สอบได้สัญลักษณ์ “F” หรือ “U” ในรายวิชาบังคับจะต้องลงทะเบียนเรียนซ้ำจนกว่าจะสอบได้

2. นักศึกษาที่สอบได้สัญลักษณ์ “F” หรือ “U” ในรายวิชาเอกเลือก (Major Elective) หรือรายวิชาโทเลือก (Minor Elective) หรือรายวิชาเลือกเสรี (Free Elective) จะลงทะเบียนเรียนวิชานั้นซ้ำอีก หรือเลือกวิชาอื่นแทนได้ โดยขออนุมัติลงทะเบียนและเปลี่ยนวิชาเรียนจากคณบดีคณะที่นักศึกษาสังกัด

การลงทะเบียนเรียนเพื่อปรับคะแนนเฉลี่ยสะสม สามารถกระทำได้ในกรณีใดกรณีหนึ่งดังนี้

1. นักศึกษาลงทะเบียนเรียนวิชาอื่นนอกเหนือจากที่หลักสูตรกำหนดและเป็นรายวิชาที่เปิดสอนในระดับเดียวกับหลักสูตรที่นักศึกษากำลังศึกษาอยู่

2. นักศึกษาลงทะเบียนในรายวิชาที่ได้สัญลักษณ์ D หรือ D + ใหม่ เพื่อปรับคะแนนเฉลี่ยสะสม

สถานภาพการเรียนและสภาพนักศึกษา

สถานภาพการเรียนและสภาพนักศึกษา ระดับปริญญาตรี ประเมินตามภาคการศึกษาและชั้นปีการศึกษา โดยการเทียบชั้นปีของนักศึกษาให้เทียบจากจำนวนหน่วยกิตที่สอบได้ตามอัตราส่วนของหน่วยกิต ของหลักสูตรนั้น

1. นักศึกษาที่สอบได้ต่ำกว่า 32 หน่วยกิตให้เทียบเท่าเป็นนักศึกษาชั้นปีที่ 1

2. นักศึกษาที่สอบได้ตั้งแต่ 32 หน่วยกิตขึ้นไป แต่ต่ำกว่า 64 หน่วยกิต ให้เทียบเท่าเป็นนักศึกษาชั้นปีที่ 2

3. นักศึกษาที่สอบได้ตั้งแต่ 64 หน่วยกิตขึ้นไป แต่ต่ำกว่า 96 หน่วยกิต ให้เทียบเท่าเป็นนักศึกษาชั้นปีที่ 3

4. นักศึกษาที่สอบได้ตั้งแต่ 96 หน่วยกิตขึ้นไป แต่ต่ำกว่า 150 หน่วยกิต ให้เทียบเท่าเป็นนักศึกษาชั้นปีที่ 4

5. นักศึกษาที่สอบได้ตั้งแต่ 150 หน่วยกิตขึ้นไป ให้เทียบเท่าเป็นนักศึกษาชั้นปีที่ 5

สถานภาพการเรียนของนักศึกษา

การจำแนกสถานภาพการเรียนของนักศึกษา จะกระทำเมื่อสิ้นภาคการศึกษาและนักศึกษาได้ทำการ ศึกษาไปแล้วเป็นเวลา 2 ภาคการศึกษาปกติ โดยจำแนกเป็นดังนี้

1. สถานะการเรียนปกติ หมายถึง นักศึกษาสอบได้คะแนนเฉลี่ยสะสม (CGPA) ไม่ต่ำกว่า 1.75

2. สถานะการเรียนรอพินิจ หมายถึง นักศึกษาสอบได้คะแนนเฉลี่ยสะสม (CGPA) ต่ำกว่า 1.75

การพ้นสภาพนักศึกษา

นักศึกษาจะพ้นสภาพนักศึกษาในกรณีดังต่อไปนี้

1. สำเร็จการศึกษาตามหลักสูตร
2. สอบได้คะแนนเฉลี่ยสะสม (CGPA) ต่ำกว่า 1.50 เมื่อสิ้นปีการศึกษายกเว้นปีแรกที่เข้าศึกษา
3. มีระยะเวลาการศึกษาครบตามข้อบังคับ ที่มหาวิทยาลัยกำหนด
4. ใช้หลักฐานเท็จในการสมัครเข้าเป็นนักศึกษา
5. ขาดคุณสมบัติในการเข้าศึกษาต่อในหลักสูตร
6. ขาดการลงทะเบียนและไม่ได้ลาพักการศึกษาเป็นเวลา 2 ภาคการศึกษา ปกติติดต่อกัน
7. มหาวิทยาลัยมีคำสั่งให้พ้นสภาพนักศึกษาด้วยเหตุผลกระทำผิดทางวินัยร้ายแรง
8. ลาออกจากการเป็นนักศึกษาของมหาวิทยาลัย
9. ตาย

ระยะเวลาการศึกษา

กำหนดระยะเวลาการศึกษาในการศึกษาของนักศึกษาหลักสูตรปริญญาตรี

1. หลักสูตรปริญญาตรี 4 ปี

- หลักสูตรภาคปกติ สำเร็จการศึกษาได้ไม่ก่อน 6 ภาคการศึกษาปกติและอย่างมากไม่เกิน 8 ปีการศึกษา และต้องเรียนให้ได้หน่วยกิต ครบตามหลักสูตรคณะที่นักศึกษาสังกัด
- หลักสูตรภาคพิเศษ สำเร็จการศึกษาได้ไม่ก่อน 7 ภาคการศึกษาปกติและอย่างมาก ไม่เกิน 12 ปีการศึกษา และต้องเรียนให้ได้หน่วยกิตครบตามหลักสูตรคณะที่นักศึกษาสังกัด

2. หลักสูตรปริญญาตรี 5 ปี

- หลักสูตรภาคปกติ สำเร็จการศึกษาได้ไม่ก่อน 8 ภาคการศึกษาปกติและอย่างมากไม่เกิน 10 ปีการศึกษา และต้องเรียนให้ได้หน่วยกิต ครบตามหลักสูตรคณะที่นักศึกษาสังกัด
- หลักสูตรภาคพิเศษ สำเร็จการศึกษาได้ไม่ก่อน 9 ภาคการศึกษาปกติและอย่างมากไม่เกิน 15 ปีการศึกษา และต้องเรียนให้ได้หน่วยกิตครบตามหลักสูตรคณะที่นักศึกษาสังกัด

การย้ายคณะ เปลี่ยนภาควิชา เปลี่ยนสาขาวิชา

การย้ายคณะ เปลี่ยนภาควิชาหรือสาขาวิชา ของนักศึกษาภายในมหาวิทยาลัย นักศึกษาต้องศึกษาอยู่ในคณะหรือภาควิชา หรือสาขาวิชาเดิมมาแล้วเป็นเวลาไม่น้อยกว่า 1 ภาคการศึกษา ทั้งนี้นักศึกษาจะต้องดำเนินการดังนี้

1. ให้นักศึกษายื่นคำร้องขอย้ายคณะ หรือเปลี่ยนสาขาวิชา โดยอยู่ในดุลยพินิจของคณบดีที่เกี่ยวข้องพิจารณาอนุมัติ ทั้งนี้ต้องดำเนินการให้เสร็จสิ้นก่อนการลงทะเบียนเรียนประจำภาคการศึกษานั้น ๆ

2. นักศึกษาที่ได้รับอนุมัติย้ายคณะ หรือสาขาวิชา จะต้องแสดงความจำนงขอโอนหน่วยกิตรายวิชาที่ได้เคยศึกษามาแล้ว เพื่อนำมาคำนวณหาค่าคะแนนเฉลี่ยสะสม และการคำนวณหาค่าคะแนนเฉลี่ยสะสมใหม่ จะคำนวณเมื่อคะแนนของคณะหรือสาขาวิชาใหม่ได้แสดงผลการเรียนแล้ว

3. นักศึกษาต้องมีคุณสมบัติไม่ขัดต่อเกณฑ์คุณสมบัติการเข้าศึกษาตามหลักสูตรกำหนด

4. นักศึกษาจะต้องมีเวลาที่ศึกษาในหลักสูตรของคณะใหม่ หรือสาขาวิชาใหม่ขอย้ายเข้าศึกษาเป็นระยะเวลาไม่น้อยกว่า 2 ภาคการศึกษาปกติ จึงจะมีสิทธิ์สำเร็จการศึกษา

การลาพักนักศึกษา

1. การลาพักนักศึกษา หมายถึง การขอรักษาสถานภาพนักศึกษาในกรณีที่นักศึกษา มีความประสงค์จะไม่ลงทะเบียนเรียนหรือไม่สามารถลงทะเบียนเรียนในแต่ละภาคการศึกษา หลังจากได้ศึกษาในมหาวิทยาลัยแล้ว อย่างน้อยหนึ่งภาคการศึกษา โดยนักศึกษาอาจยื่นคำร้องขออนุมัติลาพักการศึกษาได้ ในกรณีใดกรณีหนึ่งดังนี้

- ถูกเกณฑ์หรือระดมเข้ารับราชการทหารกองประจำการ
- ได้รับทุนแลกเปลี่ยนนักศึกษาระหว่างประเทศหรือทุนอื่นใดที่มหาวิทยาลัยเห็นว่าสมควรสนับสนุน
- เจ็บป่วยจนต้องรักษาตัวเป็นเวลานานตามคำสั่งแพทย์ โดยมีใบรับรองแพทย์จากสถานพยาบาล
- มีเหตุจำเป็นส่วนตัวหรือมีเหตุสุดวิสัยอันสมควร ได้รับพิจารณาให้ลาพักการศึกษาได้ ทั้งนี้ให้นักศึกษายื่นคำร้องโดยเร็วที่สุด

2. การลาพักการศึกษา ให้นักศึกษายื่นคำร้องขอลาพักการศึกษาได้ครั้งละ 1 ภาคการศึกษา แต่ไม่เกิน 2 ภาคการศึกษาปกติติดต่อกัน หากนักศึกษามีความจำเป็นที่จะขอลาพักต่อไปอีกให้ขออนุมัติเป็นกรณีพิเศษจากอธิการบดี

3. การนับระยะเวลาการศึกษาให้นับระยะเวลาที่ขอลาพักการศึกษาทุกครั้ง อยู่ในระยะเวลาการศึกษาตามที่มหาวิทยาลัยกำหนด ยกเว้นกรณีลาพักการศึกษาเนื่องจากถูกเกณฑ์ หรือระดมเข้ารับราชการทหารกองประจำการ

4.นักศึกษาจะต้องชำระค่ารักษาสถานภาพนักศึกษา ทุกภาคการศึกษาปกติที่ลาพักการศึกษา

5.เมื่อนักศึกษาได้รับอนุมัติให้กลับเข้าศึกษาแล้วให้มีสถานภาพเป็นนักศึกษาเช่นเดียวกับก่อนได้รับการอนุมัติให้ลาพักการศึกษา

การเทียบวิชาเรียนและโอนหน่วยกิต

1. การเทียบวิชาเรียนและโอนหน่วยกิตภายในมหาวิทยาลัย

การเทียบวิชาเรียนและโอนหน่วยกิต ให้กระทำภายใต้หลักเกณฑ์ดังนี้

- เป็นรายวิชาหรือกลุ่มรายวิชาในหลักสูตร ที่เคยศึกษาในมหาวิทยาลัย
- เป็นรายวิชาหรือกลุ่มรายวิชาที่บรรจุในหลักสูตรของคณะหรือสาขาวิชาที่ขอเทียบ
- เป็นรายวิชาหรือกลุ่มรายวิชาที่มีเนื้อหาสาระครอบคลุมไม่น้อยกว่าสามในสี่ของรายวิชาหรือกลุ่มสาขาวิชาที่ขอเทียบ
- เป็นรายวิชาที่ได้สัญลักษณ์หรือระดับคะแนน เป็นไปตามเกณฑ์ของคณะหรือสาขาวิชาในหลักสูตรที่ขอเทียบ
- จำนวนหน่วยกิตของรายวิชาหรือกลุ่มรายวิชาที่ขอเทียบโอนหน่วยกิต นับรวมกันแล้วไม่เกินสามในสี่ของจำนวนหน่วยกิตของหลักสูตรที่รับโอนเข้าศึกษา
- นักศึกษาต้องศึกษาเป็นเวลาไม่น้อยกว่า 2 ภาคการศึกษาปกติและลงทะเบียนเรียนโดยมีผลการศึกษาในหลักสูตรที่รับโอนเข้าศึกษาไม่น้อยกว่า 30 หน่วยกิต และจะไม่มีสิทธิ์ได้รับปริญญาเกียรตินิยม
- การเทียบโอนหน่วยกิตในหลักสูตรใดหลักสูตรหนึ่ง จะต้องไม่เกินชั้นปีและภาคการศึกษาที่มีนักศึกษาอยู่
- ให้นักศึกษายื่นคำร้องขอเทียบรายวิชาและโอนหน่วยกิต ให้เสร็จสิ้นก่อนการลงทะเบียนประจำภาคการศึกษานั้น ๆ

2. การเทียบวิชาเรียนและโอนหน่วยกิตจากสถาบันการศึกษาอื่น

คุณสมบัติของผู้มีสิทธิ์ขอโอนหน่วยกิตจากสถาบันการศึกษาอื่นมีดังนี้

- เป็นผู้สำเร็จการศึกษาระดับมัธยมศึกษาตอนปลายหรือเทียบเท่าขึ้นไป
- เป็นหรือเคยเป็นนักศึกษาของสถาบันการศึกษาระดับอุดมศึกษาหรือเทียบเท่าในหลักสูตรที่ทบวงมหาวิทยาลัย หรือกระทรวงศึกษาธิการหรือหน่วยงานของรัฐที่มีอำนาจตามกฎหมายรับรอง
- ไม่เป็นผู้ถูกคัดชื่อออก หรือถูกไล่ออก หรือให้พ้นสภาพนักศึกษาด้วยเหตุถูกลงโทษทางวินัยจากสถาบันการศึกษาระดับอุดมศึกษาใดมาก่อน

การเทียบวิชาเรียนและโอนหน่วยกิตจากสถาบันการศึกษาอื่นให้ใช้เกณฑ์ดังนี้

• เป็นรายวิชาหรือกลุ่มรายวิชาในหลักสูตรระดับอุดมศึกษา หรือเทียบเท่าที่สำนักงานคณะกรรมการการอุดมศึกษา (สกอ.) หรือกระทรวงศึกษาธิการ หรือหน่วยงานของรัฐที่มีอำนาจตามกฎหมายรับรอง

• เป็นรายวิชาหรือกลุ่มรายวิชาที่มีเนื้อหาสาระครอบคลุมไม่น้อยกว่าสามในสี่ของรายวิชาหรือกลุ่มรายวิชาในหลักสูตรของมหาวิทยาลัย

• เป็นรายวิชาหรือกลุ่มรายวิชาที่สอบไล่ได้ไม่ต่ำกว่าระดับคะแนน C หรือ แต้มระดับคะแนน 2.00 หรือเทียบเท่า

• จำนวนหน่วยกิตของรายวิชาหรือกลุ่มรายวิชาที่ขอโอนหน่วยกิตนับรวมกันแล้วต้องไม่เกินสามในสี่ของจำนวนหน่วยกิตรวมของหลักสูตรที่รับโอนเข้าศึกษาในมหาวิทยาลัย

• รายวิชาหรือกลุ่มรายวิชาที่เทียบโอนมาจากสถาบันการศึกษาอื่น จะไม่นำมาคำนวณระดับคะแนนเฉลี่ยสะสม ยกเว้นรายวิชาหรือกลุ่มรายวิชาที่เทียบโอนหน่วยกิต จากกรณีที่ศึกษาข้ามสถาบันการศึกษา

• การเทียบรายวิชาหรือโอนหน่วยกิตจะกระทำได้ไม่เกินชั้นปีและภาคการศึกษาที่มหาวิทยาลัยได้รับอนุญาตให้มีนักศึกษาอยู่ตามหลักสูตรที่ได้รับความเห็นชอบจากสำนักงานคณะกรรมการอุดมศึกษา (สกอ.) แล้ว

เอกสารประกอบการเทียบวิชาเรียนและโอนหน่วยกิต

• ใบรายงานผลการศึกษา (Transcript) ที่สถาบันอุดมศึกษาเดิมออกให้เป็นทางการ

• รายละเอียดประจำวิชา (Course Description) ของสถาบันอุดมศึกษาเดิม

• หนังสือรับรองความประพฤติจากอาจารย์ในสถาบันอุดมศึกษาเดิม

• นักศึกษาต้องศึกษาในมหาวิทยาลัยไม่น้อยกว่า 1 ปีการศึกษา และต้องลงทะเบียนเรียนโดยมีผลการศึกษาในหลักสูตรที่รับโอนเข้าศึกษาไม่น้อยกว่า 30 หน่วยกิต จึงจะมีสิทธิ์สำเร็จการศึกษา และจะไม่มีสิทธิ์ได้รับปริญญาเกียรตินิยม

• ให้นักศึกษายื่นคำร้องขอเทียบรายวิชาและโอนหน่วยกิต ภายใน 30 วัน นับตั้งแต่วันเปิดภาคการศึกษาแรก ที่นักศึกษาเข้าศึกษาในมหาวิทยาลัย

3. การเทียบความรู้และการให้โอนหน่วยกิตจากการศึกษานอกระบบและ/หรือการศึกษาตามอัธยาศัยเข้าสู่การศึกษาในระบบ

1. คุณสมบัติของผู้มีสิทธิ์ขอเทียบโอนความรู้และการให้หน่วยกิตให้เป็นไปตามข้อบังคับที่สภามหาวิทยาลัยกำหนด

2. การเทียบโอนความรู้และการให้หน่วยกิตให้ใช้เกณฑ์ดังนี้

• การเทียบความรู้จะเทียบเป็นรายวิชาหรือกลุ่มรายวิชาตามหลักสูตรและระดับการศึกษาที่เปิดสอนในหลักสูตรระดับปริญญาตรี

• วิธีการประเมินเพื่อการเปรียบเทียบโอนความรู้ในแต่ละรายวิชา หรือกลุ่มรายวิชาและเกณฑ์ตัดสินของการประเมินเป็นไปตามข้อบังคับที่สภามหาวิทยาลัยกำหนด

• ผลการประเมินจะต้องเทียบได้ไม่ต่ำกว่าค่าระดับ C หรือ ระดับคะแนน 2.00 หรือเทียบเท่าสำหรับรายวิชาหรือกลุ่มรายวิชาระดับปริญญาตรีจึงจะให้จำนวนหน่วยกิตของรายวิชาหรือกลุ่มรายวิชานั้น แต่จะไม่ให้สัญลักษณ์ และจะนำมาคิดคะแนนผลการเรียน หรือคำนวณระดับคะแนนเฉลี่ยสะสม

• การบันทึกผลการเรียนให้บันทึกตามวิธีประเมิน

• การเทียบรายวิชาหรือกลุ่มรายวิชาจากการศึกษานอกระบบและหรือการศึกษาตามอัธยาศัยให้เทียบโอนหน่วยกิต ได้รวมกันไม่เกินสามในสี่ของจำนวนหน่วยกิตรวมของหลักสูตรระดับปริญญาที่ขอเทียบ

• นักศึกษาจะต้องใช้เวลาศึกษาอยู่ในมหาวิทยาลัยอย่างน้อย 1 ปีการศึกษา

การศึกษาข้ามสถาบัน

1. นักศึกษาข้ามสถาบัน หมายถึง นักศึกษามหาวิทยาลัยศรีปทุมที่ลงทะเบียนรายวิชาเพื่อการศึกษากับสถาบันอุดมศึกษาอื่นทั้งภายในและภายนอกประเทศ หรือนักศึกษาจากสถาบันอุดมศึกษาอื่นที่ลงทะเบียนรายวิชาเพื่อศึกษากับมหาวิทยาลัยศรีปทุม โดยขอรับผลการศึกษาเพื่อโอนหน่วยกิต

2. การลงทะเบียนเรียนเพื่อศึกษากับสถาบันอุดมศึกษาอื่น มีเกณฑ์ดังนี้

• เป็นนักศึกษาที่ลงทะเบียนในภาคการศึกษานั้นเป็นภาคการศึกษาสุดท้ายที่จะสำเร็จการศึกษาและมหาวิทยาลัยไม่ได้เปิดสอนรายวิชานั้น

• สถาบันอุดมศึกษาที่นักศึกษาขอศึกษาข้ามสถาบันต้องเป็นสถาบันอุดมศึกษาที่สำนักงานคณะกรรมการการอุดมศึกษา หรือกระทรวงศึกษาธิการให้การรับรองหลักสูตรและมาตรฐานการศึกษาแล้ว และมหาวิทยาลัยให้ความเห็นชอบและรับรองระบบการวัดผล

• นักศึกษาที่ประสงค์จะใช้สิทธิ์ดังกล่าวต้องยื่นคำร้อง ก่อนเปิดภาคการศึกษาไม่น้อยกว่า 2 สัปดาห์ เพื่อขออนุมัติ

• รายวิชาที่นักศึกษาขอศึกษาข้ามสถาบันต้องมีเนื้อหาสาระครอบคลุมไม่น้อยกว่าสามในสี่ของรายวิชาของมหาวิทยาลัย

• จำนวนหน่วยกิตที่ลงทะเบียนในภาคการศึกษาที่เรียนข้ามสถาบัน การศึกษานับรวมแล้วต้องไม่เกินจำนวนหน่วยกิตที่มหาวิทยาลัยกำหนด ให้นักศึกษาลงทะเบียนต่อภาคการศึกษา และมีรายวิชาที่ขอเรียนข้ามสถาบันได้ไม่เกิน 2 รายวิชา

• นักศึกษาที่ได้รับอนุมัติให้ลงทะเบียนเรียนเพื่อศึกษาข้ามสถาบันต้องปฏิบัติตามระเบียบว่าด้วยการลงทะเบียนของสถาบันที่นักศึกษาไปลงทะเบียนเรียน

• นักศึกษาต้องติดตามผลการศึกษา เพื่อให้สถาบันการศึกษานั้นๆ จัดส่งรายงานผลการศึกษาโดยตรงต่อมหาวิทยาลัย

• กรณีนักศึกษาที่ลงทะเบียนเรียนข้ามสถาบัน หากรายวิชาที่ลงทะเบียนเรียนข้ามสถาบันมีเวลาเรียนที่ตรงกันกับรายวิชาที่นักศึกษาลงทะเบียนเรียนที่มหาวิทยาลัย จะไม่ได้รับอนุญาตให้เรียนข้ามสถาบัน

3. การลงทะเบียนเรียนรายวิชาของนักศึกษาจากสถาบันการศึกษาอื่นเพื่อศึกษากับมหาวิทยาลัยมีเกณฑ์ดังนี้

• เป็นผู้ที่กำลังศึกษาอยู่ในสถาบันอุดมศึกษาอื่นทั้งภายนอกและภายในประเทศ

• นักศึกษาต้องยื่นคำร้องต่อมหาวิทยาลัยก่อนเปิดการศึกษาไม่น้อยกว่า 2 สัปดาห์ เพื่อขออนุมัติ

• นักศึกษาที่ได้รับอนุมัติให้ลงทะเบียนต้องชำระค่าหน่วยกิต และค่าธรรมเนียมตามระเบียบของมหาวิทยาลัยทุกประการ

นักศึกษาพิเศษ

1. นักศึกษาพิเศษ หมายถึง ผู้ที่ประสงค์ขอเข้าศึกษาในรายวิชาที่เปิดสอนในมหาวิทยาลัยโดยไม่ขอรับปริญญาบัตร

2. การสมัครเข้าเป็นนักศึกษาพิเศษสามารถดำเนินการดังนี้

• ให้ผู้สมัครยื่นคำร้องขอเป็นนักศึกษาพิเศษ ล่วงหน้าไม่น้อยกว่าหนึ่งเดือนก่อนเปิดภาคการศึกษา โดยระบุรายวิชาที่จะขอเข้าศึกษาและวัตถุประสงค์ในการขอเข้าศึกษา

• เมื่อได้รับอนุมัติให้เข้าศึกษาแล้ว ให้นักศึกษาลงทะเบียนเรียนรายวิชา โดยชำระค่าหน่วยกิต ค่าบำรุง และค่าธรรมเนียมตามที่มหาวิทยาลัยกำหนด

• การวัดผลและประเมินผลการศึกษาในรายวิชาที่นักศึกษาพิเศษลงทะเบียนเรียนให้เป็นไปตามข้อบังคับการวัดและประเมินผลการศึกษา

• มหาวิทยาลัยอาจพิจารณาให้สัมฤทธิบัตร หรือบันทึกการวัดและประเมินผลการศึกษาในรายวิชานั้น หรือทุกรายวิชาที่นักศึกษาพิเศษลงทะเบียนเรียนในใบรายงานรับรองผลการศึกษาอย่างใดอย่างหนึ่งหรือทั้งสองอย่างก็ได้

การสำเร็จการศึกษา

1. เมื่อนักศึกษาลงทะเบียนเรียนในภาคการศึกษาสุดท้าย และตรวจสอบแล้วพบว่านักศึกษาลงทะเบียนเรียนวิชาต่าง ๆ ครบตามข้อกำหนดของหลักสูตรของคณะที่นักศึกษาสังกัดและคาดว่าจะสำเร็จการศึกษา ให้นักศึกษาแจ้งขอสำเร็จการศึกษา ภายในระยะเวลาที่กำหนด

2. นักศึกษาที่จะได้รับประกาศนียบัตร อนุปริญญา และปริญญาต้องมีคุณสมบัติ ดังนี้

2.1 ประกาศนียบัตร

• ออกให้แก่ผู้สำเร็จการศึกษาเฉพาะวิชา สำหรับหลักสูตรฝึกอบรมหรือหลักสูตรที่มหาวิทยาลัยจัดขึ้น หรือโดยความร่วมมือกับหน่วยงานภายนอก

• เป็นผู้ศึกษาหรือผู้ฝึกอบรม โดยมีระยะเวลาการศึกษาไม่น้อยกว่าร้อยละ 80 ของระยะเวลาตลอดหลักสูตร

• มีผลสัมฤทธิ์ของการประเมิน(หากมี) อยู่ในเกณฑ์ที่กำหนดไว้ในแต่ละหลักสูตร

2.2 อนุปริญญา

• สอบไล่ได้ครบทุกลักษณะวิชาหลักสูตรปริญญาตรี และได้แต้มระดับคะแนนเฉลี่ยสะสมตลอดหลักสูตรต่ำกว่าเกณฑ์การสำเร็จการศึกษาระดับปริญญาตรี แต่ไม่ต่ำกว่า 1.75 หรือสอบได้

ครบทุกลักษณะวิชาตามโครงสร้างหลักสูตรระดับอนุปริญญาตามเกณฑ์มาตรฐานหลักสูตรโดยมีจำนวนหน่วยกิตไม่น้อยกว่า 90 หน่วยกิตใช้เวลาศึกษาไม่เกิน 6 ปีการศึกษา

- ผ่านการสอบวัดมาตรฐานความรู้ (Exit Exam) ตามข้อกำหนดมหาวิทยาลัย

2.3 ปริญญาตรี

- สอบได้หน่วยกิตครบถ้วนตามสาขาวิชาที่ศึกษาและครบทุกรายวิชาที่กำหนดไว้ในหลักสูตรปริญญาตรี
- มีระดับคะแนนสะสม (CGPA) ของรายวิชาทั้งหมดที่นักศึกษาได้ศึกษาไม่ต่ำกว่า 2.00
- มีความประพฤติดี และไม่มีหนี้สิ้นผูกพันกับมหาวิทยาลัย
- นักศึกษาที่โอนหน่วยกิตมาจากสถาบันอื่นต้องมีคุณสมบัติตามที่มหาวิทยาลัยกำหนด
- ผ่านการสอบวัดมาตรฐานความรู้ (Exit Exam) ตามข้อกำหนดมหาวิทยาลัย

3. สภามหาวิทยาลัยจะเป็นผู้อนุมัติการสำเร็จการศึกษาและการให้อนุปริญญาและปริญญา

4. การให้ปริญญาเกียรตินิยม นักศึกษาที่ได้รับเสนอชื่อเพื่อรับปริญญาบัณฑิตเกียรตินิยมต้องมีผลการศึกษา ดังต่อไปนี้

4.1 ปริญญาเกียรตินิยมอันดับหนึ่ง ให้แก่นักศึกษาที่

4.1.1 สอบได้ครบทุกรายวิชาตามหลักสูตร และมีระยะเวลาเรียนอย่างมากไม่เกินจำนวนภาคการศึกษาปกติติดต่อกันตามที่กำหนดไว้ในหลักสูตร ทั้งนี้ ไม่นับภาคการศึกษาที่ได้รับอนุมัติให้ลาพัก

4.1.2 สอบได้แต้มระดับคะแนนเฉลี่ยสะสมตั้งแต่ 3.50 ขึ้นไป

4.1.3 ไม่เคยสอบตกหรือไม่เคยลงทะเบียนเรียนซ้ำในรายวิชาใดของมหาวิทยาลัย

4.1.4 นักศึกษาที่มีการเทียบโอนรายวิชาจากสถาบันอื่นไม่มีสิทธิ์ได้รับปริญญาเกียรตินิยมอันดับหนึ่ง

4.2 ปริญญาเกียรตินิยมอันดับสอง ให้แก่นักศึกษาที่

4.2.1 สอบได้ครบทุกรายวิชาตามหลักสูตร และมีระยะเวลาเรียนอย่างมากไม่เกินจำนวนภาคการศึกษาปกติติดต่อกันตามที่กำหนดไว้ในหลักสูตร ทั้งนี้ ไม่นับภาคการศึกษาที่ได้รับอนุมัติให้ลาพัก

4.2.2 สอบได้แต้มระดับคะแนนเฉลี่ยสะสมตั้งแต่ 3.25 แต่ไม่ถึง 3.50

4.2.3 ไม่เคยสอบตกหรือไม่เคยลงทะเบียนเรียนซ้ำในรายวิชาใดของมหาวิทยาลัย

4.2.4 นักศึกษาที่มีการเทียบโอนรายวิชาจากสถาบันอื่นไม่มีสิทธิ์ได้รับปริญญาเกียรตินิยมอันดับสอง

SPU
SRIPATUM
UNIVERSITY

หลักสูตร
ระดับปริญญาตรี

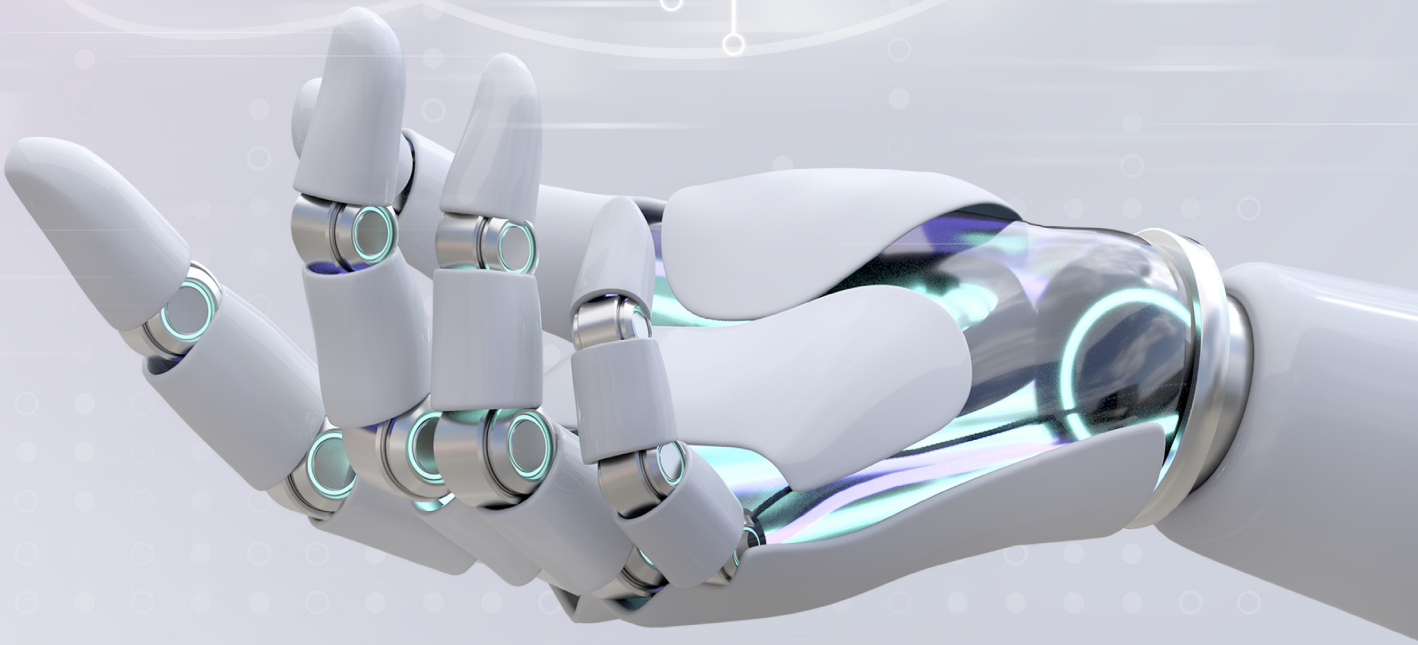



SCHOOL OF
INTERDISCIPLINARY
TECHNOLOGY
& INNOVATION
SRIPATUM UNIVERSITY

SCHOOL OF INTERDISCIPLINARY TECHNOLOGY AND INNOVATION

คณะสหวิทยาการเทคโนโลยีและนวัตกรรม

www.spu.ac.th/fac/SITI



ผู้ช่วยศาสตราจารย์ ดร.วิรัช เลิศไพฑูรย์พันธ์
รองอธิการบดี
และคณบดีกิตติคุณ คณะสหวิทยาการ เทคโนโลยีและนวัตกรรม
- Ph.D. (Civil Engineering) University of Florida, USA
- M.Eng. (Civil Engineering) University of Florida, USA
- วศ.บ. (วิศวกรรมโยธา) จุฬาลงกรณ์มหาวิทยาลัย

e-mail : wirat.le@spu.ac.th



ผู้ช่วยศาสตราจารย์ ดร.เกรียงไกร สัจจะหฤทัย
คณบดีคณะสหวิทยาการ เทคโนโลยีและนวัตกรรม
- ปร.ด. (การบริหารการศึกษา) มหาวิทยาลัยศรีปทุม
- บธ.ม. (การจัดการพาณิชย์อิเล็กทรอนิคส์) มหาวิทยาลัยศรีปทุม
- บธ.บ. (การจัดการ) มหาวิทยาลัยศรีปทุม

e-mail : kriangkrai.sa@spu.ac.th



อาจารย์พีรยา สุขกิจเจ
รักษาการผู้ช่วยคณบดีฝ่ายวิชาการ
และหัวหน้าสาขาวิชาสหวิทยาการ เทคโนโลยีและนวัตกรรม
- บธ.ม. (การจัดการโรงแรมและภัตตาคาร) วิทยาลัยดุสิตธานี
- นศ.บ. (การโฆษณา) มหาวิทยาลัยศรีปทุม

e-mail : pearaya.su@spu.ac.th



อาจารย์รณิดา นุชนิยม
ผู้ช่วยคณบดีฝ่ายกิจการนักศึกษา
- ศศ.ม. (การจัดการทรัพยากรทางวัฒนธรรม) มหาวิทยาลัยศิลปากร
- ศป.บ. (ศิลปะการแสดง) มหาวิทยาลัยศรีนครินทรวิโรฒ

e-mail : ranida.nu@spu.ac.th



นางเจนจีรา บูรพามงคลชัย
ผู้จัดการสำนักงานเลขานุการ
- บธ.บ. (คอมพิวเตอร์ธุรกิจ) มหาวิทยาลัยศรีปทุม

e-mail : jenjeera.bu@spu.ac.th

คณะสหวิทยาการ เทคโนโลยีและนวัตกรรม

หลักสูตรที่เปิดสอน

หลักสูตรวิทยาศาสตรบัณฑิต (วท.บ.)

Bachelor of Sciences Program (B.S.)

สาขาวิชาสหวิทยาการ เทคโนโลยีและนวัตกรรม

Interdisciplinary Technology and Innovation

สาขาสหวิทยาการ เทคโนโลยีและนวัตกรรม

จะดีกว่าไหม ถ้าสามารถเลือกเรียนสิ่งที่สนใจได้ไม่จากัดแห่งแรกในประเทศไทย ที่ที่ให้นักศึกษาออกแบบการเรียนได้เอง ตามความถนัด ศักยภาพและความสนใจของแต่ละคน เลือกรายวิชาเรียนได้จาก 15 คณะในมหาวิทยาลัยศรีปทุมและมหาวิทยาลัยคู่สัญญาจากต่างประเทศ ฟิวส์ชั่นทุกความชอบ ฉีกกฎและกรอบแบบเดิม ๆ เพิ่มความสามารถให้ตนเองได้หลายหลาย เพื่อเตรียมพร้อมเป็นผู้ประกอบการหรือบุคลากรที่มีความรู้และทักษะที่หลากหลาย ตรงตามความต้องการของอาชีพในอนาคต

ออกแบบชีวิตและหาตัวตนได้ตั้งแต่เริ่มเรียน ด้วยการเรียนรูปแบบใหม่ พร้อมมีโค้ชส่วนตัวที่มีความเชี่ยวชาญแต่ละด้านให้การแนะนา เรียนรู้พร้อมลงมือปฏิบัติจริงทุกขั้นตอนได้ลองทา งานจริงจากสถานประกอบการชั้นนา ต่อยอดความรู้จากทุกสาขาที่สนใจ สรรค์สร้างธุรกิจและนวัตกรรมใหม่ พร้อมนา เสนอผลงานแบบมืออาชีพ เปิดโอกาสต่อยอดในการทางานร่วมกับองค์กรชั้นนา ระดับประเทศและนานาชาติ

สาขานี้เรียนอะไร

เริ่มด้วยการเรียนรู้พื้นฐานที่จา เป็นในศตวรรษที่ 21 เน้นด้านการจัดการสมัยใหม่ ด้านความคิดสร้างสรรค์ ด้านการสื่อสารอย่างมืออาชีพ และด้านเทคโนโลยีดิจิทัล (MICT MODEL) และต่อยอดการพัฒนาธุรกิจ แนวคิดและนวัตกรรม จากสาขาวิชาที่นักศึกษาสนใจ โดยนักศึกษาสามารถเลือกรายวิชาที่สนใจได้จากทุกคณะสาขาวิชาของมหาวิทยาลัยศรีปทุมและมหาวิทยาลัยคู่สัญญาในต่างประเทศ ทำให้นศ.ที่เรียนในสาขานี้สามารถเลือกเรียนกลุ่มวิชาอื่นอีกมากถึง 3 สาขาและการเรียนรู้นอกห้องเรียนกับสถานประกอบการ เช่น กลุ่มวิชาไอซี กลุ่มวิชาบริหาร กลุ่มวิชาดิจิทัล และกลุ่มวิชานิเทศ หรือจะเน้นกลุ่มใดกลุ่มหนึ่งเป็นพิเศษก็สามารถทา ได้ขึ้นกับความสนใจและความถนัดของนักศึกษา การเรียนการสอนไม่เน้นการบรรยายแบบเดิม ๆ แต่ใช้โปรเจค เกมส์ กิจกรรม และการปฏิบัติจริง เรียนสนุก ไม่สอบแบบเดิม ๆ วัดผลตามชิ้นงานโครงงานจริงจากกิจกรรมต่าง ๆ ได้มีโอกาสฝึกงานกับบริษัทชั้นนา ที่ทันสมัยทุกปี

โอกาสความก้าวหน้าในอาชีพการงาน

หลักสูตรสหวิทยาการเทคโนโลยีและนวัตกรรม ได้รับคัดเลือกเป็นหลักสูตรผลิตบัณฑิตพันธุ์ใหม่ของรัฐบาลเพราะสามารถผลิตบัณฑิตได้ตามยุทธศาสตร์และความต้องการของประเทศ ที่เกิดจากความร่วมมือของสถานประกอบการและภาคอุตสาหกรรม เพื่อให้มั่นใจได้ว่าเมื่อจบการศึกษาแล้วสามารถปฏิบัติงานได้ทันทีในอุตสาหกรรมยุคใหม่ New S-curveและเทรนด์การเปลี่ยนแปลงของโลกในปัจจุบัน โดยผู้สาเร็จการศึกษาจากสาขาวิชานี้จะมีความสามารถในการคิดสร้างสรรค์นวัตกรรม มีทักษะในด้านการสื่อสารอย่างมืออาชีพบริหารจัดการอย่างเป็นระบบและสามารถนา เทคโนโลยีสมัยใหม่ไปประยุกต์ใช้ในการทางาน อีกทั้งยังมีความรู้ในสาขาต่าง ๆที่ได้เลือกเรียน ซึ่งอาชีพที่เหมาะสมได้แก่ Startup ผู้ประกอบการรุ่นใหม่ต่อยอดธุรกิจครอบครัว นักพัฒนานวัตกรรมสินค้าและบริการใหม่ พนักงานหลากความสามารถที่บริษัทยุคใหม่ต้องการ

โครงสร้างหลักสูตร 4 ปี

จำนวนหน่วยกิต ตลอดหลักสูตร 120 หน่วยกิต

1. หมวดวิชาศึกษาทั่วไป 30 หน่วยกิต

2. หมวดวิชาเฉพาะ 75 หน่วยกิต

- วิชาเอกบังคับ 30 หน่วยกิต
- วิชาโท/วิชาเฉพาะ 45 หน่วยกิต

3. หมวดวิชาเลือกเสรี 15 หน่วยกิต

รายวิชา

1. หมวดวิชาศึกษาทั่วไป 30 หน่วยกิต

เลือกจากรายวิชาที่กำหนดในหมวดวิชาศึกษาทั่วไป มหาวิทยาลัยศรีปทุม โดยได้รับความเห็นชอบจากคณะ

2. หมวดวิชาเฉพาะ 75 หน่วยกิต

2.1 กลุ่มวิชาเอกบังคับ 30 หน่วยกิต

รหัสวิชา	ชื่อวิชา	หน่วยกิต
IAI110	การออกแบบแนวคิดเชิงนวัตกรรม	3(3-0-6)
IAI113	การเพิ่มมูลค่าทางการคิดเชิงนวัตกรรม	3(3-0-6)
IAI201	วิทยาการพัฒนานวัตกรรม	3(3-0-6)
IAI203	อุตสาหกรรมแห่งอนาคต	3(3-0-6)
IAI222	การวิเคราะห์ข้อมูลเชิงธุรกิจ	3(3-0-6)
IAI239	การออกแบบประสบการณ์และส่วนประสานงานผู้ใช้	3(3-0-6)
IAI490	โครงงานสหวิทยาการ เทคโนโลยีและนวัตกรรม	3(3-0-6)
BUS208	วิทยาการจัดการเชิงนวัตกรรม	3(3-0-6)
BUS211	พื้นฐานวิทยาการข้อมูล	3(3-0-6)
ICT307	เทคโนโลยีกับการเปลี่ยนแปลง	3(3-0-6)

2.2 วิชาโท/วิชาเฉพาะ 45 หน่วยกิต

นักศึกษาเลือกเรียนรายวิชาจากวิชาโท/วิชาเฉพาะ หรือวิชาเอกวิชาชีพหรือวิชาแกน/ วิชาชีพพื้นฐานของหลักสูตรที่เปิดสอนในระดับปริญญาตรีของมหาวิทยาลัยศรีปทุม หรือเลือกเรียนรายวิชาที่เปิดสอนจากกลุ่มวิชาใดกลุ่มวิชาหนึ่ง หรือเรียนข้ามกลุ่มได้ ทั้งนี้ต้องได้รับความเห็นชอบจากคณะ

กลุ่มการเป็นเจ้าของธุรกิจยุคดิจิทัล

รหัสวิชา	ชื่อวิชา	หน่วยกิต
IAI105	ระบบฐานข้อมูลและการพัฒนาแอปพลิเคชันทางธุรกิจ	3(3-0-6)
IAI251	การจัดการนวัตกรรม	3(3-0-6)
IAI301	การออกแบบและพัฒนาผลิตภัณฑ์	3(3-0-6)
IAI302	หลักการของธุรกิจดิจิทัล	3(3-0-6)
IAI315	นวัตกรรมบริการ	3(3-0-6)
IAI321	การสร้างธุรกิจใหม่	3(3-0-6)

IAI329	การบ่มเพาะธุรกิจใหม่	3(3-0-6)
IAI456	การบริหารจัดการโครงการและเทคโนโลยีในรูปแบบดิจิทัล	3(3-0-6)
CMM308	การสื่อสารเชิงบูรณาการข้ามศาสตร์	3(3-0-6)

กลุ่มเทคโนโลยีดิจิทัล

รหัสวิชา	ชื่อวิชา	หน่วยกิต
IAI105	ระบบฐานข้อมูลและการพัฒนาแอปพลิเคชันทางธุรกิจ	3(3-0-6)
IAI226	การประยุกต์ใช้ IOT สำหรับธุรกิจ	3(3-0-6)
IAI235	การจัดการกระบวนการธุรกิจด้วยเทคโนโลยีสารสนเทศ	3(3-0-6)
IAI243	การปรับเปลี่ยนธุรกิจด้วยดิจิทัล	3(3-0-6)
IAI309	การขับเคลื่อนการตลาดด้วยข้อมูล	3(3-0-6)
IAI468	นวัตกรรมและการเป็นผู้ประกอบการทางเทคโนโลยี	3(3-0-6)
IAI488	เทคโนโลยีและนวัตกรรมเพื่อตอบโจทย์ยุทธศาสตร์ชาติ 1	6(6-0-12)
IAI489	เทคโนโลยีและนวัตกรรมเพื่อตอบโจทย์ยุทธศาสตร์ชาติ 2	6(6-0-12)

กลุ่มนวัตกรรมการตลาดดิจิทัล

รหัสวิชา	ชื่อวิชา	หน่วยกิต
IAI303	ช่องทางสื่อสังคมออนไลน์	6(6-0-12)
IAI304	ระบบนิเวศด้านพานิชย์อิเล็กทรอนิกส์	3(3-0-6)
IAI305	การสื่อสารบนธุรกิจเครือข่าย (กรณีเปลี่ยนชื่อวิชาควรเปลี่ยนรหัสวิชา)	3(3-0-6)
IAI306	การค้นหาข้อมูลทางการตลาด	6(6-0-12)
IAI307	การบริหารการตลาดสมัยใหม่	3(3-0-6)
IAI308	กลยุทธ์และการวางแผนการตลาดดิจิทัล	3(3-0-6)
BUS308	องค์กรในยุคดิจิทัล	3(3-0-6)

เลือกจากรายวิชาดังต่อไปนี้

รหัสวิชา	ชื่อวิชา	หน่วยกิต
IAI290	การบูรณาการการเรียนกับการทำงาน 1	3(0-20-0)
IAI298	การบูรณาการการเรียนกับการทำงาน 3	6(0-40-0)
IAI296	การบูรณาการการเรียนกับการทำงาน 2	3(0-20-0)
IAI297	การบูรณาการการเรียนกับการทำงาน 4	6(0-40-0)
IAI362	หัวข้อพิเศษด้านสหวิทยาการ เทคโนโลยีและนวัตกรรม 1	3(3-0-6)
IAI435	หัวข้อพิเศษด้านสหวิทยาการ เทคโนโลยีและนวัตกรรม 2	3(3-0-6)
IAI438	หัวข้อพิเศษด้านสหวิทยาการ เทคโนโลยีและนวัตกรรม 3	3(3-0-6)

3. วิชาเลือกเสรี **15 หน่วยกิต**

นักศึกษาเลือกจากรายวิชาที่เปิดสอนในระดับปริญญาตรีของมหาวิทยาลัยศรีปทุมทั้งหลักสูตรภาษาไทยและหลักสูตรนานาชาติ ทั้งนี้ต้องได้รับความเห็นชอบจากคณะ



College of
AVIATION
& TRANSPORTATION
SRIPATUM UNIVERSITY

COLLEGE OF AVIATION AND TRANSPORTATION

วิทยาลัยการบิน และคมนาคม

www.spu.ac.th/fac/asf



พลอากาศเอก พิธพร กลิ่นเฟื่อง
คณบดี
- กจ.ม. (การจัดการธุรกิจความปลอดภัยทางการบินและการควบคุมนาคม) มหาวิทยาลัยศรีปทุม
- วท.บ. (วิศวกรรมอากาศยาน) โรงเรียนนายเรืออากาศ

e-mail : pitthaporn.gl@spu.ac.th



นางสาวสุภาพร สอนอินทร์
ผู้ช่วยคณบดีฝ่ายวิชาการ
- บธ.ม. (การจัดการการบิน) วิทยาลัยการบินนานาชาติ มหาวิทยาลัยนครพนม
- บธ.บ. (การจัดการโลจิสติกส์) (เกียรตินิยมอันดับ 1) มหาวิทยาลัยเกริก

e-mail : supaporn.so@spu.ac.th



นายพิสุทธิ์ รัตนแสนวงษ์
ผู้ช่วยคณบดีฝ่ายกิจการนักศึกษา
- วท.ม. (สาขาวิชาการจัดการโลจิสติกส์และโซ่อุปทาน) มหาวิทยาลัยศรีปทุม
- คอ.บ. (วิศวกรรมเครื่องกล) มหาวิทยาลัยพระจอมเกล้าพระนครเหนือ

e-mail : pisut.ru@spu.ac.th



นางจีรวรรณ พัฒนภักดี
ผู้จัดการสำนักงานเลขานุการคณะ
- ศศ.ม. (บริหารการศึกษา) มหาวิทยาลัยศรีปทุม
- ศศ.บ. (การจัดการทั่วไป) สถาบันราชภัฏพระนคร

e-mail : jeerawan.pa@spu.ac.th

วิทยาลัยการบินและคมนาคม

หลักสูตรที่เปิดสอน

หลักสูตรวิทยาศาสตรบัณฑิต (วท.บ.)

Bachelor of Science Program (B.Sc.)

- สาขาวิชาการจัดการความปลอดภัยการบิน
  (Aviation Safety Management)

อุตสาหกรรมการบินเป็นธุรกิจที่มีการเจริญเติบโตอย่างต่อเนื่องและมีการพัฒนาอย่างรวดเร็ว เพื่อสนับสนุนการเจริญเติบโตทางด้านเศรษฐกิจ สังคม วัฒนธรรมของประเทศ ส่งผลให้ภาครัฐเห็นความสำคัญและเร่งผลักดันธุรกิจอุตสาหกรรมการบินของประเทศให้ทันสมัย ทัดเทียมกันนานาอารยประเทศ และได้มาตรฐานสากล เพื่อรองรับการเปลี่ยนแปลงของระบบเศรษฐกิจ และการแข่งขันทางธุรกิจทั้งในระดับประเทศและระดับสากล ทั้งการเปิดการค้าเสรี การเปิดน่านฟ้าเสรี การทำบันทึกข้อตกลงความร่วมมือทางเศรษฐกิจทั้งในระดับทวิภาคี ระดับระหว่างกลุ่มเศรษฐกิจ และอื่น ๆ การพัฒนาอุตสาหกรรมการบินภายในประเทศ จึงเป็นปัจจัยสำคัญที่ช่วยกระตุ้นเศรษฐกิจของประเทศ ให้มีความสามารถในการแข่งขันกับนานาประเทศภายใต้บริบทแห่งความเป็นไทย แต่ในปัจจุบันพบว่าการจัดการเรียนการสอนในสาขาวิชาที่เกี่ยวข้องกับอุตสาหกรรมการบินยังมีอยู่ในวงจำกัด ทำให้เกิดปัญหาการขาดแคลนบุคลากรที่มีความรู้ ความเชี่ยวชาญเฉพาะในการปฏิบัติงานในอุตสาหกรรมการบิน ส่งผลให้สนามบินในประเทศหลายแห่งมีการใช้ลดลงหรือถึงขั้นต้องปิดตัวลง รัฐต้องสูญเสียค่าใช้จ่ายในการบำรุงรักษา สูญเสียงบประมาณเป็นจำนวนมาก เช่น สนามบินจังหวัดนครราชสีมา สนามบินชุมพร เป็นต้น

มหาวิทยาลัยศรีปทุมมีความพร้อมในการผลิตบัณฑิตทางด้านการบิน มีความพร้อมทั้งด้านอาจารย์ผู้สอน สถานที่ อุปกรณ์การสอน และแหล่งฝึกปฏิบัติ ได้พิจารณาและเห็นว่า การเปิดดำเนินการสอนหลักสูตรวิทยาศาสตรบัณฑิต สาขาวิชาการจัดการความปลอดภัยการบิน เพื่อผลิตบัณฑิตที่มีความรู้ความสามารถและทักษะเชิงวิชาการในด้านการบินในระดับสูง สามารถนำผลการวิจัยมาประยุกต์ใช้ในการปฏิบัติงานด้านการบิน สร้างสรรค์องค์ความรู้ใหม่ที่ก่อให้เกิดประโยชน์สูงสุดต่อการพัฒนาวิชาชีพ เศรษฐกิจ สังคม วัฒนธรรมและประเทศชาติ เพื่อเป็นพื้นฐานต่อการพัฒนาอุตสาหกรรมการบินของประเทศซึ่งมีความจำเป็นอย่างยิ่ง ช่วยลดปัญหาการขาดแคลนบุคลากรที่มีความเชี่ยวชาญเฉพาะทางตามนโยบายของประเทศ อันจะช่วยสังคมและส่งเสริมพื้นฐานทางด้านเศรษฐกิจของประเทศให้มีความมั่นคงและเจริญก้าวหน้าอย่างต่อเนื่อง จึงต้องมีการจัดทำหลักสูตรให้สอดคล้องกับความเปลี่ยนแปลงดังกล่าวเพื่อให้การจัดการเรียนการสอนบรรลุตามมาตรฐานผลการเรียนรู้ตามที่มาตรฐานกำหนด

วัตถุประสงค์ของหลักสูตร

1. มีความรู้ความสามารถและทักษะทางวิชาการเพื่อการประกอบวิชาชีพด้านการบิน โดยสามารถประยุกต์ใช้องค์ความรู้และศาสตร์ในสาขาวิชาที่เกี่ยวข้อง รวมทั้งเทคโนโลยีและวิทยาการที่ทันสมัยในการปฏิบัติงานได้อย่างมีประสิทธิภาพและก่อให้เกิดประโยชน์สูงสุด
2. ติดต่อสื่อสารทั้งการพูดและการเขียน ด้วยภาษาไทยและภาษาอังกฤษอย่างมีประสิทธิภาพ
3. มีมนุษยสัมพันธ์ที่ดี สามารถทำงานร่วมกันเป็นทีมได้อย่างมีประสิทธิภาพ
4. เป็นผู้นำที่มีวิสัยทัศน์กว้างไกลและมีความคิดริเริ่มสร้างสรรค์ โดยเฉพาะในเชิงวิชาการ และสามารถสร้างสรรค์ผลงานทางวิชาการที่ดีมีคุณภาพในระดับมาตรฐานสากล
5. มีความรู้ความสามารถและทักษะการใช้เทคโนโลยีสารสนเทศ เทคโนโลยีและวิทยาการที่ทันสมัยอย่างต่อเนื่อง
6. คิดวิเคราะห์อย่างเป็นระบบและแก้ไขปัญหาอย่างสร้างสรรค์ทั้งในชีวิตประจำวันและที่เกี่ยวกับการปฏิบัติงาน
7. มีความสนใจใฝ่เรียนรู้ ติดตามความก้าวหน้าทั้งทางด้านวิชาการ เทคโนโลยีและวิทยาการ ที่ทันสมัยอย่างต่อเนื่อง ด้วยการศึกษาค้นคว้าและนำผลการวิจัยมาประยุกต์ใช้ ซึ่งจะนำไปสู่การพัฒนาตนเอง พัฒนาการเรียนรู้และการปฏิบัติงาน รวมทั้งพัฒนาวิชาชีพอย่างต่อเนื่องตลอดชีวิต
8. มีเจตคติที่ดีต่อการให้บริการแก่ประชาชนทุกระดับอย่างมีประสิทธิภาพ
9. มีคุณธรรม จริยธรรม และตระหนักถึงจรรยาบรรณในการประกอบอาชีพ ตลอดจนส่งเสริมและดำรงไว้ซึ่งขนบธรรมเนียมประเพณี ศิลปวัฒนธรรมที่ดีงาม และสนับสนุนการปกครองในระบอบประชาธิปไตย เคารพในกติกาและรับผิดชอบต่อหน้าที่ในสังคม

โครงสร้างหลักสูตร 4 ปี

จำนวนหน่วยกิต ตลอดหลักสูตร	**128**	**หน่วยกิต**
1. หมวดวิชาศึกษาทั่วไป	**30**	**หน่วยกิต**
2. หมวดวิชาเฉพาะ	**89**	**หน่วยกิต**
2.1 วิชาพื้นฐานวิชาชีพ	26	หน่วยกิต
2.2 วิชาชีพบังคับ	33	หน่วยกิต
2.3 วิชาชีพเลือก	15	หน่วยกิต
2.4 วิชาโท/วิชาเฉพาะ	15	หน่วยกิต
3. หมวดวิชาเลือกเสรี	**9**	**หน่วยกิต**

รายวิชา

1. หมวดวิชาศึกษาทั่วไป **30 หน่วยกิต**

เลือกรายละเอียดวิชาที่กำหนดในหมวดวิชาศึกษาทั่วไป มหาวิทยาลัยศรีปทุม โดยได้รับความเห็นชอบจากคณะ

2. หมวดวิชาเฉพาะ **89 หน่วยกิต**

2.1 วิชาพื้นฐานวิชาชีพ **26 หน่วยกิต**

รหัสวิชา	ชื่อวิชา	หน่วยกิต
ASM112	การค้นหาช่วยชีวิตและการฝึกการยังชีพ	3(3-0-6)
ASM114	ภาวะผู้นำด้านความปลอดภัยและความเป็นมืออาชีพด้านการบิน	3(3-0-6)
ASM210	หลักการความปลอดภัยการบิน	1(1-0-2)
ASM219	หลักการบินขั้นพื้นฐาน	1(1-0-2)
CHM111	เคมีประยุกต์เพื่อการบิน	3(3-0-6)
ENG118	ภาษาอังกฤษการจัดการการบิน 2	3(2-2-5)
ENG217	ภาษาอังกฤษการจัดการการบิน 3	3(2-2-5)
ENG218	ภาษาอังกฤษสำหรับการบิน	3(3-0-6)
MAT110	คณิตศาสตร์ประยุกต์เพื่อการบิน	3(3-0-6)
PHY113	ฟิสิกส์ประยุกต์เพื่อการบิน	3(3-0-6)

2.2 กลุ่มวิชาชีพบังคับ **33 หน่วยกิต**

รหัสวิชา	ชื่อวิชา	หน่วยกิต
ASM222	ความปลอดภัยการบินและการรักษาความปลอดภัย	3(3-0-6)
ASM224	การสอบสวนสืบสวนอากาศยานอุบัติการณ์อุบัติเหตุ	3(3-0-6)
ASM225	ระบบการจัดการความปลอดภัย	3(3-0-6)
ASM226	มนุษย์ปัจจัยในการป้องกันอากาศยานอุบัติเหตุ	3(3-0-6)
ASM320	มาตรฐานอาชีพการบินและแนวคิดเชิงระบบ	3(3-0-6)
ASM323	กฎระเบียบ และข้อบังคับด้านการบิน	3(3-0-6)
ASM325	อุตุนิยมวิทยาการบิน	3(3-0-6)
ASM326	ระบบการควบคุมการจราจรทางอากาศ	3(3-0-6)
ASM329	จริยธรรมในอุตสาหกรรมการบิน	2(2-0-4)
ASM498	เตรียมสหกิจศึกษาการจัดการความปลอดภัยการบิน	1(0-2-1)
ASM499	สหกิจศึกษาการจัดการความปลอดภัยการบิน	6(0-40-0)

หมายเหตุ : นักศึกษาที่ไม่สามารถเรียนรายวิชา ASM499 สหกิจศึกษาการจัดการความปลอดภัยการบิน ให้เลือกเรียนรายวิชาในกลุ่มวิชาชีพเลือกให้ครบตามจำนวน โดยได้รับอนุมัติจากคณะ

2.3 วิชาชีพเลือก **15 หน่วยกิต**

ให้นักศึกษาเลือกเรียนจากรายวิชาดังต่อไปนี้ จำนวน 15 หน่วยกิต ทั้งนี้ต้องได้รับความเห็นชอบจากคณะ

กลุ่มนักบินส่วนบุคคล
(Private Pilot)

รหัสวิชา	ชื่อวิชา	หน่วยกิต
PPL331	ความรู้ด้านการบินสำหรับนักบินส่วนบุคคล	6(4-4-10)

หมายเหตุ : นักศึกษาที่เลือกเรียนกลุ่มความรู้เบื้องต้นนักบินส่วนบุคคล ให้เลือกเรียนวิชาในกลุ่มวิชาชีพเลือกกลุ่มใดกลุ่มหนึ่งของวิทยาลัยฯ เพิ่มเติม ให้ครบตามหน่วยกิตของกลุ่มวิชาชีพเลือก

กลุ่มนักบินพาณิชย์ตรี
(Commercial Pilot)

CPL431	ความรู้ด้านการบินสำหรับนักบินพาณิชย์ตรี	15(9-12-24)

กลุ่มการจัดการสนามบินและสินค้าทางอากาศ
(Airport and Air Cargo Management)

รหัสวิชา	ชื่อวิชา	หน่วยกิต
APM331	การดำเนินงานท่าอากาศยาน	3(3-0-6)
APM332	การขนส่งสินค้าทางอากาศ	3(2-2-5)
APM433	ธุรกิจตัวแทนการจัดการขนส่งสินค้าและพิธีการศุลกากร	3(2-2-5)
APM435	การจัดการบริการภาคพื้น	3(2-2-5)
APM438	การบินกับสิ่งแวดล้อม	3(3-0-6)
APM439	การควบคุมน้ำหนักและความสมดุลของอากาศยาน และการใช้หน่วยโหลดอุปกรณ์	3(2-2-5)

กลุ่มการจัดการความปลอดภัยและความมั่นคง
(Safety and Security Management)

รหัสวิชา	ชื่อวิชา	หน่วยกิต
SSM331	สุขศาสตร์อุตสาหกรรมเบื้องต้น	3(3-0-6)
SSM332	การควบคุมอันตรายด้านอุตสาหกรรม	3(3-0-6)
SSM433	กฎหมายด้านความปลอดภัยและอาชีวอนามัย	3(3-0-6)
SSM434	การวิเคราะห์ความเสี่ยงและความปลอดภัย	3(3-0-6)
SSM438	พลวัตกลุ่มและการทำงานเป็นทีมเพื่อความปลอดภัย	3(3-0-6)
SSM439	การป้องกันอัคคีภัยในโรงงานอุตสาหกรรมการบิน	3(3-0-6)

กลุ่มการจัดการความปลอดภัยการคมนาคม
(Transportation Safety Management)

รหัสวิชา	ชื่อวิชา	หน่วยกิต
TSM331	ระบบการจัดการความปลอดภัยในการคมนาคม	3(3-0-6)
TSM332	การจัดการความเสี่ยงในการดำเนินงานด้านการขนส่ง	3(3-0-6)
TSM433	การวิเคราะห์สาเหตุต้นตอ	3(3-0-6)
TSM434	มนุษย์ปัจจัยเพื่อความปลอดภัยในการคมนาคม	3(3-0-6)
TSM435	การสอบสวนมนุษย์ปัจจัยในอุบัติเหตุด้านการคมนาคม	3(3-0-6)
TSM436	ระบบสารสนเทศความปลอดภัยทางถนน	3(3-0-6)
TSM437	การจัดการความปลอดภัยในการจราจรบนถนน	3(3-0-6)

กลุ่มศึกษาร่วมนานาชาติ
(Trans International Study)

รหัสวิชา	ชื่อวิชา	หน่วยกิต
ASM330	การศึกษาด้านการบินเบื้องต้น	3(3-0-6)
ASM331	วิทยาศาสตร์การบิน	3(3-0-6)
ASM332	การดำเนินงานและการออกแบบของสายการบิน	3(3-0-6)
ASM333	การบินระหว่างประเทศ	3(3-0-6)
ASM334	การเดินอากาศ	3(3-0-6)
ASM335	ระบบการเดินอากาศ	3(3-0-6)
ASM336	การจัดการความปลอดภัย	3(3-0-6)
ASM337	เศรษฐศาสตร์การบิน	3(3-0-6)
ASM338	การรักษาความปลอดภัยการบินและการจัดการความเสี่ยง	3(3-0-6)
ASM339	มนุษย์ปัจจัยการบินร่วมสมัย	3(3-0-6)

กลุ่มนักบินอากาศยานไร้คนขับ
(Remote Pilot Aircraft System)

รหัสวิชา	ชื่อวิชา	หน่วยกิต
RPS33167	นักบินอากาศยานไร้คนขับ	15(9-12-24)

หมายเหตุ : กลุ่มวิชา “นักบินอากาศยานไร้คนขับ” ศึกษาเป็นแพ็คเกจ นักศึกษาเรียนบินจริงตามมาตรฐานของสำนักงานการบินพลเรือนระหว่างประเทศ (ICAO)

หรือเลือกเรียนจากรายวิชาดังต่อไปนี้

รหัสวิชา	ชื่อวิชา	หน่วยกิต
ASM290	การบูรณาการการเรียนกับการทำงาน 1	3(0-20-0)
ASM296	การบูรณาการการเรียนกับการทำงาน 3	6(0-40-0)
ASM297	การบูรณาการการเรียนกับการทำงาน 2	3(0-20-0)
ASM298	การบูรณาการการเรียนกับการทำงาน 4	6(0-40-0)

2.4 วิชาโท/วิชาเฉพาะ **15 หน่วยกิต**

นักศึกษาจะต้องเลือกเรียนจากกลุ่มวิชาโท/วิชาเฉพาะ หรือวิชาเอกของหลักสูตรที่เปิดสอนในระดับปริญญาตรีของมหาวิทยาลัยศรีปทุม จำนวน 15 หน่วยกิต ทั้งนี้ต้องได้รับความเห็นชอบจากคณะ

3. หมวดวิชาเลือกเสรี **9 หน่วยกิต**

นักศึกษาในคณะเลือกเรียนอย่างน้อย 9 หน่วยกิต จากรายวิชาที่เปิดสอนในระดับปริญญาตรีของมหาวิทยาลัยศรีปทุม

4. วิชาโทสำหรับนักศึกษาสาขาอื่น

ให้เลือกเรียนจากรายวิชาต่อไปนี้

กลุ่มการจัดการการบิน
(Aviation Management)

รหัสวิชา	ชื่อวิชา	หน่วยกิต
APM437	ระบบการขนส่งทางอากาศ	3(3-0-6)
APM438	การบินกับสิ่งแวดล้อม	3(3-0-6)
PCP433	ความรู้การบินเกี่ยวกับนักบินพาณิชย์ 1	3(3-0-6)
PCP436	เทคนิคเฉพาะแบบอากาศยานมากกว่าหนึ่งเครื่องยนต์	3(3-0-6)
SSM437	การบริหารทรัพยากรการบิน	3(3-0-6)
SSM438	พลวัตกลุ่มและการทำงานเป็นทีมเพื่อความปลอดภัย	3(3-0-6)
TSM436	ระบบสารสนเทศความปลอดภัยทางถนน	3(3-0-6)
TSM437	การจัดการความปลอดภัยในการจราจรบนถนน	3(3-0-6)

กลุ่มการจัดการสนามบินและสินค้าทางอากาศ
(Airport and Air Cargo Management)

รหัสวิชา	ชื่อวิชา	หน่วยกิต
APM331	การดำเนินงานท่าอากาศยาน	3(3-0-6)
APM332	การขนส่งสินค้าทางอากาศ	3(2-2-5)
APM433	ธุรกิจตัวแทนการจัดการขนส่งสินค้าและพิธีการศุลกากร	3(2-2-5)
APM435	การจัดการบริการภาคพื้น	3(2-2-5)
APM439	การควบคุมน้ำหนักและความสมดุลของอากาศยานและการใช้หน่วยโหลดอุปกรณ์	3(2-2-5)

กลุ่มการจัดการความปลอดภัยและความมั่นคง
(Safety and Security Management)

รหัสวิชา	ชื่อวิชา	หน่วยกิต
SSM331	สุขศาสตร์อุตสาหกรรมเบื้องต้น	3(3-0-6)
SSM332	การควบคุมอันตรายด้านอุตสาหกรรม	3(3-0-6)
SSM433	กฎหมายด้านความปลอดภัยและอาชีวอนามัย	3(3-0-6)
SSM434	การวิเคราะห์ความเสี่ยงและความปลอดภัย	3(3-0-6)
SSM439	การป้องกันอัคคีภัยในโรงงานอุตสาหกรรมการบิน	3(3-0-6)

กลุ่มการจัดการความปลอดภัยการคมนาคม
(Transportation Safety Management)

รหัสวิชา	ชื่อวิชา	หน่วยกิต
TSM331	ระบบการจัดการความปลอดภัยในการคมนาคม	3(3-0-6)
TSM332	การจัดการความเสี่ยงในการดำเนินงานด้านการขนส่ง	3(3-0-6)
TSM433	การวิเคราะห์สาเหตุต้นตอ	3(3-0-6)
TSM434	มนุษย์ปัจจัยเพื่อความปลอดภัยในการคมนาคม	3(3-0-6)
TSM435	การสอบสวนมนุษย์ปัจจัยในอุบัติเหตุด้านการคมนาคม	3(3-0-6)



วิทยาลัยการท่องเที่ยวและการบริการ
COLLEGE OF TOURISM AND HOSPITALITY

COLLEGE OF TOURISM AND HOSPITALITY

วิทยาลัยการท่องเที่ยว และการบริการ

www.spu.ac.th/fac/tourism



ผู้ช่วยศาสตราจารย์ ดร.อนุพงศ์ อวิรุทธา
คณบดี
- D.B.A. (Strategic Management) เกียรตินิยมอันดับ 1
  Argosy University, U.S.A.
- M.B.A. (Marketing) เกียรตินิยมอันดับ 1
  Oklahoma City University, U.S.A.
- M.B.A. (Infomation Technology) เกียรตินิยมอันดับ 1
  Oklahoma City University, U.S.A.
- บธ.บ. (การจัดการ) มหาวิทยาลัยหอการค้าไทย

e-mail : anupong.av@spu.ac.th



อาจารย์สละ แย้มมีกลิ่น
รองคณบดี
- M.S. (Business Education) Southern New Hampshire University, U.S.A.
- ศศ.บ. (การสอนภาษาอังกฤษ) มหาวิทยาลัยรามคำแหง

e-mall : sala.ya@spu.ac.th



อาจารย์เตือนใจ ศรีชะฎา
ผู้ช่วยคณบดีฝ่ายวิชาการ
- บธ.ม. (การเงินและการธนาคาร) มหาวิทยาลัยศรีปทุม
- บธ.บ. (อุตสาหกรรมบริการ) มหาวิทยาลัยรามคำแหง

e-mall : tuaenjai.sr@spu.ac.th



อาจารย์วรวลัญช์ ธนัชปิยะธันย์
ผู้ช่วยคณบดีฝ่ายกิจการนักศึกษา
- วท.ม. (การจัดการนันทนาการการท่องเที่ยว) เกียรตินิยมอันดับ 1
  จุฬาลงกรณ์มหาวิทยาลัย
- ศศ.บ. (ภาษาอังกฤษ) เกียรตินิยมอันดับ 2 มหาวิทยาลัยกรุงเทพ

e-mail : voravarund.dh@spu.ac.th



อาจารย์ณัฏฐมน เผ่าพันธุ์
หัวหน้าสาขาวิชาธุรกิจการบิน
- ศศ.ม. (การจัดการการบิน) มหาวิทยาลัยเกษมบัณฑิต
- ศศ.บ. (ธุรกิจการบิน) มหาวิทยาลัยเกษมบัณฑิต

e-mail : nattamon.ph@spu.ac.th



ดร.ปณต อัศวชัย

หัวหน้าสาขาวิชาการจัดการการท่องเที่ยวและไมซ์

- Ph.D. (Architectural Heritage Management and Tourism) International Program, Faculty of Architecture,Silpakorn University
- M.B.A. (Hotel and Tourism Management) International Program, Silpakorn University International College (SUIC)
- M.S. (Tourism and International Hospitality) Perpignan University, France.
- B.Com.Art (International Program) Major in Public Relations Bangkok University International College (BUIC), Bangkok

e-mail : panot.as@spu.ac.th



ดร.ชญาณิศา วงษ์พันธุ์

รักษาการหัวหน้าสาขาวิชาการจัดการธุรกิจบริการเรือสำราญ

- ปร.ด. (การจัดการการท่องเที่ยวและการโรงแรม), มหาวิทยาลัยพะเยา
- ศศ.ม. (การจัดการการท่องเที่ยว), มหาวิทยาลัยธุรกิจบัณฑิตย์
- ศศ.บ. (การท่องเที่ยว), มหาวิทยาลัยเทคโนโลยีราชมงคลเทคนิคกรุงเทพ

e-mail : chayanisa.wo@spu.ac.th



อาจารยสิริจันทรา ทองจีน

หัวหน้าสาขาวิชาการจัดการโรงแรมและไมซ์

- M.A. (Internation Tourism and Hotel Management) (International Program), Southern Cross University, Australia
- ศศ.ม. (การจัดการโรงแรมและการท่องเที่ยวนานาชาติ), มหาวิทยาลัยนเรศวร
- ศศ.บ. (อุตสาหกรรมการท่องเที่ยว) (ธุรกิจการบิน), มหาวิทยาลัยราชภัฏสวนดุสิต

e-mail : Sirijantra.th@spu.ac.th



กันต์สินี นุชเพนียด

ผู้จัดการสำนักงานเลขานุการคณะ

- บธ.ม. (ธุรกิจขนส่งและการค้าระหว่างประเทศ), มหาวิทยาลัยศรีปทุม
- บธ.บ. (การตลาด), มหาวิทยาลัยราชภัฏนครราชสีมา

e-mail : kansinee.nu@spu.ac.th

วิทยาลัยการท่องเที่ยวและการบริการ

หลักสูตรที่เปิดสอน

หลักสูตรศิลปศาสตรบัณฑิต (ศศ.บ.)

Bachelor of Arts Program (B.A.)

- **สาขาวิชาธุรกิจการบิน**
  (Airline Business)
- **สาขาวิชาการจัดการบริการธุรกิจเรือสำราญ**
  (Hospitality Management for Cruise Lines Business)
- **สาขาวิชาการจัดการโรงแรมและไมซ์**
  (Hotel and MICE Management)

วิทยาลัยการท่องเที่ยวและการบริการ มุ่งมั่นที่จะสร้างบุคลากรที่มีความรู้ความสามารถด้านการท่องเที่ยวและบริการ เพื่อตอบสนองสถานการณ์และแนวโน้มของอุตสาหกรรมการท่องเที่ยวในตลาดโลก โดยเฉพาะอย่างยิ่งรัฐบาลไทยมีเป้าหมายที่จะส่งเสริมและพัฒนาอุตสาหกรรมการท่องเที่ยวไทยให้มีความก้าวหน้าและสอดคล้องกับพฤติกรรมของนักท่องเที่ยวทั่วโลกที่เปลี่ยนไปตามกระแสของโลกาภิวัฒน์ ยิ่งกว่านั้นยังมีความตั้งใจจะพัฒนาขีดความสามารถและประสิทธภาพของบุคลากรให้สู่ระดับสากล อีกทั้งได้จัดเตรียมความพร้อมด้านอุปกรณ์และห้องปฏิบัติการที่ทันสมัย คณาจารย์ผู้ทรงคุณวุฒิและบุคลากรมืออาชีพที่มีประสบการณ์ด้านการโรงแรม ธุรกิจการบิน การท่องเที่ยวและธุรกิจเรือสำราญ เพื่อสร้างคนรุ่นใหม่ให้มีทักษะด้านการท่องเที่ยวและมีจิตวิญญาณด้านการบริการเต็มรูปแบบ

สาขาวิชาธุรกิจการบิน

“เราสร้างมืออาชีพสู่โลกธุรกิจการบิน”

มุ่งผลิตบัณฑิตให้มีคุณลักษณะและศักยภาพที่ตรงตามความต้องการของตลาดแรงงานในธุรกิจการบิน โดยหลักสูตรได้บูรณาการศาสตร์ต่าง ๆ และรวบรวมองค์ความรู้เกี่ยวกับงานธุรกิจการบินที่เกี่ยวข้องมาพัฒนาเป็นหลักสูตรวิชาชีพที่ทันสมัย ซึ่งผู้เรียนจะได้รับการถ่ายทอดความรู้ความสามารถจากผู้ที่มีประสบการณ์ตรงในสาขาวิชาชีพทางด้านธุรกิจการบิน ที่สอดคล้องกับเนื้อหาวิชาที่เรียน โดยเน้นทั้งภาคทฤษฎีและปฏิบัติเพื่อให้ผู้เรียนมีความรู้ ความสามารถและเป็นที่ยอมรับของตลาดแรงงานสากลด้านธุรกิจการบิน ที่ยั่งยืน โดยเฉพาะอย่างยิ่งในภาคพื้นเอเชีย-แปซิฟิค หลักสูตรได้ครอบคลุมการวางแผนและการพัฒนา การบริการการสื่อสาร เทคโนโลยีสารสนเทศ และการอนุรักษ์ความเป็นเอกลักษณ์ของชาติ นอกจากนี้หลักสูตรยังมีการมุ่งเน้นภาษาต่างประเทศทั้งภาษาอังกฤษและภาษาที่สาม ซึ่งเป็นจุดแข็งของคณะในการบริหารจัดการสาขาวิชาธุรกิจการบินให้เป็นไปตามปณิธาน ดังกล่าวข้างต้น การจัดการศึกษาจึงเป็นไปอย่างมีมาตรฐาน เป็นที่ยอมรับของภาคธุรกิจ สังคม ทั้งในระดับชาติและนานาชาติ นักศึกษาจะมีโอกาสได้เรียนรู้ ฝึกฝน และหาประสบการณ์จากการเรียนในห้องเรียน ห้องปฏิบัติการ และการลงมือปฏิบัติงานจริงเสมือนเป็นเจ้าหน้าที่ของหน่วยงานในองค์กรที่มีชื่อเสียงทางด้านธุรกิจการบินทั้งในภาครัฐและเอกชน เนื่องจากมีเครือข่ายการตกลงความร่วมมือทางวิชาการระหว่างมหาวิทยาลัยศรีปทุมกับสถาบันการศึกษาและหน่วยงานที่ภาครัฐและเอกชนที่มีชื่อเสียงทางด้านธุรกิจการบินอย่างกว้างขวาง เช่น บริษัทการบินไทย จำกัด (มหาชน)

โอกาสความก้าวหน้าในอาชีพการงาน

บัณฑิตของสาขาวิชาธุรกิจการบินสามารถนำความรู้และประสบการณ์ไปใช้ประกอบอาชีพต่าง ๆ ในธุรกิจการบิน เช่น พนักงานต้อนรับบนเครื่องบิน พนักงานบริการผู้โดยสารภาคพื้น พนักงานในหน่วยงานขนส่งสินค้าอากาศ พนักงานอาคารและคลังสินค้า พนักงานหน่วยงานโภชนาการและครัวการบิน พนักงานหน่วยงานการจัดการตารางบิน พนักงานฝ่ายทรัพยากรมนุษย์ของสายการบิน พนักงานอำนวยการบิน พนักงานในแผนกสำรองที่นั่งและงานบัตรโดยสาร ฯลฯ นอกจากนี้ ยังมีโอกาสทางอาชีพในองค์กร หรือธุรกิจอื่น ๆ ที่เกี่ยวข้องกับธุรกิจสายการบิน เช่น การท่าอากาศยานแห่งประเทศไทย กรมศุลกากร กรมการขนส่งทางอากาศ สำนักงานตำรวจตรวจคนเข้าเมือง และแผนกสำรองที่นั่งและจัดจำหน่ายบัตรโดยสารของบริษัทตัวแทนการท่องเที่ยว การจัดการธุรกิจการบินและการขนส่งสินค้าอากาศ บริษัทขนส่งสินค้าและพัสดุภัณฑ์ บริษัทนำเข้าและส่งออก บริษัทการบินพาณิชย์ บริษัทจำหน่ายบัตรโดยสารสายการบิน ท่าอากาศยานทั้งของภาครัฐและเอกชน งานบริการลูกค้าภาคพื้นดิน ธุรกิจสินค้าปลอดภาษี ฯลฯ

โครงสร้างหลักสูตร 4 ปี

จำนวนหน่วยกิต ตลอดหลักสูตร	**130**	**หน่วยกิต**
1. หมวดวิชาศึกษาทั่วไป	**30**	**หน่วยกิต**
2. หมวดวิชาเฉพาะ	**85**	**หน่วยกิต**
2.1 วิชาพื้นฐานวิชาชีพ	24	หน่วยกิต
2.2 วิชาชีพบังคับ	31	หน่วยกิต
2.3 วิชาชีพเลือก	15	หน่วยกิต
2.4 วิชาโท/วิชาเฉพาะ	15	หน่วยกิต
3. หมวดวิชาเลือกเสรี	**15**	**หน่วยกิต**

รายวิชา

1. หมวดศึกษาทั่วไป **30 หน่วยกิต**

เลือกจากรายวิชาที่กำหนดในหมวดวิชาศึกษาทั่วไป มหาวิทยาลัยศรีปทุม โดยได้รับความเห็นชอบจากคณะ

2. หมวดวิชาเฉพาะ **85 หน่วยกิต**

2.1 วิชาพื้นฐานวิชาชีพ **24 หน่วยกิต**

รหัสวิชา	**ชื่อวิชา**	**หน่วยกิต**
ALB117	ความรู้เกี่ยวกับอุตสาหกรรมการบิน	3(3-0-6)
CTH111	อุตสาหกรรมการท่องเที่ยวและการบริการ	3(3-0-6)
CTH113	การพัฒนาบุคลิกภาพและอัตลักษณ์เพื่องานบริการ	3(2-2-5)
CTH114	พฤติกรรมนักท่องเที่ยวและการสื่อสารข้ามวัฒนธรรม	3(3-0-6)
CTH115	จิตวิทยาการบริการ	3(3-0-6)
CTH211	เทคโนโลยีสารสนเทศเพื่ออุตสาหกรรมการท่องเที่ยวและการบริการ	3(2-2-5)
CTH216	การพัฒนาสมรรถนะบุคลากรวิชาชีพเพื่ออุตสาหกรรมการบริการ	3(3-0-6)
CTH232	ภาษาอังกฤษเพื่ออุตสาหกรรมการบริการ	3(2-2-5)

2.2 วิชาชีพบังคับ **31 หน่วยกิต**

รหัสวิชา	**ชื่อวิชา**	**หน่วยกิต**
ALB212	กฎหมายการบิน	3(3-0-6)
ALB221	การจัดการและการดำเนินงานท่าอากาศยาน	3(3-0-6)
ALB230	การบริการและภาษาอังกฤษสำหรับการบริการผู้โดยสารสายการบิน	3(2-2-5)
ALB241	การขนส่งสินค้าทางอากาศ	3(3-0-6)
ALB324	โภชนาการและครัวการบิน	3(3-0-6)
ALB326	การสำรองที่นั่งและงานบัตรโดยสาร	3(2-2-5)
ALB327	การบริการผู้โดยสารบนเครื่องบิน	3(2-2-5)

ALB311	การขายและการตลาดสำหรับอุตสาหกรรมการบริการ	3(3-0-6)
ALB498	เตรียมสหกิจศึกษาด้านธุรกิจการบิน	1(0-2-1)
ALB499	สหกิจศึกษาด้านธุรกิจการบิน	6(0-40-0)

หมายเหตุ : นักศึกษาที่ไม่สามารถเรียนรายวิชา ALB499 สหกิจศึกษาด้านธุรกิจการบิน ให้เลือกเรียนรายวิชาในวิชาชีพเลือกแทน จำนวน 2 รายวิชารวม 6 หน่วยกิต โดยได้รับอนุมัติจากคณะ

2.3 วิชาชีพเลือก 15 หน่วยกิต

โดยนักศึกษาเลือกรายวิชาดังต่อไปนี้ จำนวนไม่น้อยกว่า 15 หน่วยกิต ทั้งนี้ต้องได้รับความเห็นชอบจากคณะ

กลุ่มธุรกิจการบิน

รหัสวิชา	ชื่อวิชา	หน่วยกิต
ALB229	การจัดการทรัพยากรมนุษย์ด้านอุตสาหกรรมการบิน	3(3-0-6)
ALB232	การเตรียมความพร้อมเพื่องานบริการบนเครื่องบิน	3(2-2-5)
ALB233	การจัดการบริการสายการบินต้นทุนต่ำ	3(3-0-6)
ALB234	การบริการหลุมจอดสายการบิน	3(3-0-6)
ALB235	อุตสาหกรรมการบินกับสิ่งแวดล้อม	3(3-0-6)
ALB236	นิรภัยและการรักษาความปลอดภัยทางการบิน	3(3-0-6)
ALB237	การบริหารข่าวสารและประชาสัมพันธ์เพื่ออุตสาหกรรมการบิน	3(3-0-6)
ALB238	การจัดการความเสี่ยงในอุตสาหกรรมการบิน	3(3-0-6)
ALB242	การบริการจราจรทางอากาศและตารางการบิน	3(3-0-6)
ALB243	การบัญชีและการจัดการทางการเงินสำหรับอุตสาหกรรมการบิน	3(3-0-6)
ALB312	การบริหารเชิงกลยุทธ์และนวัตกรรมสำหรับอุตสาหกรรมบริการ	3(3-0-6)
ALB323	การบริหารทรัพยากรการบิน	3(3-0-6)
ALB328	ภาษาอังกฤษเพื่อการบริการผู้โดยสารบนเครื่องบิน	2(1-2-5)
ALB331	การพยากรณ์ด้านการบินและอุตุนิยมวิทยาการบิน	3(3-0-6)
ALB333	ราคาและบัตรโดยสาร	3(2-2-5)
ALB334	การจัดการลูกค้าสัมพันธ์	3(3-0-6)
ALB335	โลจิสติกส์ด้านการขนส่งทางอากาศ	3(3-0-6)
ALB337	การบริการสำหรับผู้สูงวัยในอุตสาหกรรมการบิน	3(3-0-6)
ALB421	สัมมนาอุตสาหกรรมการบิน	3(2-2-5)
ALB430	หัวข้อเฉพาะในอุตสาหกรรมการบิน	3(3-0-6)
ALB290	การบูรณาการการเรียนกับการทำงาน 1	3(0-20-0)
ALB296	การบูรณาการการเรียนกับการทำงาน 2	3(0-20-0)
ALB297	การบูรณาการการเรียนกับการทำงาน 3	6(0-40-0)
ALB298	การบูรณาการการเรียนกับการทำงาน 4	6(0-40-0)

กลุ่มทักษะภาษาต่างประเทศเพื่องานอาชีพ (ภาษาอังกฤษและภาษาจีน)

รหัสวิชา	ชื่อวิชา	หน่วยกิต
ENG335	การสื่อสารภาษาอังกฤษธุรกิจ	3(3-0-6)
ENG338	การเตรียมตัวเพื่อการทดสอบภาษาอังกฤษแบบสมิทธิภาพ	3(2-2-5)
CHN211	การฟังและการพูดภาษาจีน 1	3(2-2-5)
CHN212	การฟังและการพูดภาษาจีน 2	3(2-2-5)
CHN215	ทักษะการอ่านภาษาจีน	3(2-2-5)

กลุ่มทักษะภาษาต่างประเทศเพื่องานอาชีพ (ภาษาอังกฤษแลภาษาญี่ปุ่น)

รหัสวิชา	ชื่อวิชา	หน่วยกิต
ENG335	การสื่อสารภาษาอังกฤษธุรกิจ	3(3-0-6)
ENG338	การเตรียมตัวเพื่อการทดสอบภาษาอังกฤษแบบสมิทธิภาพ	3(2-2-5)
JPN211	การฟังและการพูดภาษาญี่ปุ่น 1	3(2-2-5)
JPN212	การฟังและการพูดภาษาญี่ปุ่น 2	3(2-2-5)
JPN215	ทักษะการอ่านภาษาญี่ปุ่น	3(2-2-5)

กลุ่มทักษะภาษาต่างประเทศเพื่องานอาชีพ (ภาษาอังกฤษและภาษาฝรั่งเศส)

รหัสวิชา	ชื่อวิชา	หน่วยกิต
ENG335	การสื่อสารภาษาอังกฤษธุรกิจ	3(3-0-6)
ENG338	การเตรียมตัวเพื่อการทดสอบภาษาอังกฤษแบบสมิทธิภาพ	3(2-2-5)
FRN211	การฟังและการพูดภาษาฝรั่งเศส 1	3(2-2-5)
FRN212	การฟังและการพูดภาษาฝรั่งเศส 2	3(2-2-5)
FRN215	ทักษะการอ่านภาษาฝรั่งเศส	3(2-2-5)

กลุ่มทักษะภาษาต่างประเทศเพื่องานอาชีพ (ภาษาอังกฤษและภาษาเกาหลี)

รหัสวิชา	ชื่อวิชา	หน่วยกิต
ENG335	การสื่อสารภาษาอังกฤษธุรกิจ	3(3-0-6)
ENG338	การเตรียมตัวเพื่อการทดสอบภาษาอังกฤษแบบสมิทธิภาพ	3(2-2-5)
KOR211	การฟังและการพูดภาษาเกาหลี 1	3(2-2-5)
KOR212	การฟังและการพูดภาษาเกาหลี 2	3(2-2-5)
KOR215	ทักษะการอ่านภาษาเกาหลี	3(2-2-5)

2.4 วิชาโท/วิชาเฉพาะ 15 หน่วยกิต

นักศึกษาเลือกเรียนรายวิชาจากวิชาโท/วิชาเฉพาะ หรือวิชาเอก/วิชาชีพ หรือวิชาแกน/ วิชาชีพพื้นฐานของหลักสูตรที่เปิดสอนในระดับปริญญาตรีของมหาวิทยาลัยศรีปทุม ทั้งนี้ต้องได้รับความเห็นชอบจากคณะ

3. หมวดวิชาเลือกเสรี **15 หน่วยกิต**

นักศึกษาเลือกเรียนรายวิชา ที่เปิดสอนในระดับปริญญาตรีของมหาวิทยาลัยศรีปทุมทั้งหลักสูตรภาษาไทยและหลักนานาชาติ ทั้งนี้ต้องได้รับความเห็นชอบจากคณะ

4. วิชาโทสำหรับนักศึกษาหลักสูตรอื่น

ให้เลือกเรียนจากรายวิชาต่อไปนี้

รหัสวิชา	ชื่อวิชา	หน่วยกิต
ALB117	ความรู้เกี่ยวกับอุตสาหกรรมการบิน	3(3-0-6)
ALB221	การจัดการและการดำเนินงานท่าอากาศยาน	3(3-0-6)
ALB230	การบริการและภาษาอังกฤษสำหรับการบริการผู้โดยสารสายการบิน	3(2-2-5)
ALB241	การขนส่งสินค้าทางอากาศ	3(3-0-6)
ALB311	การขายและการตลาดสำหรับอุตสาหกรรมการบริการ	3(3-0-6)
ALB326	การสำรองที่นั่งและงานบัตรโดยสาร	3(3-0-6)
ALB327	การบริการผู้โดยสารบนเครื่องบิน	3(2-2-5)
ALB337	การบริการสำหรับผู้สูงวัยในอุตสาหกรรมการบิน	3(3-0-6)

สาขาวิชาการจัดการบริการธุรกิจเรือสำราญ

เป็นหลักสูตรที่มีมาตรฐาน ผ่านการรับทราบจากกระทรวงอุดมศึกษา วิทยาศาสตร์ วิจัยและนวัตกรรม เน้นการเรียนด้านการจัดการบริการธุรกิจเรือสำราญในแผนกต่าง ๆ อาทิ ด้านการจัดการงานส่วนหน้า (Front Office) ด้านการจัดการงานห้องพัก (Housekeeping) ด้านการจัดการบริการอาหารและเครื่องดื่ม (Food and Beverage) ด้านการจัดกิจกรรมนันทนาการ (Recreation Activity) และด้านการจัดการงานครัวและศิลปะการประกอบอาหาร (Kitchen Management and Culinary Arts) นักศึกษาจะได้รับการฝึกอบรมด้านวิชา “ความรู้พื้นฐานคนประจำเรือ” 4 หลักสูตรมาตรฐาน IMO : International Marine Organization หลักสูตรเตรียมความพร้อมด้านภาษาที่สาม ปูพื้นฐานภาษาอังกฤษเพื่อการสื่อสารและการสอบภาษาอังกฤษที่ใช้สำหรับคนเรือ (Marlins Test) อีกทั้งนักศึกษาจะได้เรียนรู้เกี่ยวกับการจัดการธุรกิจท่องเที่ยวสามารถนำองค์ความรู้นี้ไปประกอบธุรกิจนำเที่ยวในอนาคต นอกจากนี้สาขาวิชามีความร่วมมือกับบริษัทตัวแทนจัดหางานเรือสำราญในประเทศไทย เพื่อเตรียมความพร้อมให้กับนักศึกษาในการสมัครงานกับบริษัทเรือสำราญที่มีชื่อเสียงระดับโลก สาขาวิชานี้เหมาะอย่างยิ่ง สำหรับคนรุ่นใหม่ที่มีใจรักงานบริการ ชอบเดินทางท่องเที่ยว เก็บเกี่ยวประสบการณ์ใหม่ในต่างแดน สามารถสร้างฐานะและมีเงินเก็บในระยะเวลาอันสั้นของชีวิตการทำงาน

โอกาสความก้าวหน้าในอาชีพการงาน

บัณฑิตของสาขาวิชาการจัดการบริการธุรกิจเรือสำราญ สามารถนำความรู้และประสบการณ์ไปใช้ในการประกอบอาชีพต่าง ๆ เช่น

- ธุรกิจเรือสำราญทั้งในและต่างประเทศ เช่น พนักงานต้อนรับบนเรือสำราญ (Embarkation Staff) พนักงานแม่บ้าน (Housekeeper) พนักงานบริการอาหารและเครื่องดื่ม (Food and Beverage Service) พนักงานจัดเลี้ยง (Banquet Staff) งาน Event ต่าง ๆ Barista และ Bartender เป็นต้น
- ธุรกิจโรงแรม เช่น พนักงานต้อนรับ (Receptionist)
- พนักงานสำรองห้องพัก (Reservation Officer) เจ้าหน้าที่อำนวยความสะดวก (Concierge)
- ธุรกิจบริการอาหารและเครื่องดื่ม เช่น ผู้จัดการฝ่ายอาหารและเครื่องดื่ม (Food and Beverage Manager) ผู้จัดการห้องอาหาร (Restaurant Manager) หัวหน้าพนักงานเสิร์ฟ (Head Waiter/ Waitress) พนักงานเสิร์ฟ (Station Waiter/ Waitress)
- ธุรกิจนำเที่ยว เช่น ผู้ประกอบการบริษัทนำเที่ยวเรือสำราญ (Cruise Travel Agent) เป็นผู้นำท่องเที่ยวเรือสำราญ (Escorted Cruises)

โครงสร้างหลักสูตร 4 ปี

จำนวนหน่วยกิต ตลอดหลักสูตร	**130**	**หน่วยกิต**
1. หมวดวิชาศึกษาทั่วไป	**30**	**หน่วยกิต**
2. หมวดวิชาเฉพาะ	**85**	**หน่วยกิต**
2.1 วิชาพื้นฐานวิชาชีพ	24	หน่วยกิต
2.2 วิชาชีพบังคับ	31	หน่วยกิต
2.3 วิชาชีพเลือก	15	หน่วยกิต
2.4 วิชาโท/วิชาเฉพาะ	15	หน่วยกิต
3. หมวดวิชาเลือกเสรี	**15**	**หน่วยกิต**

รายวิชา

1. หมวดวิชาศึกษาทั่วไป **30 หน่วยกิต**

เลือกจากรายวิชาที่กำหนดในหมวดวิชาศึกษาทั่วไป มหาวิทยาลัยศรีปทุม โดยได้รับความเห็นชอบจากคณะ

2. หมวดวิชาเฉพาะ **85 หน่วยกิต**

2.1 วิชาพื้นฐานวิชาชีพ 24 หน่วยกิต

รหัสวิชา	**ชื่อวิชา**	**หน่วยกิต**
CLB112	ความรู้เบื้องต้นเกี่ยวกับธุรกิจเรือสำราญ	3(3-0-6)
CTH111	อุตสาหกรรมการท่องเที่ยวและการบริการ	3(3-0-6)
CTH113	การพัฒนาบุคลิกภาพและอัตลักษณ์เพื่องานบริการ	3(2-2-5)
CTH114	พฤติกรรมนักท่องเที่ยวและการสื่อสารข้ามวัฒนธรรม	3(3-0-6)
CTH115	จิตวิทยาการบริการ	3(3-0-6)
CTH211	เทคโนโลยีสารสนเทศเพื่ออุตสาหกรรมการท่องเที่ยวและการบริการ	3(2-2-5)
CTH216	การพัฒนาสมรรถนะบุคลากรวิชาชีพเพื่ออุตสาหกรรมบริการ	3(3-0-6)
CTH232	ภาษาอังกฤษเพื่ออุตสาหกรรมบริการ	3(2-2-5)

2.2 วิชาชีพบังคับ **31 หน่วยกิต**

รหัสวิชา	**ชื่อวิชา**	**หน่วยกิต**
CLB324	ความรู้พื้นฐานสำหรับคนประจำเรือ1	2(1-2-3)
CLB325	ความรู้พื้นฐานสำหรับคนประจำเรือ 2	2(1-2-3)
CLB326	การปฏิบัติการดำเนินงานการบริการท่าเรือสำราญ	3(2-2-5)
CLB335	กฎหมายแรงงานทางทะเลและการจัดการทรัพยากรมนุษย์	3(3-0-6)
CLB422	สัมมนาการจัดการบริการธุรกิจเรือสำราญ	3(3-0-6)
CLB423	ภาษาอังกฤษสำหรับการสอบ Marlins Test	2(1-2-3)
CLB498	เตรียมสหกิจศึกษาการจัดการบริการธุรกิจเรือสำราญ	1(0-2-1)

CLB499	สหกิจศึกษาการจัดการบริการธุรกิจเรือสำราญ	6(0-40-0)
HMM212	การดำเนินงานแม่บ้าน	3(2-2-5)
HMM215	การจัดการงานส่วนหน้าและห้องพัก	3(2-2-5)
HMM221	การดำเนินงานและการบริการอาหารและเครื่องดื่ม สำหรับธุรกิจโรงแรมและไมซ์	3(2-2-5)

หมายเหตุ : นักศึกษาที่ไม่สามารถเรียนรายวิชา CLB499 สหกิจศึกษาการจัดการบริการธุรกิจเรือสำราญ ให้เลือกเรียนจำนวน 2 วิชา โดยได้รับอนุมัติจากคณะ

1. CLB299 ประสบการณ์การทำงาน 3(0-20-0) หน่วยกิต
2. วิชาชีพเลือก จำนวน 1 รายวิชา 3 หน่วยกิต

2.3 วิชาชีพเลือก

ให้นักศึกษาเลือกจากรายวิชาต่อไปนี้ จำนวนไม่น้อยกว่า 15 หน่วยกิต ทั้งนี้ต้องได้รับความเห็นชอบจากคณะ

กลุ่มการจัดการบริการธุรกิจเรือสำราญ

รหัสวิชา	ชื่อวิชา	หน่วยกิต
CLB327	ภาษาอังกฤษเพื่อทางทะเล	3(2-2-5)
CLB431	พลวัตอุตสาหกรรมบริการ	3(3-0-6)
CLB432	การจัดการธุรกิจสำหรับเรือสำราญ	3(3-0-6)
HMM318	การดำเนินงานห้องดอกไม้เพื่อการตกแต่งสถานที่	3(2-2-5)
HMM323	การจัดการและดำเนินงานบาร์และเครื่องดื่ม	3(2-2-5)
HMM324	การจัดการและดำเนินงานธุรกิจร้านกาแฟและเบเกอรี่	3(0-6-3)
HMM326	การจัดการธุรกิจจัดเลี้ยง	3(3-0-6)
HMM329	การดำเนินงานการครัวและการประกอบอาหาร	3(2-2-5)
TMT233	การจัดการธุรกิจการจัดประชุม นิทรรศการ และการท่องเที่ยวเพื่อเป็นรางวัล	3(3-0-6)
TMT333	การจัดการการท่องเที่ยวทางทะเล	3(3-0-6)

กลุ่มภาษาอังกฤษและภาษาจีน

ENG335	การสื่อสารภาษาอังกฤษธุรกิจ	3(3-0-6)
ENG338	การเตรียมตัวเพื่อการทดสอบภาษาอังกฤษแบบสมิทธิภาพ	3(2-2-5)
CHN211	การฟังและการพูดภาษาจีน 1	3(2-2-5)
CHN212	การฟังและการพูดภาษาจีน 2	3(2-2-5)
CHN215	ทักษะการอ่านภาษาจีน	3(2-2-5)
CHN424	ภาษาจีนเพื่ออาชีพ	3(2-2-5)

กลุ่มภาษาอังกฤษและภาษาญี่ปุ่น

ENG335	การสื่อสารภาษาอังกฤษธุรกิจ	3(3-0-6)
ENG338	การเตรียมตัวเพื่อการทดสอบภาษาอังกฤษแบบสมิทธิภาพ	3(2-2-5)
JPN211	การฟังและการพูดภาษาญี่ปุ่น 1	3(2-2-5)
JPN212	การฟังและการพูดภาษาญี่ปุ่น 2	3(2-2-5)
JPN215	ทักษะการอ่านภาษาญี่ปุ่น	3(2-2-5)
JPN424	ภาษาญี่ปุ่นเพื่ออาชีพ	3(2-2-5)

กลุ่มภาษาอังกฤษและภาษาฝรั่งเศส

ENG335	การสื่อสารภาษาอังกฤษธุรกิจ	3(3-0-6)
ENG338	การเตรียมตัวเพื่อการทดสอบภาษาอังกฤษแบบสมิทธิภาพ	3(2-2-5)
FRN211	การฟังและการพูดภาษาฝรั่งเศส 1	3(2-2-5)
FRN212	การฟังและการพูดภาษาฝรั่งเศส 2	3(2-2-5)
FRN215	ทักษะการอ่านภาษาฝรั่งเศส	3(2-2-5)
FRN424	ภาษาฝรั่งเศสเพื่ออาชีพ	3(2-2-5)

กลุ่มภาษาอังกฤษและภาษาเกาหลี

ENG335	การสื่อสารภาษาอังกฤษธุรกิจ	3(3-0-6)
ENG338	การเตรียมตัวเพื่อการทดสอบภาษาอังกฤษแบบสมิทธิภาพ	3(2-2-5)
KOR211	การฟังและการพูดภาษาเกาหลี 1	3(2-2-5)
KOR212	การฟังและการพูดภาษาเกาหลี 2	3(2-2-5)
KOR215	ทักษะการอ่านภาษาเกาหลี	3(2-2-5)
KOR424	ภาษาเกาหลีเพื่ออาชีพ	3(2-2-5)

กลุ่มภาษาอังกฤษและภาษาเยอรมัน

ENG335	การสื่อสารภาษาอังกฤษธุรกิจ	3(3-0-6)
ENG338	การเตรียมตัวเพื่อการทดสอบภาษาอังกฤษแบบสมิทธิภาพ	3(2-2-5)
GRN211	การฟังและการพูดภาษาเยอรมัน 1	3(2-2-5)
GRN212	การฟังและการพูดภาษาเยอรมัน 2	3(2-2-5)
GRN215	ทักษะการอ่านภาษา เยอรมัน	3(2-2-5)
GRN424	ภาษาเยอรมันเพื่ออาชีพ	3(2-2-5)

กลุ่มภาษาอังกฤษและภาษาสเปน

ENG335	การสื่อสารภาษาอังกฤษธุรกิจ	3(3-0-6)
ENG338	การเตรียมตัวเพื่อการทดสอบภาษาอังกฤษแบบสมิทธิภาพ	3(2-2-5)
SPN211	การฟังและการพูดภาษาสเปน 1	3(2-2-5)

SPN212	การฟังและการพูดภาษาสเปน 2	3(2-2-5)
SPN215	ทักษะการอ่านภาษาสเปน	3(2-2-5)
SPN424	ภาษาสเปนเพื่ออาชีพ	3(2-2-5)

วิชาเลือกอื่น ๆ

SPN290	การบูรณาการการเรียนกับการทำงาน 1	3(0-20-0)
SPN296	การบูรณาการการเรียนกับการทำงาน 2	3(0-20-0)
SPN297	การบูรณาการการเรียนกับการทำงาน 3	6(0-40-0)
SPN298	การบูรณาการการเรียนกับการทำงาน 4	6(0-40-0)

2.4 วิชาโท **15 หน่วยกิต**

นักศึกษาเลือกเรียนรายวิชาจากวิชาโท/วิชาเฉพาะ หรือวิชาเอก/วิชาชีพ หรือวิชาแกน/วิชาชีพพื้นฐานของหลักสูตรที่เปิดสอนในระดับปริญญาตรีของมหาวิทยาลัยศรีปทุม ทั้งนี้ต้องได้รับความเห็นชอบจากคณะ

3. หมวดวิชาเลือกเสรี **15 หน่วยกิต**

นักศึกษาเลือกเรียน จากรายวิชาที่เปิดสอนในระดับปริญญาตรีของมหาวิทยาลัยศรีปทุมทั้งหลักสูตรภาษาไทยและหลักสูตรนานาชาติ ทั้งนี้ต้องได้รับความเห็นชอบจากคณะ

4. วิชาโทสำหรับนักศึกษาหลักสูตรอื่น

ให้เลือกเรียนจากรายวิชาต่อไปนี้

รหัสวิชา	ชื่อวิชา	หน่วยกิต
CLB112	ความรู้เบื้องต้นเกี่ยวกับธุรกิจเรือสำราญ	3(3-0-6)
CLB324	ความรู้พื้นฐานสำหรับคนประจำเรือ1	2(1-2-3)
CLB325	ความรู้พื้นฐานสำหรับคนประจำเรือ 2	2(1-2-3)
CLB326	การปฏิบัติการดำเนินงานการบริการท่าเรือสำราญ	3(2-2-5)
CLB327	ภาษาอังกฤษเพื่อทางทะเล	3(2-2-5)
CLB335	กฎหมายแรงงานทางทะเลและการจัดการทรัพยากรมนุษย์	3(3-0-6)
CLB422	สัมมนาการจัดการบริการธุรกิจเรือสำราญ	3(3-0-6)
CLB423	ภาษาอังกฤษสำหรับการสอบ Marlins Test	2(1-2-3)
CLB431	พลวัตอุตสาหกรรมบริการ	3(3-0-6)
CLB432	การจัดการธุรกิจสำหรับเรือสำราญ	3(3-0-6)

สาขาวิชาการจัดการโรงแรมและไมซ์

“เส้นทางสู่โลกวิชาชีพอุตสาหกรรมการโรงแรม”

มุ่งผลิตบัณฑิตให้มีความพร้อมในการเข้าสู่โลกวิชาชีพด้าน การโรงแรมในอุตสาหกรรมการโรงแรม ซึ่งนักศึกษาจะได้รับการพัฒนาและฝึกฝนในรูปแบบที่พร้อมสรรพ โดยการบูรณาการวิชาการด้านศิลปศาสตร์ และการจัดการเข้าไว้ด้วยกัน เพื่อให้นักศึกษามีโอกาสแสดงความสามารถทั้งทักษะด้านการคิดวิเคราะห์ การคิดเชิงบูรณาการและทักษะการแก้ปัญหาอันจะส่งผลให้นักศึกษาประสบความสำเร็จในวิชาชีพ นอกจากการเรียนการสอนในภาคทฤษฎีแล้ว นักศึกษายังมีโอกาสฝึกฝนเพื่อเพิ่มพูนประสบการณ์จากการฝึกภาคปฏิบัติในห้องปฏิบัติการ พร้อมทั้งมีการศึกษาโปรแกรมสำเร็จรูปที่สามารถประยุกต์ใช้ได้จริงในการประกอบอาชีพและมีการฝึกปฏิบัติงานหรือสหกิจศึกษากับหน่วยงานภายนอกที่ลงนามความร่วมมือทางวิชาการกับมหาวิทยาลัยศรีปทุม และสาขาวิชา ได้แก่ โรงแรมที่มีชื่อเสียงเป็นที่ยอมรับในระดับนานาชาติ สมาคมโรงแรม รวมถึงการสร้างโอกาสในการฝึกงานในต่างประเทศ เช่น สวิสเซอร์แลนด์ สหรัฐอเมริกา ออสเตรเลียและอีกหลายประเทศในทวีปเอเชีย ซึ่งบัณฑิตจะมีความพร้อมและความมั่นใจในการเข้าสู่โลกวิชาชีพทั้งในประเทศและระดับนานาชาติ

โอกาสความก้าวหน้าในอาชีพการงาน

บัณฑิตของสาขาวิชาการจัดการโรงแรมและไมซ์ สามารถนำความรู้ และประสบการณ์ไปใช้ประกอบอาชีพต่าง ๆ ในอุตสาหกรรมการโรงแรม และอุตสาหกรรมการบริการ เช่น

- ธุรกิจที่พักแรม เช่น ผู้จัดการสำนักงานส่วนหน้า พนักงานต้อนรับ พนักงานสำรองห้องพัก เจ้าหน้าที่อำนวยความสะดวก หัวหน้าแผนกแม่บ้าน หัวหน้าแม่บ้าน หัวหน้าห้องผ้า ผู้จัดการฝ่ายอาหารและเครื่องดื่ม ผู้จัดการห้อง อาหาร หัวหน้าพนักงานเสิร์ฟ พนักงานเสิร์ฟอาวุโสประจำเขต พนักงานแนะนำไวน์ หัวหน้าแผนกครัว ผู้ช่วยหัวหน้าแผนกครัว หัวหน้าครัว/หัวหน้าหน่วยในครัว ผู้ช่วยพ่อครัว พนักงานครัวฝึกหัด ผู้จัดการฝ่ายจัดเลี้ยง พนักงานจัดเลี้ยง ผู้จัดการ ฝ่ายขายและการตลาด พนักงานขายและการตลาด
- ธุรกิจอาหารและเครื่องดื่ม เช่น ผู้จัดการฝ่ายอาหารและเครื่องดื่ม ผู้จัดการห้องอาหาร หัวหน้าพนักงานเสิร์ฟ พนักงานเสิร์ฟอาวุโสประจำเขต พนักงานแนะนำไวน์ หัวหน้าแผนกครัว ผู้ช่วยหัวหน้าแผนกครัว หัวหน้าครัว/หัวหน้าหน่วยในครัว
- ธุรกิจการประชุมและการแสดงสินค้า เช่น พนักงานประสานงาน การประชุมและแสดงสินค้า พนักงานขายและการตลาด พนักงานวางแผนและดำเนินการจัดกิจกรรมพิเศษ
- ผู้ประกอบการและธุรกิจ Start up ในธุรกิจต่าง ๆ เช่น ธุรกิจอาหารและเครื่องดื่ม ธุรกิจการประชุมและการแสดงสินค้า ธุรกิจร้านกาแฟ ธุรกิจร้านเบเกอรี่ ธุรกิจร้านดอกไม้ ธุรกิจร้านซักรีด

โครงสร้างหลักสูตร 4 ปี

จำนวนหน่วยกิต ตลอดหลักสูตร	**130**	**หน่วยกิต**
1. หมวดวิชาศึกษาทั่วไป	**30**	**หน่วยกิต**
2. หมวดวิชาเฉพาะ	**91**	**หน่วยกิต**
2.1 วิชาพื้นฐานวิชาชีพ	**24**	**หน่วยกิต**
2.2 วิชาชีพบังคับ	**37**	**หน่วยกิต**
2.2.1 วิชาชีพบังคับ	30	หน่วยกิต
2.2.2 วิชาฝึกประสบการณ์วิชาชีพ	7	หน่วยกิต
2.3 วิชาชีพเลือก	**30**	**หน่วยกิต**
2.3.1 วิชาความสนใจเฉพาะ	15	หน่วยกิต
2.3.2 วิชาภาษาต่างประเทศเพื่องานอาชีพ	15	หน่วยกิต
3. หมวดวิชาเลือกเสรี	**9**	**หน่วยกิต**

รายวิชา

1. หมวดวิชาศึกษาทั่วไป **30 หน่วยกิต**

เลือกจากรายวิชาที่กำหนดในหมวดวิชาศึกษาทั่วไป มหาวิทยาลัยศรีปทุม โดยได้รับความเห็นชอบจากคณะ

2. หมวดวิชาเฉพาะ **91 หน่วยกิต**

2.1 วิชาพื้นฐานวิชาชีพ **24 หน่วยกิต**

รหัสวิชา	**ชื่อวิชา**	**หน่วยกิต**
CTH111	อุตสาหกรรมการท่องเที่ยวและการบริการ	3(3-0-6)
HMM112	การดำเนินงานธุรกิจโรงแรม	3(3-0-6)
CTH113	การพัฒนาบุคลิกภาพและอัตลักษณ์เพื่องานบริการ	3(2-2-5)
CTH114	พฤติกรรมนักท่องเที่ยวและการสื่อสารข้ามวัฒนธรรม	3(3-0-6)
CTH115	จิตวิทยาการบริการ	3(3-0-6)
CTH211	เทคโนโลยีสารสนเทศเพื่ออุตสาหกรรมการท่องเที่ยวและการบริการ	3(2-2-5)
CTH216	การพัฒนาสมรรถนะบุคลากรวิชาชีพเพื่ออุตสาหกรรมบริการ	3(3-0-6)
CTH232	ภาษาอังกฤษเพื่ออุตสาหกรรมบริการ	3(2-2-5)

2.2 วิชาชีพบังคับ **37 หน่วยกิต**

2.2.1 วิชาชีพบังคับ **30 หน่วยกิต**

รหัสวิชา	**ชื่อวิชา**	**หน่วยกิต**
HMM212	การดำเนินงานแม่บ้าน	3(2-2-5)
HMM215	การจัดการงานส่วนหน้าและห้องพัก	3(2-2-5)
HMM221	การดำเนินงานบริการอาหารและเครื่องดื่ม สำหรับธุรกิจโรงแรมและไมซ์	3(2-2-5)

HMM225	การควบคุมต้นทุนอาหารและเครื่องดื่ม	3(3-0-6)
HMM233	การจัดการธุรกิจการประชุม นิทรรศการและการท่องเที่ยวเพื่อเป็นรางวัลสำหรับโรงแรม	3(3-0-6)
HMM323	การจัดการและดำเนินงานบาร์และเครื่องดื่ม	3(2-2-5)
HMM326	การจัดการธุรกิจจัดเลี้ยง	3(3-0-6)
HMM329	การดำเนินงานการครัวและการประกอบอาหาร	3(2-2-5)
HMM435	การวางแผนพัฒนาธุรกิจโรงแรมและไมซ์	3(3-0-6)
HMM436	สัมมนาธุรกิจโรงแรมและไมซ์	3(3-0-6)

2.2.2 วิชาฝึกประสบการณ์วิชาชีพ **7 หน่วยกิต**

รหัสวิชา	**ชื่อวิชา**	**หน่วยกิต**
HMM498	เตรียมสหกิจศึกษาโรงแรมและไมซ์	1(0-2-1)
HMM499	สหกิจศึกษาโรงแรมและไมซ์	6(0-40-0)

หมายเหตุ : นักศึกษาที่ไม่สามารถเรียนรายวิชา HMM499 สหกิจศึกษาการจัดการโรงแรมและไมซ์ ให้เลือกเรียนรายวิชาดังต่อไปนี้แทน โดยได้รับอนุมัติจากวิทยาลัย

1. HMM299 ประสบการณ์การทำงาน 3(0-20-0) หน่วยกิต
2. วิชาชีพเลือก 1 รายวิชา 3 หน่วยกิต

2.3 วิชาชีพเลือก

2.3.1 วิชาความสนใจเฉพาะ **15 หน่วยกิต**

ให้นักศึกษาเลือกจากรายวิชาต่อไปนี้ จำนวนไม่น้อยกว่า 15 หน่วยกิต ทั้งนี้ต้องได้รับความเห็นชอบจากวิทยาลัย

กลุ่มการจัดการโรงแรม

รหัสวิชา	**ชื่อวิชา**	**หน่วยกิต**
HMM325	การตลาดสำหรับธุรกิจโรงแรมและไมซ์	3(3-0-6)
HMM317	การตลาดดิจิตัลสำหรับอุตสาหกรรมบริการ	3(3-0-6)
HMM318	การดำเนินงานห้องดอกไม้เพื่อการตกแต่งสถานที่	3(2-2-5)
HMM234	การจัดการงานเทศกาลและกิจกรรมพิเศษเพื่องานโรงแรม	3(3-0-6)
HMM438	กลยุทธ์การตลาดและนวัตกรรมเพื่อโรงแรมและไมซ์	3(3-0-6)

กลุ่มการจัดการธุรกิจผู้สูงวัย

รหัสวิชา	ชื่อวิชา	หน่วยกิต
HMM227	การจัดการโรงแรมเพื่อผู้สูงวัย	3(3-0-6)
HMM228	โภชนาการอาหารเพื่อผู้สูงวัย	3(3-0-6)
HMM319	กิจกรรมสันทนาการเพื่อผู้สูงวัย	3(3-0-6)
HMM320	จิตวิทยาการบริการสำหรับผู้สูงวัย	3(3-0-6)
HMM321	คุณภาพชีวิตผู้สูงอายุ	3(3-0-6)

กลุ่มเบเกอรี่และการประกอบอาหาร

รหัสวิชา	ชื่อวิชา	หน่วยกิต
HMM324	การจัดการและดำเนินงานธุรกิจร้านกาแฟและเบเกอรี่	3(0-6-3)
HMM351	การดำเนินงานอาหารว่างของไทยและของตะวันตก	3(0-6-3)
HMM352	ขนมอบขั้นพื้นฐานเพื่อการประกอบอาชีพ	3(0-6-3)
HMM353	การดำเนินงานขนมไทย	3(2-2-5)
HMM354	ศิลปะการแกะสลักผักและผลไม้	3(2-2-5)

กลุ่มไมซ์

รหัสวิชา	ชื่อวิชา	หน่วยกิต
TMT239	การจัดการงานบริการจัดเลี้ยงสำหรับธุรกิจไมซ์	3(3-0-6)
TMT240	การจัดการสถานที่เพื่อธุรกิจไมซ์	3(3-0-6)
TMT324	การจัดการโลจิสติกส์สำหรับธุรกิจท่องเที่ยวและธุรกิจไมซ์	3(3-0-6)
TMT336	การจัดการงานนิทรรศการและการแสดงสินค้า	3(3-0-6)
TMT337	การจัดการงานไมซ์เพื่อความยั่งยืน	3(3-0-6)
TMT338	การจัดการงานประชุมองค์กรและการประชุมนานาชาติ	3(3-0-6)
TMT339	การจัดการท่องเที่ยวเพื่อเป็นรางวัล	3(3-0-6)

หรือเลือกรายวิชาดังต่อไปนี้

รหัสวิชา	ชื่อวิชา	หน่วยกิต
TMT290	การบูรณาการการเรียนกับการทำงาน 1	3(0-20-0)
TMT296	การบูรณาการการเรียนกับการทำงาน 2	3(0-20-0)
TMT297	การบูรณาการการเรียนกับการทำงาน 3	6(0-40-0)
TMT298	การบูรณาการการเรียนกับการทำงาน 4	6(0-40-0)

2.3.2 วิชาภาษาต่างประเทศเพื่องานอาชีพ 15 หน่วยกิต

ให้นักศึกษาเลือกจากรายวิชาต่อไปนี้ จำนวนไม่น้อยกว่า 15 หน่วยกิต ทั้งนี้ต้องได้รับความเห็นชอบจากวิทยาลัย

กลุ่มภาษาอังกฤษ

รหัสวิชา	ชื่อวิชา	หน่วยกิต
ENG233	ภาษาอังกฤษสำหรับการปฏิบัติงานฝ่ายห้องพัก	3(2-2-5)
ENG234	ภาษาอังกฤษสำหรับการปฏิบัติงานฝ่ายอาหารและเครื่องดื่ม	3(2-2-5)
ENG239	ภาษาอังกฤษสำหรับธุรกิจไมซ์	3(2-2-5)
ENG335	การสื่อสารภาษาอังกฤษธุรกิจ	3(3-0-6)
ENG338	การเตรียมตัวเพื่อการทดสอบภาษาอังกฤษแบบสมิทธิภาพ	3(2-2-5)

กลุ่มภาษาจีน

รหัสวิชา	ชื่อวิชา	หน่วยกิต
CHN211	การฟังและการพูดภาษาจีน 1	3(2-2-5)
CHN212	การฟังและการพูดภาษาจีน 2	3(2-2-5)
CHN215	ทักษะการอ่านภาษาจีน	3(2-2-5)
CHN434	ภาษาจีนสำหรับการปฏิบัติงานฝ่ายห้องพัก	3(2-2-5)
CHN435	ภาษาจีนสำหรับการปฏิบัติงานฝ่ายอาหารและเครื่องดื่ม	3(2-2-5)

กลุ่มภาษาญี่ปุ่น

รหัสวิชา	ชื่อวิชา	หน่วยกิต
JPN211	การฟังและการพูดภาษาญี่ปุ่น 1	3(2-2-5)
JPN212	การฟังและการพูดภาษาญี่ปุ่น 2	3(2-2-5)
JPN215	ทักษะการอ่านภาษาญี่ปุ่น	3(2-2-5)
JPN434	ภาษาญี่ปุ่นสำหรับการปฏิบัติฝ่ายห้องพัก	3(2-2-5)
JPN436	ภาษาญี่ปุ่นสำหรับการปฏิบัติงานฝ่ายอาหารและเครื่องดื่ม	3(2-2-5)

3. หมวดวิชาเลือกเสรี **9 หน่วยกิต**

นักศึกษาเลือกเรียนจากรายวิชาที่เปิดสอนในระดับปริญญาตรีของมหาวิทยาลัยศรีปทุม ทั้งหลักสูตรภาษาไทยและหลักสูตรนานาชาติ ทั้งนี้ต้องได้รับความเห็นชอบจากวิทยาลัย

กลุ่มวิชาโทสำหรับนักศึกษาหลักสูตรอื่น

ให้เลือกศึกษาจากรายวิชาต่อไปนี้

กลุ่มการจัดการโรงแรม

รหัสวิชา	ชื่อวิชา	หน่วยกิต
HMM112	การดำเนินธุรกิจโรงแรม	3(3-0-6)
HMM212	การดำเนินงานแม่บ้าน	3(2-2-5)
HMM233	การจัดการธุรกิจการประชุม นิทรรศการและการท่องเที่ยวเพื่อเป็นรางวัลสำหรับโรงแรม	3(3-0-6)
HMM234	การจัดการงานเทศกาลและกิจกรรมพิเศษเพื่องานโรงแรม	3(3-0-6)
HMM226	ความรู้เบื้องต้นเกี่ยวกับสปาและสุขภาพองค์รวม	3(3-0-6)
HMM328	การดำเนินงานห้องดอกไม้เพื่อการตกแต่งสถานที่	3(2-2-5)
HMM323	การจัดการและดำเนินงานบาร์และเครื่องดื่ม	3(3-0-6)
HMM324	การจัดการและดำเนินงานธุรกิจร้านกาแฟและเบเกอรี่	3(0-6-3)

กลุ่มการจัดการธุรกิจผู้สูงวัย

รหัสวิชา	ชื่อวิชา	หน่วยกิต
HMM227	การจัดการโรงแรมเพื่อผู้สูงวัย	3(3-0-6)
HMM228	โภชนาการอาหารเพื่อผู้สูงวัย	3(3-0-6)
HMM319	กิจกรรมสันทนาการเพื่อผู้สูงวัย	3(3-0-6)
HMM320	จิตวิทยาการบริการสำหรับผู้สูงวัย	3(3-0-6)
HMM321	คุณภาพชีวิตผู้สูงอายุ	3(3-0-6)

กลุ่มเบเกอรี่และการประกอบอาหาร

รหัสวิชา	ชื่อวิชา	หน่วยกิต
HMM351	การดำเนินงานอาหารว่างของไทยและของตะวันตก	3(0-6-3)
HMM352	ขนมอบขั้นพื้นฐานเพื่อการประกอบอาชีพ	3(0-6-3)
HMM353	การดำเนินงานขนมไทย	3(2-2-5)
HMM354	ศิลปะการแกะสลักผักและผลไม้	3(2-2-5)
HMM324	การจัดการและดำเนินงานธุรกิจร้านกาแฟและเบเกอรี่	3(0-6-3)



คณะศิลปศาสตร์
School of Liberal Arts
Sripatum University

SCHOOL OF LIBERAL ARTS

คณะศิลปศาสตร์
www.spu.ac.th/fac/liberal-arts



ผู้ช่วยศาสตราจารย์ ดร.ไพบูลย์ สุขวิจิตร บาร์
คณบดี
- Ph.D. (English Language Instruction and Language Assessment and Evaluation), EIL Program, Chulalongkorn University, Thailand
- M.A. (English) Arcadia University, U.S.A.
- ศศ.บ. (เกียรตินิยมอันดับ 1) (ภาษาอังกฤษสื่อสารธุรกิจ) มหาวิทยาลัยศรีปทุม

e-mail : piboon.su@spu.ac.th



อาจารย์มนตรี พลเยี่ยม
รองคณบดี วิทยาเขตชลบุรี
- อ.ม. (ภาษาอังกฤษ) จุฬาลงกรณ์มหาวิทยาลัย
- กศ.บ. (เกียรตินิยม) ภาษาอังกฤษ มหาวิทยาลัยศรีนครินทรวิโรฒ มหาสารคาม

e-mail : montree.po@chonburi.spu.ac.th



ดร.วิลาสินี ดาราฉาย
ผู้ช่วยคณบดีฝ่ายวิชาการ
- อ.ด. (ภาษาศาสตร์) จุฬาลงกรณ์มหาวิทยาลัย
- อ.ม. (ภาษาศาสตร์) จุฬาลงกรณ์มหาวิทยาลัย
- ศศ.บ. (ภาษาอังกฤษ) มหาวิทยาลัยศรีนครินทรวิโรฒ ประสานมิตร

e-mail : wilasinee.da@spu.ac.th



อาจารย์ผ่องพรรณ ทวีเลิศทรัพย์
ผู้ช่วยคณบดีฝ่ายกิจการนักศึกษา
- M.A. (Teaching Chinese To Speakers of other Languages), Chongqing University, People's Republic of China
- ศศ.บ. เกียรตินิยมอันดับ 2 (ภาษาจีน) มหาวิทยาลัยหัวเฉียวเฉลิมพระเกียรติ

e-mail : phongpan.ta@spu.ac.th



อาจารย์ชัยทัศน์ มีศรี
หัวหน้าสาขาวิชาภาษาอังกฤษสื่อสารธุรกิจ
- M.A. (Communicative English), Ramkhamhaeng University, Bangkok
- B.A. (English), Ramkhamhaeng University, Bangkok

e-mail : chaithat.me@spu.ac.th



อาจารย์ออสการ์ มารูเกซ มาลิคัด จูเนียร์
ผู้ช่วยหัวหน้าสาขาวิชาภาษาอังกฤษสื่อสารธุรกิจ
- B.S. (Medical Technology),University of Santo Tomas
- B.A. (English), Pangasinan State University

e-mail : oscar.ma@spu.ac.th



ดร.ณัฐชัย ศรีเอี่ยม
หัวหน้าสาขาวิชาภาษาญี่ปุ่นเพื่อการสื่อสารธุรกิจ
- Ph.D. (Educational Administration), Sripatum University
- M.A. (Comparative Civilization and Cultures), Reitaku University, Japan
- B.A. (Japanese Language and culture), Reitaku University, Japan

e-mail : nuttachai.sr@spu.ac.th



ผู้ช่วยศาสตราจารย์ ดร.ยาสุมาสา โมริ
ที่ปรึกษาหลักสูตร AJLS และดูแลนักศึกษา AJLS
- Ph.D. (Educational Administration), Sripatum University
- LL.M. (Laws), Dokkyo University, Japan
- B.A. (Political Science International Relations), Kanagawa University, Japan

e-mail : yasumasa.mo@spu.ac.th



อาจารย์หลี่ จุน
หัวหน้าสาขาวิชาภาษาจีนสื่อสารธุรกิจ
- B.A. (Teaching Chinese as a Foreign Language), Beijing Language and Culture University of PRC

e-mail : Jun.li@spu.ac.th



อ้อยใจ มลิวัลย์
ผู้จัดการสำนักงานเลขานุการคณะ
- วท.ม. (เทคโนโลยีสารสนเทศ) มหาวิทยาลัยศรีปทุม
- บธ.บ. (คอมพิวเตอร์ธุรกิจ) ม.ศรีปทุม

e-mail : oyjai.ma@spu.ac.th

คณะศิลปศาสตร์

หลักสูตรที่เปิดสอน

หลักสูตรศิลปศาสตรบัณฑิต (ศศ.บ.)
Bachelor of Arts Program (B.A.)

- **สาขาวิชาภาษาอังกฤษสื่อสารธุรกิจ**
  (English for Business Communication)
- **สาขาวิชาภาษาญี่ปุ่นเพื่อการสื่อสารธุรกิจ**
  (Japanese for Business Communication)
- **สาขาวิชาภาษาจีนสื่อสารธุรกิจ**
  (Japanese for Business Communication)

มหาวิทยาลัยศรีปทุม จัดตั้งคณะศิลปศาสตร์ ในปี พ.ศ. 2532 โดยทบวงมหาวิทยาลัยได้อนุมัติให้คณะศิลปศาสตร์ จัดการศึกษาระดับปริญญาตรีในสาขาวิชาการจัดการโรงแรมและการท่องเที่ยว และสาขาวิชาภาษาอังกฤษสื่อสารธุรกิจ ซึ่งทั้ง 2 สาขาวิชาได้รับการรับรองมาตรฐานการศึกษาจากทบวงมหาวิทยาลัย สำหรับกลุ่มวิชาพื้นฐานทั่วไปได้แยกออกไปสังกัดศูนย์วิชาการศึกษาทั่วไป ในช่วงเวลาที่ผ่านมาคณะศิลปศาสตร์ มีความเจริญก้าวหน้ามากขึ้นเรื่อย ๆ อย่างต่อเนื่องปัจจุบัน เปิดสอนหลักสูตรศิลปศาสตรบัณฑิต หลักสูตร 4 ปี ภาคปกติใน 3 สาขาวิชา คือ สาขาวิชาภาษาอังกฤษสื่อสารธุรกิจ สาขาวิชาภาษาญี่ปุ่นเพื่อการสื่อสารธุรกิจและสาขาวิชาภาษาจีนสื่อสารธุรกิจ

ปรัชญา

เชี่ยวชาญภาษา ล้ำหน้าไอที มีคุณธรรม รอบรู้วัฒนธรรมนานาชาติ

พันธกิจ

1. พัฒนาหลักสูตรภาษาเพื่อการสื่อสารธุรกิจที่สามารถสร้างให้ผู้เรียนเกิดความรู้ความเข้าใจในทักษะภาษาทั้ง ภาษาไทยและภาษาต่างประเทศเพื่อให้สอดคล้องกับสภาพสังคม เศรษฐกิจ การเมืองและวัฒนธรรมของประชาคมเศรษฐกิจอาเซียน
2. พัฒนาคณาจารย์อย่างมีแบบแผน เพื่อมุ่งเน้นที่จะสร้างให้คณาจารย์ของคณะฯ เป็นผู้มีความรู้และความเชี่ยวชาญ โดยส่งเสริมให้มีการเข้าร่วมประชุม สัมมนา อบรมทางด้านวิชาการและการวิจัย

3. ส่งเสริมและสนับสนุนให้มีการจัดการบริการวิชาการทางด้านภาษาต่างประเทศ สำหรับนักศึกษา บุคลากรมหาวิทยาลัยและบุคคลทั่วไป เพื่อสร้างความเข้มแข็งให้กับชุมชนและสังคมอย่างต่อเนื่อง

4. ส่งเสริมและสนับสนุนให้มีการทำนุบำรุงศิลปวัฒนธรรมเพื่อคงคุณค่าของความเป็นไทย

5. ส่งเสริมให้มีการวิจัยเพื่อพัฒนาองค์ความรู้ใหม่ และพัฒนาสื่อการเรียนการสอนให้สอดคล้องกับการเรียนรู้ในศตวรรษที่ 21

วิสัยทัศน์

มุ่งเน้นการพัฒนาพหุภาษา (Multilanguage) ของนักศึกษา บุคลากรของมหาวิทยาลัยศรีปทุม บุคคลทั่วไป และชุมชนใกล้เคียงให้สู่ระดับสากล โดยมุ่งมั่นในการเสริมสร้างความรู้ทั้งด้านธุรกิจและเทคโนโลยีที่ทันสมัย เป็นศูนย์กลางการเรียนรู้ทางด้านภาษาต่างประเทศ พร้อมสอดแทรกเนื้อหาทางวัฒนธรรม เพื่อให้เหมาะสมกับคนรุ่นใหม่

สาขาวิชาภาษาอังกฤษสื่อสารธุรกิจ

ตอบโจทย์ทางด้านภาษาอังกฤษเพื่อการสื่อสาร และทางด้านธุรกิจ ในวิชาชีพที่หลากหลาย ดังนั้น จึงสนองตอบสถานประกอบการที่ว่า “ความรู้เฉพาะสายงานที่จำเป็นสถานประกอบการสอนให้ได้แต่ทักษะภาษาอังกฤษ เราต้องการบัณฑิตที่พร้อมใช้งานได้ทันที”

ใคร ๆ ก็พูดภาษาอังกฤษได้ คณะศิลปศาสตร์ จึงเปิดโอกาสให้นักศึกษามีโอกาสเลือกงานที่เหนือกว่า กับ สาขาวิชาภาษาอังกฤษสื่อสารธุรกิจ ที่เน้นฝึกฝนทักษะและความรู้ใน 2 ด้านไปพร้อม ๆ กัน ทั้งการสื่อสารโดยใช้ภาษาอังกฤษและความรู้ทางด้านธุรกิจ เพื่อใช้ภาษาในการทำงานธุรกิจประเภทต่าง ๆ ได้อย่างคล่องแคล่วและมีประสิทธิภาพ จัดสอนโดยคณาจารย์ผู้เชี่ยวชาญ และมีระบบการเตรียมความพร้อม ปรับพื้นฐานให้กับผู้เรียนที่มีพื้นฐานภาษาอังกฤษที่หลากหลายได้อย่างลงตัว ตั้งแต่เริ่มเรียนเพื่อเสริมแกร่งทักษะพูด ฟัง อ่าน เขียน ตลอดหลักสูตร โดยอาจารย์ทั้งคนไทยและต่างชาติ และนักศึกษาทุนของคณะ และโปรแกรมเสริมทักษะภาษาที่สามารถเรียนได้ทุกที่ ทุกเวลา ในทุกอุปกรณ์ที่นักศึกษาใช้งาน นอกจากนี้หลักสูตรมีการจัดการเรียนการสอนด้วย Active Learning ฝึกประสบการณ์การเรียนรู้ทั้งในและนอกห้องเรียน ตรงกับหน่วยงานทั้งในไทยและนอกประเทศ เราไม่เพียงแค่พูดอังกฤษได้ แต่ที่นี่ผู้เรียนจะได้ใช้ภาษาสื่อสารได้กับทุกอาชีพที่เป็นที่ยอมรับของสถานประกอบการ

จุดเด่น

“เหนือกว่าแค่ได้งานทำ คือการได้งานทำในอาชีพที่หลากหลาย”

ผู้สำเร็จการศึกษาจากสาขาวิชาภาษาอังกฤษสื่อสารธุรกิจ สามารถเข้าทำงานได้ในหลากหลายอาชีพและตำแหน่งงานในองค์การ ทั้งองค์กรขนาดเล็ก ขนาดใหญ่ เนื่องจากระหว่างเรียนผู้เรียนจะได้เรียนข้ามศาสตร์เสริมความรู้จากนอกคณะตามที่ผู้เรียนสนใจ และได้รับการเสริมสร้าง Soft Skills สำหรับคนรุ่นใหม่ที่จำเป็นต่อการทำงานในยุคดิจิทัล

โอกาสความก้าวหน้าในอาชีพการงาน

- พนักงานแปล
- ล่าม
- เจ้าหน้าที่ฝ่ายต่างประเทศ
- พนักงานประจำสายการบิน
- พนักงานโรงแรม
- พนักงานบริษัทนำเที่ยว (ไกด์นำทัวร์)
- ครู อาจารย์
- เจ้าหน้าที่ในองค์ภาครัฐหรือเอกชน ที่เกี่ยวข้องกับการใช้ทักษะทางด้านภาษา

โครงสร้างหลักสูตร 4 ปี

จำนวนหน่วยกิต ตลอดหลักสูตร	**128**	**หน่วยกิต**
1. หมวดวิชาศึกษาทั่วไป	**30**	**หน่วยกิต**
2. หมวดวิชาเฉพาะ	**92**	**หน่วยกิต**
2.1 วิชาพื้นฐานวิชาชีพ	37	หน่วยกิต
2.2 วิชาชีพบังคับ	40	หน่วยกิต
2.3 วิชาโท/วิชาเฉพาะ	15	หน่วยกิต
3. หมวดวิชาเลือกเสรี	**6**	**หน่วยกิต**

รายวิชา

1. หมวดวิชาศึกษาทั่วไป **30 หน่วยกิต**

เลือกจากรายวิชาที่กำหนดในหมวดวิชาศึกษาทั่วไป มหาวิทยาลัยศรีปทุม โดยได้รับความเห็นชอบจากคณะ

2. หมวดวิชาเฉพาะ **92 หน่วยกิต**

2.1 วิชาพื้นฐานวิชาชีพ **37 หน่วยกิต**

รหัสวิชา	**ชื่อวิชา**	**หน่วยกิต**
BUS204	การจัดการข้อมูลสารสนเทศทางธุรกิจ	3(3-0-6)
BUS331	การเป็นผู้ประกอบการ	3(3-0-6)
EBC199	เปิดโลกทัศน์สู่เส้นทางอาชีพทางด้านภาษาอังกฤษสื่อสารธุรกิจ	1(0-2-1)
EBC210	ระบบเสียงภาษาอังกฤษ	3(2-2-5)
EBC211	ทักษะการฟังและการพูดภาษาอังกฤษเพื่อการสื่อสาร 1	3(2-2-5)
EBC212	ทักษะการฟังและการพูดภาษาอังกฤษเพื่อการสื่อสาร 2	3(2-2-5)
EBC222	ไวยากรณ์และการใช้ภาษาอังกฤษ	3(3-0-6)
EBC223	การเขียนเชิงสร้างสรรค์	3(3-0-6)
EBC227	การพัฒนาทักษะการอ่านภาษาอังกฤษ	3(3-0-6)
EBC228	ทักษะการอ่านและการเขียนภาษาอังกฤษเพื่อการสื่อสาร 1	3(3-0-6)
EBC229	ทักษะการอ่านและการเขียนภาษาอังกฤษเพื่อการสื่อสาร 2	3(3-0-6)
EBC230	การแปลเบื้องต้น	3(3-0-6)
MKT210	หลักการตลาด	3(3-0-6)

หมายเหตุ : นักศึกษาที่ไม่สามารถเรียนรายวิชา BUS204 การจัดการข้อมูลสารสนเทศทางธุรกิจ BUS331 การเป็นผู้ประกอบการ และ MKT210 หลักการตลาด ได้ให้เลือกเรียนรายวิชาดังต่อไปนี้แทน โดยได้รับอนุมัติจากคณะ

รหัสวิชา	ชื่อวิชา	หน่วยกิต
BBM403	ความรู้เบื้องต้นเกี่ยวกับธุรกิจใหม่	3(3-0-6)
BSC252	หลักการตลาด	3(3-0-6)
BSC259	หลักการจัดการ	3(3-0-6)

2.2 วิชาชีพบังคับ **40 หน่วยกิต**

รหัสวิชา	ชื่อวิชา	หน่วยกิต
EBC226	การแปลทางธุรกิจ	3(3-0-6)
EBC231	ทักษะการฟังและการพูดทางธุรกิจ	3(2-2-5)
EBC314	การพูดในที่ชุมชนและการนำเสนอทางธุรกิจ	3(2-2-5)
EBC316	การอ่านเชิงวิเคราะห์ทางภาษาอังกฤษสื่อสารธุรกิจ	3(3-0-6)
EBC323	ภาษาอังกฤษสำหรับงานบริการลูกค้า	3(3-0-6)
EBC331	ภาษาอังกฤษเพื่อการเขียนโต้ตอบทางธุรกิจ	3(3-0-6)
EBC340	การเขียนภาษาอังกฤษเพื่อการสื่อสารทางธุรกิจ	3(3-0-6)
EBC411	การเตรียมตัวเพื่อสอบวัดความสามารถทางภาษาอังกฤษ	3(2-2-5)
EBC413	ทักษะการสื่อสารภาษาอังกฤษทางธุรกิจขั้นสูง	3(3-0-6)
EBC431	ภาษาอังกฤษเพื่อการเจรจาทางธุรกิจ	3(3-0-6)
EBC441	การสื่อสารทางธุรกิจข้ามวัฒนธรรม	3(3-0-6)
EBC498	เตรียมสหกิจศึกษาภาษาอังกฤษสื่อสารธุรกิจ	1(0-2-1)
EBC499	สหกิจศึกษาภาษาอังกฤษสื่อสารธุรกิจ	6(0-40-0)

หมายเหตุ : นักศึกษาที่ไม่สามารถเรียนรายวิชา EBC499 สหกิจศึกษาได้ให้สามารถเลือกเรียนรายวิชาดังต่อไปนี้ จำนวน 6 หน่วยกิต ทดแทนโดยได้รับอนุมัติจากคณะ หรือเลือกรายวิชาจากคณะบริหารธุรกิจ 2 รายวิชา 6 หน่วยกิต โดยผ่านความเห็นชอบจากคณะ

รหัสวิชา	ชื่อวิชา	หน่วยกิต
EBC299	ประสบการณ์การทำงาน	3(0-20-0)
EBC342	การสื่อสารภาษาอังกฤษธุรกิจ	3(2-2-5)
EBC343	ภาษาอังกฤษเพื่ออุตสาหกรรมการบริการ	3(2-2-5)

2.3 วิชาโท/วิชาเฉพาะ **15 หน่วยกิต**

นักศึกษาเลือกเรียนรายวิชาจากกลุ่มวิชาโท หรือวิชาเอก/วิชาชีพ หรือวิชาแกน/วิชาชีพพื้นฐานของหลักสูตรที่เปิดสอนในระดับปริญญาตรีของมหาวิทยาลัยศรีปทุม ทั้งนี้ต้องได้รับความเห็นชอบจากคณะ

3. หมวดวิชาเลือกเสรี **6 หน่วยกิต**

นักศึกษาเลือกจากรายวิชา ที่เปิดสอนในระดับปริญญาตรีของมหาวิทยาลัยศรีปทุมทั้งหลักสูตรภาษาไทยและหลักสูตรนานาชาติ ทั้งนี้ต้องได้รับความเห็นชอบจากคณะ

วิชาโทสำหรับนักศึกษาสาขาวิชาอื่น

ให้เลือกเรียนจากรายวิชาต่อไปนี้

รหัสวิชา	ชื่อวิชา	หน่วยกิต
กลุ่มภาษาอังกฤษ		
EBC210	ระบบเสียงภาษาอังกฤษ	3(2-2-5)
EBC222	ไวยากรณ์และการใช้ภาษาอังกฤษ	3(3-0-6)
EBC227	การพัฒนาทักษะการอ่านภาษาอังกฤษ	3(3-0-6)
EBC314	การพูดในที่ชุมชนและการนำเสนอทางธุรกิจ	3(2-2-5)
EBC323	ภาษาอังกฤษสำหรับงานบริการลูกค้า	3(3-0-6)
EBC331	ภาษาอังกฤษเพื่อการเขียนโต้ตอบทางธุรกิจ	3(3-0-6)
EBC340	การเขียนภาษาอังกฤษเพื่อการสื่อสารทางธุรกิจ	3(3-0-6)
EBC411	การเตรียมตัวเพื่อสอบวัดความสามารถทางภาษาอังกฤษ	3(2-2-5)
EBC441	การสื่อสารทางธุรกิจข้ามวัฒนธรรม	3(3-0-6)

สาขาวิชาภาษาญี่ปุ่น เพื่อการสื่อสารธุรกิจ

“เรียนหนึ่งได้ถึงสอง จากตัวจริง ลงมือทำจริง สื่อสารธุรกิจได้จริง”

เรียนภาษาจบไปทำอะไร? คำถามยอดฮิตที่ใครๆ ก็ถามกัน รู้ภาษา เห็นหน้างาน ต้องนี่สิ! สาขาภาษาญี่ปุ่นเพื่อการสื่อสารธุรกิจที่จัดให้นักศึกษาได้เรียนภาษาญี่ปุ่นควบคู่ความรู้ธุรกิจ จะทักษะภาษาก็ปัง หรือจะความรู้ธุรกิจก็เลิศ! เน้นทักษะการสื่อสารเพื่อปูทางสู่การเป็นตัวแม่ในวงการธุรกิจญี่ปุ่น!

จุดเด่น

“ภาษาแน่น ความรู้ธุรกิจเน้นๆ โอกาสฝึกงานในบริษัทญี่ปุ่น พร้อมทุนฟรีค่าเทอมมหาวิทยาลัยญี่ปุ่น”

ไม่มีพื้นฐานภาษาญี่ปุ่นเลยจะเรียนได้ไหม? ไม่ต้องกังวล เพราะหลักสูตรของเรามุ่งหวังที่จะสร้างความเป็นไปได้ใหม่ๆ จึงให้ความสำคัญกับความรู้ภาษาญี่ปุ่นขั้นพื้นฐานที่จะทำให้ทุกคนสามารถก้าวสู่ระดับกลางและระดับสูงได้อย่างมั่นใจ กับบรรยากาศการเรียนแบบญี่ปุ่นจากอาจารย์ตัวจริงทั้งคนไทยและเจ้าของภาษาที่พร้อมให้ความรู้นักศึกษาอย่างเต็มที่ ควบคู่กับการเรียนบริหารธุรกิจให้นักศึกษามีทั้งความรู้และภาษาซึ่งเป็นเครื่องมือสื่อสาร จะทำงานอะไรก็เลิศ นอกจากนี้ยังมีโอกาสเป็นนักศึกษาแลกเปลี่ยนไปเรียนที่มหาวิทยาลัยญี่ปุ่นแบบฟรีค่าเล่าเรียนถึง 7 มหาวิทยาลัย โอกาสการฝึกงานที่ประเทศญี่ปุ่น แถมยังมีโอกาสได้เตรียมพร้อมเพื่อการสอบ JLPT ผ่านการสอบจำลองในทุกภาคเรียนและวิชาติวเพื่อสอบ N3 โดยเฉพาะ!

โอกาสความก้าวหน้าในอาชีพการงาน

- ล่าม
- นักแปล
- เลขานุการ
- เจ้าหน้าที่บริหารงานทั่วไปในองค์กรญี่ปุ่น
- มัคคุเทศก์
- พนักงานด้านธุรกิจการท่องเที่ยว
- เจ้าหน้าที่โรงแรม
- พนักงานต้อนรับบนเครื่องบินหรือภาคพื้น
- เจ้าหน้าที่วิเทศสัมพันธ์

ฯลฯ

โครงสร้างหลักสูตร 4 ปี

จำนวนหน่วยกิต ตลอดหลักสูตร	**128**	**หน่วยกิต**
1. หมวดวิชาศึกษาทั่วไป	**30**	**หน่วยกิต**
2. หมวดวิชาเฉพาะ	**92**	**หน่วยกิต**
2.1 วิชาพื้นฐานวิชาชีพ	40	หน่วยกิต
2.2 วิชาชีพบังคับ	37	หน่วยกิต
2.3 วิชาชีพเลือก/วิชาโท/วิชาเฉพาะ	15	หน่วยกิต
3. หมวดวิชาเลือกเสรี	**6**	**หน่วยกิต**

รายวิชา

1. หมวดวิชาศึกษาทั่วไป **30 หน่วยกิต**

เลือกจากรายวิชาที่กำหนดในหมวดวิชาศึกษาทั่วไป มหาวิทยาลัยศรีปทุมโดยได้รับความเห็นชอบจากคณะ

2. หมวดวิชาเฉพาะ **92 หน่วยกิต**

2.1 วิชาพื้นฐานวิชาชีพ **40 หน่วยกิต**

รหัสวิชา	**ชื่อวิชา**	**หน่วยกิต**
BUS111	การจัดการและการเปลี่ยนผ่านทางธุรกิจ	3(3-0-6)
BUS331	การเป็นผู้ประกอบการ	3(3-0-6)
JBC121	ภาษาญี่ปุ่น 1	3(2-2-5)
JBC122	ภาษาญี่ปุ่น 2	3(2-2-5)
JBC199	เปิดโลกทัศน์สู่เส้นทางอาชีพทางด้านภาษาญี่ปุ่นเพื่อการสื่อสารธุรกิจ	1(0-2-1)
JBC221	ภาษาญี่ปุ่นเชิงสังคมและวัฒนธรรม	3(2-2-5)
JBC222	ภาษาญี่ปุ่น 3	3(2-2-5)
JBC224	การฟังและการพูดธุรกิจด้วยภาษาญี่ปุ่น	3(2-2-5)
JBC225	การอ่านภาษาญี่ปุ่นธุรกิจ	3(3-0-6)
JBC226	การแปลภาษาญี่ปุ่นธุรกิจ	3(3-0-6)
JBC227	การเขียนเกี่ยวกับธุรกิจด้วยภาษาญี่ปุ่น	3(3-0-6)
JBC229	วัฒนธรรมองค์กรและการทำงานแบบญี่ปุ่น	3(3-0-6)
JBC321	การสื่อสารทางธุรกิจข้ามวัฒนธรรม	3(3-0-6)
MKT210	หลักการตลาด	3(3-0-6)

2.2 วิชาชีพบังคับ **37 หน่วยกิต**

รหัสวิชา	**ชื่อวิชา**	**หน่วยกิต**
JBC311	ภาษาญี่ปุ่น 4	3(2-2-5)
JBC331	ภาษาญี่ปุ่นเพื่อการเขียนโต้ตอบธุรกิจ	3(3-0-6)
JBC332	ภาษาญี่ปุ่นเพื่อการบริหารจัดการ	3(3-0-6)

JBC333	การแปลภาษาญี่ปุ่นธุรกิจระดับสูง	3(3-0-6)
JBC334	การทดสอบเพื่อวัดประสิทธิภาพภาษาญี่ปุ่น	3(2-2-5)
JBC335	การใช้ภาษาญี่ปุ่นเพื่อการสื่อสารทางธุรกิจ	3(3-0-6)
JBC431	ภาษาญี่ปุ่นเพื่อการอ่านและการเขียนเชิงวิจารณ์ธุรกิจ	3(3-0-6)
JBC432	ภาษาญี่ปุ่นเพื่อการฟังและการพูดธุรกิจระดับสูง	3(2-2-5)
JBC433	ภาษาญี่ปุ่นเพื่อการนำเสนอธุรกิจ	3(2-2-5)
JBC434	ภาษาญี่ปุ่นเพื่อการเจรจาธุรกิจ	3(3-0-6)
JBC498	เตรียมสหกิจศึกษาภาษาญี่ปุ่นเพื่อการสื่อสารธุรกิจ	1(0-2-1)
JBC499	สหกิจศึกษาภาษาญี่ปุ่นเพื่อการสื่อสารธุรกิจ	6(0-40-0)

หมายเหตุ : นักศึกษาที่ไม่สามารถเรียนรายวิชา JBC499 สหกิจศึกษาภาษาญี่ปุ่นเพื่อการสื่อสารธุรกิจได้ ให้สามารถเลือกเรียนรายวิชาชีพเลือก หรือรายวิชาดังต่อไปนี้จ านวน 6 หน่วยกิต ทดแทน โดยได้รับอนุมัติจากคณะ หรือ เลือกรายวิชาจากคณะบริหารธุรกิจ 2 รายวิชา 6 หน่วยกิต โดยผ่านความเห็นชอบจากคณะ

รหัสวิชา	ชื่อวิชา	หน่วยกิต
JBC299	ประสบการณ์การทำงาน	3(0-20-0)
JBC441	เทคนิคการสอนภาษาญี่ปุ่น	3(2-2-5)

หมายเหตุ : หรือเลือกรายวิชาจากคณะบริหารธุรกิจ 2 รายวิชา 6 หน่วยกิต โดยผ่านความเห็นชอบจากคณะ

2.3 วิชาชีพเลือก/วิชาโท/วิชาเฉพาะ 15 หน่วยกิต

นักศึกษาเลือกเรียนรายวิชาจากวิชาโท หรือวิชาเอก/วิชาชีพ หรือวิชาแกน/วิชาชีพพื้นฐานของหลักสูตรที่เปิดสอนในระดับปริญญาตรีของมหาวิทยาลัยศรีปทุม หรือ เลือกรายวิชาชีพเลือกต่อไปนี้ ทั้งนี้ต้องได้รับความเห็นชอบจากคณะ

รหัสวิชา	ชื่อวิชา	หน่วยกิต
JBC341	ภาษาญี่ปุ่นเพื่อการโรงแรม	3(2-2-5)
JBC342	ภาษาญี่ปุ่นเพื่อการท่องเที่ยว	3(2-2-5)
JBC345	ภาษาญี่ปุ่นเพื่อการประชาสัมพันธ์	3(2-2-5)
JBC346	ภาษาญี่ปุ่นเพื่อการตลาด	3(2-2-5)
JBC442	ภาษาญี่ปุ่นเพื่อธุรกิจการบิน	3(2-2-5)
JBC443	ภาษาญี่ปุ่นสำหรับล่าม	3(2-2-5)
JBC290	การบูรณาการการเรียนกับการทำงาน 1	3(0-20-0)
JBC296	การบูรณาการการเรียนกับการทำงาน 2	3(0-20-0)
JBC297	การบูรณาการการเรียนกับการทำงาน 3	6(0-40-0)
JBC298	การบูรณาการการเรียนกับการทำงาน 4	6(0-40-0)

3. หมวดวิชาเลือกเสรี **6 หน่วยกิต**

นักศึกษาเลือกจากรายวิชา ที่เปิดสอนในระดับปริญญาตรีของมหาวิทยาลัยศรีปทุมทั้งหลักสูตรภาษาไทยและหลักสูตรนานาชาติ ทั้งนี้ต้องได้รับความเห็นชอบจากคณะ

วิชาโทสำหรับนักศึกษาสาขาวิชาอื่น

ให้เลือกเรียนจากรายวิชาต่อไปนี้

วิชาภาษาญี่ปุ่น

รหัสวิชา	ชื่อวิชา	หน่วยกิต
JBC121	ภาษาญี่ปุ่น 1	3(2-2-5)
JBC122	ภาษาญี่ปุ่น 2	3(2-2-5)
JBC221	ภาษาญี่ปุ่นเชิงสังคมและวัฒนธรรม	3(2-2-5)
JBC222	ภาษาญี่ปุ่น 3	3(2-2-5)
JBC224	การฟังและการพูดธุรกิจด้วยภาษาญี่ปุ่น	3(2-2-5)
JBC225	การอ่านภาษาญี่ปุ่นธุรกิจ	3(3-0-6)
JBC311	ภาษาญี่ปุ่น 4	3(2-2-5)

สาขาวิชาจีนสื่อสารธุรกิจ

“พูดจีนได้อย่างคล่อง คุยธุรกิจอย่างเข้ม เรียนทีเดียวได้ Dual Degree”

สาขาวิชาภาษาจีนสื่อสารธุรกิจ เน้นฝึกให้เป็นมือหนึ่งในยุทธจักรธุรกิจจีนด้วย 4 ทักษะ ภาษาจีนเข้มข้น ฟัง พูด อ่าน เขียน มาครบพร้อมไปกับทักษะที่จำเป็น ทำให้การเจรจาเป็นไปอย่างราบรื่น ควบคู่กับการเรียนธุรกิจ เพื่อเป็นยอดนักธุรกิจสมัยใหม่ สามารถเจรจาทางธุรกิจได้อย่างหลากหลายแบบมีประสิทธิภาพและไม่ทิ้งเคล็บลับวิชาสำคัญ เหล่าคณาจารย์พร้อมฝึกฝนวิชาให้นักศึกษาจนแกร่งกล้า เตรียมเข้าทดสอบวัดระดับความรู้ภาษาจีน HSK พร้อมลุยในโลกการทำงาน

จุดเด่น

“เรียนที่เดียวได้ถึง 2 ปริญญา จบทั้ง Sripatum University + Guizhou University / Xi”an University”

คณะศิลปศาสตร์ มหาวิทยาลัยศรีปทุม ให้ได้มากกว่า ไม่เพียงได้ภาษาจีน หลักสูตรธุรกิจ ที่ทำให้น้องๆ มีความสามารถมากกว่าใคร แถมต้องร้องว้าวดังๆ กับหลักสูตรสุดไฉไล ที่เรียน 1 ได้ปริญญาถึง 2 ใบ ทั้งในไทยและที่ประเทศจีน พร้อมฝึกลับคมกระบี่วิชาภาษาให้แกร่งกล้า กับการฝึกงานโดยตรง จากหน่วยงานมีชื่อเสียงทั้งในและต่างประเทศ พร้อมเข้าทดสอบวัดระดับความรู้ภาษาจีน HSK ให้ได้คะแนนสูงเว่อร์ จนไม่ว่าใครก็อยากได้ตัวไปทำงาน

โอกาสความก้าวหน้าในอาชีพการงาน

- พนักงานฝ่ายต่างประเทศ
- พนักงานฝ่ายส่งออกและนำเข้า
- พนักงานลูกค้าสัมพันธ์
- นักแปล/ล่าม
- นักเขียน
- เลขานุการ
- พนักงานต้อนรับ
- ครู/อาจารย์สอนภาษาจีน
- เจ้าหน้าที่ในหน่วยงานทั้งรัฐและเอกชน
- มัคคุเทศก์ภาษาจีน
- ครู อาจารย์ผู้สอนภาษาจีนในสถาบันอุดมศึกษาทุกระดับ
- ผู้ประกอบการธุรกิจส่วนตัว

โครงสร้างหลักสูตร 4 ปี

จำนวนหน่วยกิต ตลอดหลักสูตร	**128**	**หน่วยกิต**
1. หมวดวิชาศึกษาทั่วไป	**30**	**หน่วยกิต**
2. หมวดวิชาเฉพาะ	**92**	**หน่วยกิต**
2.1 วิชาพื้นฐานวิชาชีพ	40	หน่วยกิต
2.2 วิชาชีพบังคับ	37	หน่วยกิต
2.3 วิชาโท/วิชาเฉพาะ	15	หน่วยกิต
3. หมวดวิชาเลือกเสรี	**6**	**หน่วยกิต**

รายวิชา

1. หมวดวิชาศึกษาทั่วไป **30 หน่วยกิต**

เลือกจากรายวิชาที่กำหนดในหมวดวิชาศึกษาทั่วไป มหาวิทยาลัยศรีปทุมโดยได้รับความเห็นชอบจากคณะ

2. หมวดวิชาเฉพาะ **92 หน่วยกิต**

2.1 วิชาพื้นฐานวิชาชีพ **40 หน่วยกิต**

รหัสวิชา	**ชื่อวิชา**	**หน่วยกิต**
BUS111	การจัดการและการเปลี่ยนผ่านทางธุรกิจ	3(3-0-6)
BUS331	การเป็นผู้ประกอบการ	3(3-0-6)
CBC199	เปิดโลกทัศน์สู่ทางอาชีพทางด้านภาษาจีนสื่อสารธุรกิจ	1(0-2-1)
CBC201	ศิลปะและวัฒนธรรมจีน	3(3-0-6)
CBC211	การฟังและการพูดภาษาจีน	3(2-2-5)
CBC214	ทักษะการอ่านภาษาจีน	3(2-2-5)
CBC216	ทักษะการเขียนและไวยากรณ์จีน	3(3-0-6)
CBC217	วิวัฒนาการตัวอักษรจีน	3(2-2-5)
CBC218	สัทศาสตร์ภาษาจีน	3(2-2-5)
CBC219	ภาษาจีนกับสื่อดิจิทัศน์	3(2-2-5)
CBC231	การฟังและการพูดภาษาจีนทางธุรกิจ	3(2-2-5)
CBC232	การอ่านภาษาจีนธุรกิจ	3(3-0-6)
CBC233	การเขียนภาษาจีนธุรกิจ	3(3-0-6)
MKT210	หลักการตลาด	3(3-0-6)

2.2 วิชาชีพบังคับ **37 หน่วยกิต**

รหัสวิชา	**ชื่อวิชา**	**หน่วยกิต**
CBC323	การแปลภาษาจีนธุรกิจ	3(3-0-6)
CBC332	ภาษาจีนเพื่อการนำเสนอทางธุรกิจ	3(2-2-5)
CBC335	ภาษาจีนเพื่อธุรกิจการบิน	3(2-2-5)
CBC337	ภาษาจีนเพื่อการจัดการทรัพยากรมนุษย์	3(2-2-5)

CBC414	ภาษาจีนเพื่อการสอบวัดระดับความสามารถในการใช้ภาษา	3(2-2-5)
CBC431	ภาษาจีนเพื่อการเจรจาทางธุรกิจ	3(3-0-6)
CBC434	ภาษาจีนเพื่อธุรกิจการท่องเที่ยว	3(2-2-5)
CBC435	ภาษาจีนเพื่อธุรกิจการโรงแรม	3(2-2-5)
CBC441	การสื่อสารทางธุรกิจข้ามวัฒนธรรม	3(3-0-6)
CBC444	การล่ามภาษาจีนธุรกิจ	3(2-2-5)
CBC498	เตรียมสหกิจศึกษาภาษาจีนสื่อสารธุรกิจ	1(0-2-1)
CBC499	สหกิจศึกษาภาษาจีนสื่อสารธุรกิจ	6(0-40-0)

หมายเหตุ : นักศึกษาที่ไม่สามารถเรียนวิชา CBC499 สหกิจศึกษาภาษาจีนสื่อสารธุรกิจได้ ให้สามารถเลือกเรียนรายวิชาดังต่อไปนี้ จำนวน 6 หน่วยกิต ทดแทนโดยได้รับอนุมัติจากคณะ หรือเลือกรายวิชาจากคณะบริหารธุรกิจ 2 รายวิชา 6 หน่วยกิต โดยผ่านความเห็นชอบจากคณะ

รหัสวิชา	ชื่อวิชา	หน่วยกิต
CBC299	ประสบการณ์การทำงาน	3(0-20-0)
CBC333	ภาษาจีนเพื่ออุตสาหกรรมการบริการ	3(2-2-5)
CBC338	ภาษาจีนเพื่องานบัญชี	3(2-2-5)
CBC341	ภาษาจีนเพื่อการสื่อสารทางธุรกิจขั้นสูง	3(2-2-5)
CBC342	ภาษาจีนเพื่อการค้าระหว่างประเทศ	3(3-0-6)

2.3 วิชาโท/วิชาเฉพาะ 15 หน่วยกิต

นักศึกษาเลือกเรียนรายวิชาจากกลุ่มวิชาโท/วิชาเฉพาะ หรือวิชาเอก/วิชาชีพ หรือวิชาแกน/วิชาชีพพื้นฐาน ของหลักสูตรที่เปิดสอนในระดับปริญญาตรีของมหาวิทยาลัยศรีปทุม ทั้งนี้ต้องได้รับความเห็นชอบจากคณะ

3. หมวดวิชาเลือกเสรี 6 หน่วยกิต

นักศึกษาเลือกจากรายวิชา ที่เปิดสอนในระดับปริญญาตรีของมหาวิทยาลัยศรีปทุมทั้งหลักสูตรภาษาไทยและหลักสูตรนานาชาติ ทั้งนี้ต้องได้รับความเห็นชอบจากคณะ

4. วิชาโทสำหรับนักศึกษาหลักสูตรอื่น

ให้เลือกเรียนจากรายวิชาต่อไปนี้

รหัสวิชา	ชื่อวิชา	หน่วยกิต
CBC201	ศิลปะและวัฒนธรรมจีน	3(3-0-6)
CBC211	การฟังและการพูดภาษาจีน	3(2-2-5)
CBC214	ทักษะการอ่านภาษาจีน	3(2-2-5)
CBC217	วิวัฒนาการตัวอักษรจีน	3(2-2-5)
CBC218	สัทศาสตร์ภาษาจีน	3(2-2-5)
CBC219	ภาษาจีนกับสื่อดิจิทัศน์	3(2-2-5)
CBC231	การฟังและการพูดภาษาจีนทางธุรกิจ	3(2-2-5)
CBC333	ภาษาจีนเพื่ออุตสาหกรรมการบริการ	3(2-2-5)
CBC335	ภาษาจีนเพื่อธุรกิจการบิน	3(2-2-5)



School of
Communication Arts
Sripatum University
คณะนิเทศศาสตร์ มหาวิทยาลัยศรีปทุม

SCHOOL OF COMMUNICATION ARTS

คณะนิเทศศาสตร์

www.spu.ac.th/commarts



ผู้ช่วยศาสตราจารย์มานินทร์ เจริญลาภ

คณบดี

- MFA. (Graphic Design) Massachusetts College of Art, U.S.A.
- ออ.บ. (ออกแบบอุตสาหกรรม) จุฬาลงกรณ์มหาวิทยาลัย
- Cert.In film Making, New York university, U.S.A.

e-mail : manin.ch@spu.ac.th



ผู้ช่วยศาสตราจารย์เยาวนารถ พันธุ์เพ็ง

รองคณบดี วิทยาเขตชลบุรี

- คอ.ม. (ครุศาสตร์เทคโนโลยี) มหาวิทยาลัยเทคโนโลยีพระจอมเกล้าธนบุรี
- นศ.บ (สาขาการโฆษณา) มหาวิทยาลัยสุโขทัยธรรมาธิราช
- กศ.บ. (เทคโนโลยีการศึกษา) มหาวิทยาลัยบูรพา

e-mail : yaowanart.pu@chonburi.spu.ac.th



ผู้ช่วยศาสตราจารย์วรรณี งามขจรกุลกิจ

ผู้ช่วยคณบดีฝ่ายวิชาการ

- ว.ม. (วิจัยสื่อสารมวลชน) มหาวิทยาลัยธรรมศาสตร์
- ว.บ. (การโฆษณาและการประชาสัมพันธ์) มหาวิทยาลัยธรรมศาสตร์

e-mail : wannee.ng@spu.ac.th



อาจารย์ประพาพรัตน์ อำประเสริฐ

ผู้ช่วยคณบดีฝ่ายกิจการนักศึกษา

- นศ.ม. (การ โฆษณา) มหาวิทยาลัยศรีปทุม
- ศศ.บ. (ความสัมพันธ์ระหว่างประเทศ) มหาวิทยาลัยรามคำแหง

e-mail : prapalrat.um@spu.ac.th



ผู้ช่วยศาสตราจารย์นับทอง ทองใบ
หัวหน้าสาขาวิชาวิทยุกระจายเสียงและวิทยุโทรทัศน์
• นศ.ม. (วาทวิทยาและสื่อสารการแสดง) จุฬาลงกรณ์มหาวิทยาลัย
• ศศ.บ. (สื่อสารมวลชน) มหาวิทยาลัยเกษตรศาสตร์
e-mail : nubthong.th@spu.ac.th



อาจารย์ธีระพันธ์ ชนาพรรณ
สาขาวิชาภาพยนตร์และสื่อดิจิทัล คณะนิเทศศาสตร์
• ว.ม. (การสื่อสารภาครัฐและเอกชน) มหาวิทยาลัยธรรมศาสตร์
• วท.บ. (เทคโนโลยีการถ่ายภาพและภาพยนตร์) สถาบันเทคโนโลยีราชมงคล
e-mail : teerapan.ch@spu.ac.th



อาจารย์สุชาญวุฒิ กิ่งแก้ว
หัวหน้าสาขาวิชาศิลปะการแสดง
• ศศ.ม. (ศิลปะการแสดง-การละคร) มหาวิทยาลัยราชภัฏสวนสุนันทา
• วศ.บ. (วิศวกรรมการวัดคุม) สถาบันเทคโนโลยีพระจอมเกล้าเจ้าคุณทหารลาดกระบัง
e-mail : suchanwud.ki@spu.ac.th



นางสาวจิตรา วรรณสอน
หัวหน้าสาขาวิชาการออกแบบสื่อสารออนไลน์
และรักษาการหัวหน้าสาขาวิชาการประชาสัมพันธ์และสื่อสารการตลาด
• บธ.ม. (บริหารธุรกิจ) มหาวิทยาลัยเชียงใหม่
• วท.บ. (วิทยาการคอมพิวเตอร์) มหาวิทยาลัยเชียงใหม่
e-mail : jitra.wa@spu.ac.th



นางพรพรรณ แย้มมีศรี
ผู้จัดการสำนักงานเลขานุการคณะ
• กจ.ม (พลวัตรและการจัดองค์การ) มหาวิทยาลัยศรีปทุม
• บธ.บ.(การจัดการ) มหาวิทยาลัยศรีปทุม
e-mail : pornpun.ya@spu.ac.th

คณะนิเทศศาสตร์

หลักสูตรที่เปิดสอน

หลักสูตรนิเทศศาสตรบัณฑิต (นศ.บ.)

Bachelor of Communication Arts Program (B.Com.Arts)

- **สาขาวิชาภาพยนตร์และสื่อดิจิทัล**
  (Film and Digital Media)
- **สาขาวิชาการออกแบบสื่อสารออนไลน์**
  Online Communication Design
- **สาขาวิชาสื่อสารการแสดง**
  (Performing Art)

คณะนิเทศศาสตร์ มหาวิทยาลัยศรีปทุม กำหนดอัตลักษณ์ (Identity) ของนักศึกษานิเทศศาสตร์ว่า “นักสื่อสารการตลาดมืออาชีพยุคดิจิทัล” กล่าวคือบัณฑิตที่สำเร็จการศึกษาจากคณะนิเทศศาสตร์จะต้องเป็นผู้มีปัญญารอบรู้ด้านการสื่อสารการตลาดอย่างมืออาชีพ ประกอบกับมีความเชี่ยวชาญการใช้สื่อเพื่อการสื่อสารในยุคดิจิทัล จากการจัดการเรียนการสอนทั้งภาคทฤษฎีและปฏิบัติที่ให้ทั้งความรู้และเสริมแรงจูงใจในการเรียนด้วยการออกแบบสื่อการสอนที่กระตุ้น และดึงดูดความสนใจของผู้เรียน เพื่อให้บัณฑิตคณะนิเทศศาสตร์เปี่ยมไปด้วยความโดดเด่นด้านวิชาการและเชี่ยวชาญในวิชาชีพ ถึงพร้อมทั้งทักษะในการวิเคราะห์ การวางแผน การผลิตและนำเสนอผลงานอย่างสร้างสรรค์ ตามมาตรฐานสากล ด้วยคุณธรรม จริยธรรมในวิชาชีพและมีความรับผิดชอบต่อสังคม ซึ่งสอดคล้องกับนโยบายการผลิตบัณฑิตตามปณิธานของมหาวิทยาลัยศรีปทุมที่ว่า “ปัญญา เบิกบาน เชี่ยวชาญ คุณธรรม”

วิสัยทัศน์

ผลิตบัณฑิตเพื่อก้าวสู่ความเป็นผู้นำด้านการสื่อสารการตลาด ที่มีความเป็นมืออาชีพในโลกการสื่อสารยุคดิจิทัล

ภารกิจ

1. การพัฒนาการเรียนการสอนด้านการสื่อสารให้มีคุณภาพ ทันสมัยทั้งด้านหลักสูตร บุคลากร สื่อการสอน และอุปกรณ์การเรียนการสอน
2. ส่งเสริมให้นักศึกษามีประสบการณ์จริงในการฝึกปฏิบัติทั้งภายในและภายนอกมหาวิทยาลัย เพื่อเสริมสร้างทักษะที่เป็นประโยชน์ต่อวงการสื่อสารมวลชนอย่างแท้จริง

3. สร้างเอกลักษณ์ความเป็นมืออาชีพด้านการสื่อสารในโลกยุคดิจิทัล ภายใต้กรอบคุณธรรม จริยธรรม และมีความรับผิดชอบต่อสังคม ที่สามารถปรับประยุกต์ความรู้ร่วมกับการพัฒนาชุมชน สังคม และประเทศได้อย่างมีประสิทธิภาพ

4. ส่งเสริมงานวิจัยที่ครอบคลุมในทุกสาขาด้านการสื่อสาร

5. ส่งเสริมการทำนุบำรุงศิลปวัฒนธรรม

6. เสริมสร้างและเผยแพร่ชื่อเสียงของคณะนิเทศศาสตร์ มหาวิทยาลัยศรีปทุม ให้เป็นที่รู้จัก และยอมรับในระดับประเทศ และนานาประเทศ

นโยบาย

1. ด้านการจัดการเรียนการสอน เพื่อการผลิตบัณฑิตที่มีคุณภาพสอดคล้องกับกรอบมาตรฐานคุณวุฒิ ปณิธาน และอัตลักษณ์ของคณะนิเทศศาสตร์ คณะนิเทศศาสตร์เน้นให้นักศึกษาเข้าใจจุดประสงค์ของการเรียนในแต่ละรายวิชา เพื่อประมวลองค์ความรู้สู่การปฏิบัติในแต่ละอาชีพได้ นอกจากนี้ยังเสริมการจัดการเรียนการสอนที่มีการใช้ภาษาอังกฤษเป็นสื่อการสอนในรายวิชาที่เหมาะสมเพื่อเป็นเสมือนหนึ่งการเตรียมความพร้อมให้นักศึกษาเป็นที่ต้องการของตลาดแรงงานท่ามกลางการเติบโตของประชาคมเศรษฐกิจอาเซียน

2. ด้านการบริการวิชาการสู่สังคม ทั้งภาครัฐ และภาคธุรกิจเอกชน องค์กรอิสระและองค์กรสาธารณกุศล คณะนิเทศศาสตร์มุ่งเสริมสร้างสังคมแห่งการเรียนรู้ร่วมกันระหว่างนักศึกษากับหน่วยงานภายนอกผ่านโครงงานนักศึกษา เพื่อให้นักศึกษาได้ปรับประยุกต์วิชาการสู่การฝึกปฏิบัติในสถานการณ์จริง เกิดเป็นผลงานจากองค์ความรู้ สู่ทรัพย์สินทางปัญญา ที่เป็นมูลค่าเพิ่มแก่องค์กรหน่วยงานภายนอกอีกทั้งยังเป็นประโยชน์ต่อสังคม ชุมชนและประเทศชาติต่อไป

3. ด้านงานวิจัย นวัตกรรม และผลงานทางวิชาการ คณะนิเทศศาสตร์ ส่งเสริมให้คณาจารย์มีความเชี่ยวชาญในสาขาวิชาชีพ มุ่งสร้างให้องค์กรมีองค์ความรู้ที่หลากหลาย ลึกซึ้ง เป็นประโยชน์ต่อสังคม รวมทั้งนำผลงานวิจัยและผลงานทางวิชาการมาพัฒนาใช้ปรับปรุงหลักสูตร และการเรียนการสอนให้ทันสมัยและมี

สาขาวิชาภาพยนตร์และสื่อดิจิทัล

สร้างหนังดี เป็นผู้กำกับมือทอง
ทำงานเบื้องหลังแบบรู้จริง ตั้งแต่ยังเรียน

คอหนังห้ามพลาด! มาผลิตหนังดีแบบมืออาชีพ สร้างกระแสใหม่ ๆ ให้วงการสื่อภาพยนตร์ยุคดิจิทัล น้อง ๆ ที่มีความฝันอยากสร้างหนังในแบบที่ตัวเองต้องการ หรือเป็นผู้กำกับมือหนึ่งคนต่อไปในวงการภาพยนตร์ ต้องฝึกฝนและเริ่มลงมือทำให้เร็วที่สุด สาขาวิชาภาพยนตร์และสื่อดิจิทัล ม.ศรีปทุม จึงเปิดโอกาสให้ผู้กำกับยุคใหม่ไฟแรง ได้เรียนรู้เบื้องหลังแบบเจาะลึก รู้จริงทุกขั้นตอนการผลิต ลงมือทำจริง จากผู้สอน “ตัวจริง” ที่มีความชำนาญ ในห้องปฏิบัติและอุปกรณ์ครบครันทันสมัย ให้น้อง ๆ ทุกคนทำงานเบื้องหลังได้จริงตั้งแต่ยังเรียนไม่จบ พร้อมเข้าสู่วงการเบื้องหลังได้แบบมั่นใจเต็มร้อย

จุดเด่น

เป็นมืออาชีพในเบื้องหลัง

เพราะงานเบื้องหลังไม่ใช่ง่าย ๆ ผู้กำกับหนังดีสักเรื่องจึงต้องรู้ลึกทุกขั้นตอน ที่นี่เราจัดสอนโดยอาจารย์ผู้มีประสบการณ์ทำงานเบื้องหลังจริง ๆ มาเทรนน้อง ๆ ตั้งแต่การเขียนบท การกำกับ การกำกับศิลป์ การถ่ายภาพยนตร์ บันทึกตัดต่อ ออกแบบเสียง ลำดับภาพ และการบริหารงานกองถ่าย ได้ลงมือจับและใช้เครื่องมือเองทุกขั้นตอน เรียนเน้นประสบการณ์ การทำงาน พร้อมโอกาสการทำงานร่วมกับมืออาชีพตัวจริงในวงการภาพยนตร์

โอกาสความก้าวหน้าในอาชีพการงาน

- ผู้กำกับ
- ผู้ช่วยผู้กำกับ
- ผู้กำกับภาพ
- ผู้ช่วยผู้กำกับภาพ
- ผู้ลำดับภาพและเทคนิคพิเศษ
- คนเขียนบท
- ผู้ควบคุมการผลิต
- ผู้จัดการกองถ่าย
- ผู้อำนวยการสร้าง
- ผู้จัดหานักแสดง
- อาจารย์ด้านภาพยนตร์
- นักเขียน
- นักวิจารณ์ภาพยนตร์
- เจ้าหน้าที่ในส่วนงานต่าง ๆ ขององค์กรในวงการบันเทิง เช่น สถานีวิทยุโทรทัศน์ Production House ฯลฯ

โครงสร้างหลักสูตร 4 ปี

จำนวนหน่วยกิต ตลอดหลักสูตร	**131**	**หน่วยกิต**
1. หมวดวิชาศึกษาทั่วไป	**30**	**หน่วยกิต**
2. หมวดวิชาเฉพาะ	**95**	**หน่วยกิต**
2.1 วิชาแกน	28	หน่วยกิต
2.2 วิชาเอกบังคับ	34	หน่วยกิต
2.3 วิชาเอกเลือก	6	หน่วยกิต
2.4 วิชาโท/ศาสตร์อื่น	27	หน่วยกิต
3. หมวดวิชาเลือกเสรี	**6**	**หน่วยกิต**

รายวิชา

1. หมวดวิชาศึกษาทั่วไป **30 หน่วยกิต**

เลือกจากรายวิชาที่กำหนดในหมวดวิชาศึกษาทั่วไป มหาวิทยาลัยศรีปทุม โดยได้รับความเห็นชอบจากคณะ

2. หมวดวิชาเฉพาะ **95 หน่วยกิต**

2.1 วิชาแกน 28 หน่วยกิต

รหัสวิชา	**ชื่อวิชา**	**หน่วยกิต**
CMM147	ความคิดสร้างสรรค์และการเล่าเรื่อง	3(2-2-5)
CMM148	การพูดเพื่อการสื่อสาร	3(2-2-5)
CMM149	การเขียนในยุคดิจิทัล	3(2-2-5)
CMM150	การสื่อสารด้วยภาพ	3(2-2-5)
CMM151	คอมพิวเตอร์กราฟิก	3(2-2-5)
CMM199	เปิดโลกทัศน์สู่เส้นทางอาชีพทางด้านนิเทศศาสตร์	1(0-2-1)
CMM256	การถ่ายภาพดิจิทัลเพื่อการสื่อสาร	3(2-2-5)
CMM261	โฆษณาประชาสัมพันธ์ดิจิทัล	3(3-0-6)
CMM262	ภาพยนตร์และวิทยุ-โทรทัศน์ดิจิทัล	3(3-0-6)
CMM263	การสร้างแบรนด์และการตลาด	3(3-0-6)

2.2 วิชาเอกบังคับ **34 หน่วยกิต**

รหัสวิชา	**ชื่อวิชา**	**หน่วยกิต**
FDM201	การผลิตภาพยนตร์และสื่อดิจิทัล 1	3(2-2-5)
FDM204	การกำกับศิลป์ในภาพยนตร์	3(2-2-5)
FDM206	การตัดต่อภาพยนตร์เบื้องต้น	3(2-2-5)
FDM208	เครื่องมืออุปกรณ์ผลิตภาพยนตร์และสื่อดิจิทัล	3(2-2-5)
FDM209	การเขียนบทภาพยนตร์และการเล่าเรื่อง	3(2-2-5)
FDM302	การผลิตภาพยนตร์และสื่อดิจิทัล 2	3(2-2-5)
FDM304	การตัดต่อภาพยนตร์ขั้นสูงและคอมพิวเตอร์กราฟิกสำหรับการผลิตภาพยนตร์และสื่อดิจิทัล	3(2-2-5)

FDM313	เสียงในงานภาพยนตร์และสื่อดิจิทัล	3(2-2-5)
FDM448	การจัดทำโครงงานภาพยนตร์และสื่อดิจิทัล	3(1-4-4)
FDM498	เตรียมสหกิจศึกษาสำหรับภาพยนตร์และสื่อดิจิทัล	1(0-2-1)
FDM499	สหกิจศึกษาภาพยนตร์และสื่อดิจิทัล	6(0-40-0)

หมายเหตุ : นักศึกษาที่ไม่สามารถเรียนรายวิชา FDM499 สหกิจศึกษาภาพยนตร์และสื่อดิจิทัล ให้เลือกเรียนรายวิชาดังต่อไปนี้แทน โดยได้รับอนุมัติจากคณะ

รหัสวิชา	ชื่อวิชา	หน่วยกิต
FDM400	การฝึกปฏิบัติงานภาพยนตร์และสื่อดิจิทัล	3(0-40-0)
FDMxxx	รายวิชาเอกเลือก	3(x-x-x)

2.3 วิชาเอกเลือก 6 หน่วยกิต

ให้นักศึกษาเลือกจากรายวิชาต่อไปนี้ จำนวนไม่น้อยกว่า 6 หน่วยกิต ทั้งนี้ ต้องได้รับความเห็นชอบจากคณะ

รหัสวิชา	ชื่อวิชา	หน่วยกิต
FDM210	การจัดแสงสำหรับงานภาพยนตร์และสื่อดิจิทัล	3(2-2-5)
FDM211	การวางแผนการผลิตภาพยนตร์และสื่อดิจิทัล	3(3-0-6)
FDM212	การถ่ายภาพในสตูดิโอสำหรับงานภาพยนตร์และสื่อดิจิทัล	3(2-2-5)
FDM213	การสร้างสรรค์สื่อดิจิทัลเพื่อผู้ประกอบการ	3(2-2-5)
FDM214	การเขียนบทและการเล่าเรื่องผลิตสื่อดิจิทัลเพื่อผู้ประกอบการ	3(2-2-5)
FDM215	เครื่องมืออุปกรณ์ผลิตสื่อดิจิทัลเพื่อผู้ประกอบการ	3(2-2-5)
FDM216	การผลิตสื่อดิจิทัลเพื่อผู้ประกอบการ	3(2-2-5)
FDM217	การตัดต่อสื่อดิจิทัลเพื่อผู้ประกอบการ	3(2-2-5)
FDM303	การวิเคราะห์และวิจารณ์ภาพยนตร์	3(2-2-5)
FDM305	การบริหารงานผลิตภาพยนตร์และกลยุทธ์สร้างสรรค์ในธุรกิจบันเทิง	3(3-0-6)
FDM306	การกำกับภาพยนตร์	3(2-2-5)
FDM307	การกำกับภาพ	3(2-2-5)
FDM308	การออกแบบงานสร้างภาพยนตร์	3(2-2-5)
FDM310	คอมพิวเตอร์กราฟิกสำหรับผลิตภาพยนตร์และสื่อดิจิทัลขั้นสูง	3(2-2-5)
FDM311	ปฏิบัติการผลิตภาพยนตร์	3(0-6-3)
FDM312	สุนทรียศาสตร์และศิลปะการสื่อความหมายในภาพยนตร์	3(2-2-5)
FDM403	สัมมนาภาพยนตร์และสื่อดิจิทัล	3(2-2-5)
FDM290	การบูรณาการการเรียนกับการทำงาน 1	3(0-20-0)
FDM296	การบูรณาการการเรียนกับการทำงาน 2	3(0-20-0)
FDM297	การบูรณาการการเรียนกับการทำงาน 3	6(0-40-0)
FDM298	การบูรณาการการเรียนกับการทำงาน 4	6(0-40-0)

2.4 กลุ่มวิชาโท/ศาสตร์อื่น **27 หน่วยกิต**

นักศึกษาเลือกเรียนรายวิชาจากกลุ่มวิชาโท หรือวิชาเอก/วิชาชีพ หรือวิชาแกน/วิชาชีพพื้นฐาน ของหลักสูตรที่เปิดสอนในระดับปริญญาตรีของมหาวิทยาลัยศรีปทุม ทั้งนี้ต้องได้รับความเห็นชอบจากคณะ

3. หมวดวิชาเลือกเสรี **6 หน่วยกิต**

นักศึกษาเลือกจากรายวิชา ที่เปิดสอนในระดับปริญญาตรีของมหาวิทยาลัยศรีปทุมทั้งหลักสูตรภาษาไทยและหลักสูตรนานาชาติ ทั้งนี้ต้องได้รับความเห็นชอบจากคณะ

กลุ่มวิชาโทสำหรับนักศึกษาหลักสูตรอื่น

ให้เลือกเรียนจากรายวิชาต่อไปนี้

กลุ่มภาพยนตร์

รหัสวิชา	ชื่อวิชา	หน่วยกิต
FDM201	การผลิตภาพยนตร์และสื่อดิจิทัล 1	3(2-2-5)
FDM204	การกำกับศิลป์ในภาพยนตร์	3(2-2-5)
FDM206	การตัดต่อภาพยนตร์เบื้องต้น	3(2-2-5)
FDM208	เครื่องมืออุปกรณ์ผลิตภาพยนตร์และสื่อดิจิทัล	3(2-2-5)
FDM209	การเขียนบทภาพยนตร์และการเล่าเรื่อง	3(2-2-5)
FDM212	การถ่ายภาพในสตูดิโอสำหรับงานภาพยนตร์และสื่อดิจิทัล	3(2-2-5)
FDM303	การวิเคราะห์และวิจารณ์ภาพยนตร์	3(2-2-5)
FDM305	การบริหารงานผลิตภาพยนตร์และกลยุทธ์สร้างสรรค์ในธุรกิจบันเทิง	3(3-0-6)

กลุ่มสื่อดิจิทัลเพื่อผู้ประกอบการ

รหัสวิชา	ชื่อวิชา	หน่วยกิต
FDM213	การสร้างสรรค์สื่อดิจิทัลเพื่อผู้ประกอบการ	3(2-2-5)
FDM214	การเขียนบทและการเล่าเรื่องเพื่อผู้ประกอบการ	3(2-2-5)
FDM215	เครื่องมืออุปกรณ์ผลิตสื่อดิจิทัลเพื่อผู้ประกอบการ	3(2-2-5)
FDM216	การผลิตสื่อดิจิทัลเพื่อผู้ประกอบการ	3(2-2-5)
FDM217	การตัดต่อสื่อดิจิทัลเพื่อผู้ประกอบการ	3(2-2-5)

สาขาวิชาการออกแบบสื่อสารออนไลน์

สร้างสื่อออนไลน์ ด้วยกลยุทธ์สุดเด็ด
เป็น Professional สื่อออนไลน์ทุกรูปแบบ

เดี๋ยวนี้โซเชียลเป็นเรื่องสำคัญ สาขาวิชาการออกแบบสื่อสารออนไลน์ จึงไม่มองข้าม รวบรวมศาสตร์ที่สำคัญ เอาไว้ 3 อย่าง ใน 1 เดียว! นั่นคือ การสื่อสาร การออกแบบ และการตลาด สำหรับใช้ในงานการตลาดออนไลน์ และสื่อออนไลน์ทุกรูปแบบ โดยเน้นด้านความคิดสร้างสรรค์ ผลิตผลงานเพื่อสื่อสารกับกลุ่มลูกค้า เราสอนให้น้อง ๆ สามารถออกแบบและนำเสนอผลงานด้วยความรู้ความชำนาญรอบด้าน และสามารถทำงานเบ็ดเสร็จได้ทุกตำแหน่งในคนคนเดียว สร้างตัวตนให้กลายเป็นตัวจริง “The Professional” สู่ตลาดแรงงานการสื่อสารสร้างสรรค์ ในยุคที่ตลาดออนไลน์มาแรงกว่าใคร

จุดเด่น

มากประสบการณ์การสอน
พร้อมปั้นน้อง ๆ เข้าสู่โลกธุรกิจดิจิทัล

เพราะเราสะสมประสบการณ์การสอนด้าน การออกแบบสื่อสารออนไลน์มานาน น้อง ๆ จึงมั่นใจได้ว่า คณาจารย์ที่ SPU คือตัวจริงผู้เชี่ยวชาญ พร้อมเปิดห้องเรียนสุดสนุกให้น้อง ๆศึกษาความรู้ เราเน้นทุกความคิดสร้างสรรค์ด้านสื่อออนไลน์ เพื่อให้มั่นใจว่านิสิตของเราจะจบไปอย่างมีคุณภาพและเข้าถึงทุกบทบาทสำคัญ ของสายงานธุรกิจดิจิทัลออนไลน์ในยุคนี้ และน้อง ๆ จะมั่นใจได้มากกว่าเดิม เพราะที่ SPU สาขาการออกแบบสื่อสารออนไลน์นั้น มีเครือข่ายองค์กรมีชื่อเสียงจำนวนมากในการรับนักศึกษาเข้าฝึกงานในสหกิจศึกษา เป็นเส้นทางสำคัญสำหรับเส้นทางอาชีพในอนาคต

โอกาสความก้าวหน้าในอาชีพการงาน

งานผลิตเนื้อหาออนไลน์

- นักเขียน
- บรรณาธิการออนไลน์
- กองบรรณาธิการออนไลน์
- ผู้สื่อข่าวสำนักข่าวออนไลน์
- นักสร้างสรรค์และผลิตเนื้อหาบนสื่อออนไลน์
- นักสร้างสรรค์และผลิตเนื้อหาภาพและเสียงผ่านสื่อออนไลน์ เช่น ยูทูปเบอร์

งานออกแบบออนไลน์

- นักออกแบบกราฟิกสื่อสารออนไลน์
- นักออกแบบสื่อสิ่งพิมพ์ออนไลน์
- นักออกแบบอินโฟกราฟิก
- นักออกแบบการสื่อสารผ่านเว็บไซต์และแอพลิเคชั่น
- นักออกแบบประสบการณ์ทางการสื่อสารออนไลน์
- ผู้จัดการดูแลออกแบบการสื่อสารสื่อสังคมออนไลน์

งานสื่อสารการตลาดออนไลน์

- นักวางแผนและสื่อสารการตลาดผ่านสื่อออนไลน์
- นักวิจัยการสื่อสารออนไลน์
- นักวิเคราะห์การตลาดดิจิทัล
- นักออกแบบกิจกรรมทางการตลาดออนไลน์
- ผู้ประกอบกิจการอิสระบนเครือข่ายออนไลน์
- ผู้ดูแลสื่อสังคมออนไลน์ให้แบรนด์
- ผู้ดูแลเว็บไซต์และแอพลิเคชั่น

โครงสร้างหลักสูตร 4 ปี

จำนวนหน่วยกิต ตลอดหลักสูตร	**131**	**หน่วยกิต**
1. หมวดวิชาศึกษาทั่วไป	**30**	**หน่วยกิต**
2. หมวดวิชาเฉพาะ	**95**	**หน่วยกิต**
2.1 วิชาแกน	28	หน่วยกิต
2.2 วิชาเอกบังคับ	34	หน่วยกิต
2.3 วิชาเอกเลือก	6	หน่วยกิต
2.4 วิชาโท/วิชาเฉพาะ	27	หน่วยกิต
3. หมวดวิชาเลือกเสรี	**6**	**หน่วยกิต**

รายวิชา

1. หมวดวิชาศึกษาทั่วไป **30 หน่วยกิต**

เลือกรายละเอียดวิชาที่กำหนดในหมวดวิชาศึกษาทั่วไป มหาวิทยาลัยศรีปทุมโดยได้รับความเห็นชอบจากคณะ

2. หมวดวิชาเฉพาะ **95 หน่วยกิต**

2.1 วิชาแกน **28 หน่วยกิต**

รหัสวิชา	**ชื่อวิชา**	**หน่วยกิต**
CMM147	ความคิดสร้างสรรค์และการเล่าเรื่อง	3(2-2-5)
CMM148	การพูดเพื่อการสื่อสาร	3(2-2-5)
CMM149	การเขียนในยุคดิจิทัล	3(2-2-5)
CMM150	การสื่อสารด้วยภาพ	3(2-2-5)
CMM151	คอมพิวเตอร์กราฟิก	3(2-2-5)
CMM199	เปิดโลกทัศน์สู่เส้นทางอาชีพทางด้านนิเทศศาสตร์	1(0-2-1)
CMM256	การถ่ายภาพดิจิทัลเพื่อการสื่อสาร	3(2-2-5)
CMM261	โฆษณาประชาสัมพันธ์ดิจิทัล	3(3-0-6)
CMM262	ภาพยนตร์และวิทยุ-โทรทัศน์ดิจิทัล	3(3-0-6)
CMM263	การสร้างแบรนด์และการตลาด	3(3-0-6)

2.2 วิชาเอกบังคับ 34 หน่วยกิต

รหัสวิชา	ชื่อวิชา	หน่วยกิต
OCM101	หลักการสื่อสารออนไลน์	3(3-0-6)
OCM221	กราฟิกสำหรับการออกแบบสื่อสารออนไลน์	3(2-2-5)
OCM222	การออกแบบภาพเคลื่อนไหว	3(2-2-5)
OCM223	การถ่ายภาพเพื่อการสื่อสารออนไลน์	3(2-2-5)
OCM224	สร้างสรรค์เนื้อหาและเล่าเรื่องผ่านสื่อออนไลน์	3(2-2-5)
OCM225	การโฆษณาดิจิทัลขั้นสูง	3(2-2-5)
OCM226	การประชาสัมพันธ์ดิจิทัลขั้นสูง	3(2-2-5)
OCM387	การผลิตสื่อดิจิทัลเพื่อการสื่อสารออนไลน์	3(2-2-5)
OCM491	การจัดทำโครงงานการออกแบบสื่อสารออนไลน์	3(1-4-4)
OCM498	เตรียมสหกิจศึกษาการออกแบบสื่อสารออนไลน์	1(0-2-1)
OCM499	สหกิจศึกษาการออกแบบสื่อสารออนไลน์	6(0-40-0)

หมายเหตุ : นักศึกษาที่ไม่สามารถเรียนรายวิชา OCM499 สหกิจศึกษาการออกแบบสื่อสารออนไลน์ ให้เลือกเรียนรายวิชาดังต่อไปนี้แทน โดยได้รับอนุมัติจากคณะ

รหัสวิชา	ชื่อวิชา	หน่วยกิต
OCM492	การฝึกปฏิบัติงานการออกแบบสื่อสารออนไลน์	3(0-40-0)
OCMxxx	รายวิชาเอกเลือก	3(X-X-X)

2.3 วิชาเอกเลือก

ให้นักศึกษาเลือกจากรายวิชาจากวิชาต่อไปนี้ จำนวนไม่น้อยกว่า 6 หน่วยกิต ทั้งนี้ต้องได้รับความเห็นชอบจากคณะ

รหัสวิชา	ชื่อวิชา	หน่วยกิต
OCM211	การเขียนเพื่อการสื่อสารออนไลน์	3(2-2-5)
OCM322	การออกแบบเว็บไซต์	3(2-2-5)
OCM342	การรู้เท่าทันสื่อสารสนเทศออนไลน์	3(3-0-6)
OCM344	เครื่องมือการตลาดออนไลน์	3(3-0-6)
OCM345	ผู้ประกอบการยุคดิจิทัล	3(3-0-6)
OCM383	การวิจารณ์เนื้อหาเพื่อการสื่อสารออนไลน์	3(2-2-5)
OCM384	การออกแบบตัวอักษรเพื่อการสร้างเอกลักษณ์	3(2-2-5)
OCM385	ปฏิบัติการผลิตงานสื่อออนไลน์	3(1-4-4)
OCM388	หัวข้อพิเศษด้านการสื่อสารออนไลน์ 1	3(3-0-6)
OCM389	หัวข้อพิเศษด้านการสื่อสารออนไลน์ 2	3(3-0-6)
OCM481	เทคนิคการเขียนเชิงธุรกิจผ่านสื่อออนไลน์	3(2-2-5)
OCM482	การลำดับและตัดต่อภาพสำหรับสื่อดิจิทัล	3(2-2-5)
OCM483	การเขียนเชิงสร้างสรรค์เพื่อการสื่อสารออนไลน์	3(2-2-5)

OCM484	การสร้างภาพประกอบสำหรับสื่อดิจิทัล	3(2-2-5)
OCM390	การออกแบบและสร้างสรรค์รายการบนสื่อออนไลน์	3(3-0-6)
OCM391	การผลิตรายการบนสื่อออนไลน์ด้วยสมาร์ทโฟน	3(3-0-6)
OCM392	ผู้ดำเนินรายการออนไลน์และยูทูปเบอร์	3(3-0-6)
OCM393	การสื่อข่าวในสื่อออนไลน์	3(3-0-6)
OCM394	การบรรยายและการพากย์เสียงบนสื่อออนไลน์	3(3-0-6)
OCM290	การบูรณาการการเรียนกับการทำงาน 1	3(0-20-0)
OCM296	การบูรณาการการเรียนกับการทำงาน 2	3(0-20-0)
OCM297	การบูรณาการการเรียนกับการทำงาน 3	6(0-40-0)
OCM298	การบูรณาการการเรียนกับการทำงาน 4	6(0-40-0)
OCM395	การจัดงานอีเวนต์เบื้องต้น	3(3-0-6)
OCM396	การสร้างสรรค์งานอีเวนต์	3(3-0-6)
OCM397	การนำเสนองาน และ การเจรจาต่อรองสำหรับงานอีเวนต์	3(3-0-6)
OCM398	การออกแบบ ภาพ แสง สี เสียงในงานอีเวนต์	3(2-2-5)
OCM39966	การออกแบบโชว์ และ การแสดงสำหรับงานอีเวนต์	3(2-2-5)
OCM40066	การสร้างเนื้อหาและสื่อการถ่ายทอดสด	3(2-2-5)
OCM40166	ปฏิบัติการออกแบบประสบการณ์อีเวนต์แบบผสมผสาน	3(2-2-5)

2.4 วิชาโท/วิชาเฉพาะ 27 หน่วยกิต

นักศึกษาเลือกเรียนรายวิชาจากกลุ่มวิชาโท หรือวิชาชีพ/วิชาเอกหรือวิชาชีพพื้นฐาน/วิชาแกนของหลักสูตรที่เปิดสอนในระดับปริญญาตรีของมหาวิทยาลัยศรีปทุม ทั้งนี้ต้องได้รับความเห็นชอบจากคณะ

3. หมวดวิชาเลือกเสรี 6 หน่วยกิต

นักศึกษาเลือกจากรายวิชา ที่เปิดสอนในระดับปริญญาตรีของมหาวิทยาลัยศรีปทุมทั้งหลักสูตรภาษาไทยและหลักสูตรนานาชาติ ทั้งนี้ต้องได้รับความเห็นชอบจากคณะ

วิชาโทสำหรับนักศึกษาสาขาวิชาอื่น

ให้เลือกเรียนจากรายวิชาต่อไปนี้

รหัสวิชา	ชื่อวิชา	หน่วยกิต
OCM101	หลักการสื่อสารออนไลน์	3(3-0-6)
OCM211	การเขียนเพื่อการสื่อสารออนไลน์	3(2-2-5)
OCM221	กราฟิกสำหรับการออกแบบสื่อสารออนไลน์	3(2-2-5)
OCM223	การถ่ายภาพเพื่อการสื่อสารออนไลน์	3(2-2-5)
OCM224	สร้างสรรค์เนื้อหาและเล่าเรื่องผ่านสื่อออนไลน์	3(2-2-5)
OCM225	การโฆษณาดิจิทัลขั้นสูง	3(2-2-5)

OCM226	การประชาสัมพันธ์ดิจิทัลขั้นสูง	3(2-2-5)
OCM395	การจัดงานอีเวนต์เบื้องต้น	3(3-0-6)
OCM396	การสร้างสรรค์งานอีเวนต์	3(3-0-6)
OCM397	การนำเสนองาน และ การเจรจาต่อรองสำหรับงานอีเวนต์	3(3-0-6)
OCM398	การออกแบบ ภาพ แสง สี เสียงในงานอีเวนต์	3(2-2-5)
OCM39966	การออกแบบโชว์ และ การแสดงสำหรับงานอีเวนต์	3(2-2-5)
OCM40066	การสร้างเนื้อหาและสื่อการถ่ายทอดสด	3(2-2-5)
OCM40166	ปฏิบัติการออกแบบประสบการณ์อีเวนต์แบบผสมผสาน	3(2-2-5)

สาขาวิชาสื่อสารการแสดง

ตีบทแตก แบบนักแสดง มืออาชีพ
คว้าฝันให้เป็นจริง เรียนกับตัวจริง ประสบการณ์จริง

เส้นทางของซุปตาร์คนดังอยู่ไม่ไกลเกินเอื้อม กับสาขาสื่อสารการแสดง ที่สอนโดยผู้เชี่ยวชาญมากประสบการณ์ในวงการบันเทิง เราพร้อมคว้าดาวมาอยู่ในมือน้อง ๆ กับการเรียนรู้ศาสตร์อันงดงามของศิลปะการแสดงที่ลงลึกทุกรายละเอียดทุกขั้นตอน สอนตั้งแต่ การเต้น ร้องเพลง ทำคอสตูมเสื้อผ้า แต่งหน้า ทำผม ทำฉากประกอบแสงสีเสียง และเขียนบทการแสดง คัดเลือกนักแสดง แถมยังได้ลงมือฝึกเป็นผู้กำกับการแสดง ในหลักสูตรนี้น้อง ๆ จะเป็นได้ทั้งดาวที่เจิดจรัสอยู่เบื้องหน้า และเพรชเม็ดสำคัญที่อยู่เบื้องหลัง พร้อมเข้าสู่วงการบันเทิงได้อย่างมั่นใจเต็มร้อย

จุดเด่น

ไม่ว่าอยู่ตรงไหนของวงการบันเทิง
เราก็เป็น “ตัวจริง” ได้

เพราะได้ห้องสอนและเครื่องมือทันสมัย น้อง ๆ เลยมั่นใจว่า “เรียนการแสดง” ที่นี่จะไม่เหมือนที่ไหน นอกจากจะได้เรียนกับตัวจริง ด้านงานแสดง และพบกับนักแสดงชื่อดังหลาย ๆคนที่เป็นอาจารย์สอนที่มากประสบการณ์ น้อง ๆ ยังได้ฝึกฝนประสบการณ์ทำงานจากการเรียนปฏิบัติ ที่เสมือนจริงมากที่สุด พร้อมการฝึกงานจากเครือข่ายของมหาลัย ที่สามารถเปิดกว้างช่องทางการทำงานหลังจบการศึกษาได้อีกด้วย เรียนการแสดงที่นี่ น้อง ๆจึงมั่นใจได้ว่า นอกจากได้เรียนรู้ตั้งแต่เบื้องหน้ายันเบื้องหลัง ยังได้ประสบการณ์ดี ๆ จากอาจารย์มืออาชีพกลับไปอีกเพียบ เตรียมพร้อมเป็นดาวในวงการบันเทิงได้เลย

โอกาสความก้าวหน้าในอาชีพการงาน

- นักออกแบบเพื่อการแสดง
- นักออกแบบเสื้อผ้า
- นักออกแบบฉาก
- นักแสดง
- ครูสอนการแสดง
- ผู้คัดเลือกนักแสดง
- ผู้กำกับการแสดง
- ผู้ช่วยผู้กำกับการแสดง
- คนเขียนบทละคร

โครงสร้างหลักสูตร 4 ปี

จำนวนหน่วยกิต ตลอดหลักสูตร	**131**	**หน่วยกิต**
1. หมวดวิชาศึกษาทั่วไป	**30**	**หน่วยกิต**
2. หมวดวิชาเฉพาะ	**95**	**หน่วยกิต**
2.1 วิชาแกน	28	หน่วยกิต
2.2 วิชาเอกบังคับ	34	หน่วยกิต
2.3 วิชาเอกเลือก	6	หน่วยกิต
2.4 วิชาโท/ศาสตร์อื่น	27	หน่วยกิต
3. หมวดวิชาเลือกเสรี	**6**	**หน่วยกิต**

รายวิชา

1. หมวดวิชาศึกษาทั่วไป **30 หน่วยกิต**

เลือกรายละเอียดวิชาที่กาหนดในหมวดวิชาศึกษาทั่วไป มหาวิทยาลัยศรีปทุมหรือ โดยได้รับความเห็นชอบจากคณะ

2. หมวดวิชาเฉพาะ **95 หน่วยกิต**

2.1 วิชาพื้นฐานวิชาชีพ/วิชาแกน **28 หน่วยกิต**

รหัสวิชา	**ชื่อวิชา**	**หน่วยกิต**
CMM147	ความคิดสร้างสรรค์และการเล่าเรื่อง	3(2-2-5)
CMM148	การพูดเพื่อการสื่อสาร	3(2-2-5)
CMM149	การเขียนในยุคดิจิทัล	3(2-2-5)
CMM150	การสื่อสารด้วยภาพ	3(2-2-5)
CMM151	คอมพิวเตอร์กราฟิก	3(2-2-5)
CMM199	เปิดโลกทัศน์สู่เส้นทางอาชีพทางด้านนิเทศศาสตร์	1(0-2-1)
CMM256	การถ่ายภาพดิจิทัลเพื่อการสื่อสาร	3(2-2-5)
CMM261	โฆษณาประชาสัมพันธ์ดิจิทัล	3(3-0-6)
CMM262	ภาพยนตร์และวิทยุ-โทรทัศน์ดิจิทัล	3(3-0-6)
CMM263	การสร้างแบรนด์และการตลาด	3(3-0-6)

2.2 วิชาเอกบังคับ **34 หน่วยกิต**

รหัสวิชา	**ชื่อวิชา**	**หน่วยกิต**
CPA101	พื้นฐานการแสดง	2(0-4-2)
CPA102	การแสดงขั้นสูง	2(0-4-2)
CPA103	พื้นฐานการเต้น	2(0-4-2)
CPA104	พื้นฐานการวาดและการออกแบบสำหรับสื่อสารการแสดง	3(2-2-5)
CPA211	พื้นฐานการร้องเพลง	2(0-4-2)

CPA212	การออกแบบการแต่งหน้าเพื่องานการแสดง	2(0-4-2)
CPA213	การเต้นขั้นสูง	2(0-4-2)
CPA311	การสร้างสรรค์งานการแสดง	2(0-4-2)
CPA312	ละครเพลง	2(0-4-2)
CPA313	การกำกับและการคัดเลือกนักแสดง	3(1-4-4)
CPA399	การจัดทำโครงงานด้านงานสื่อสารการแสดง	3(1-4-4)
CPA403	พื้นฐานการออกแบบฉากและแสงสำหรับงานสื่อสารการแสดง	2(0-4-2)
CPA498	เตรียมสหกิจศึกษาสื่อสารการแสดง	1(0-2-1)
CPA499	สหกิจศึกษาสื่อสารการแสดง	6(0-40-0)

หมายเหตุ : นักศึกษาที่ไม่สามารถเรียนรายวิชา CPA499 สหกิจศึกษาสื่อสารการแสดง ให้เลือกเรียนรายวิชาดังต่อไปนี้แทน โดยได้รับอนุมัติจากคณะ

รหัสวิชา	ชื่อวิชา	หน่วยกิต
CPA492	การฝึกปฏิบัติงานสื่อสารการแสดง	3(0-40-0)
CPAXXX	วิชาเอกเลือก 1 รายวิชา	3(X-X-X)

2.3 วิชาเอกเลือก 6 หน่วยกิต

ให้นักศึกษาเลือกจากรายวิชาจากวิชาต่อไปนี้ ทั้งนี้ต้องได้รับความเห็นชอบจากคณะ

รหัสวิชา	ชื่อวิชา	หน่วยกิต
CPA214	เปิดโลกแฟชั่น	3(0-6-3)
CPA215	สุนทรียศาสตร์การออกแบบแฟชั่น	3(2-3-5)
CPA216	คอมพิวเตอร์เพื่อการออกแบบแฟชั่นและสิ่งทอ	3(0-6-3)
CPA217	การตลาดและการสร้างตราสินค้าแฟชั่นในยุคดิจิทัล	3(1-4-4)
CPA218	สื่อดิจิทัลเพื่อการนำเสนอแฟชั่น	3(1-4-4)
CPA219	การนำเสนอสินค้าแฟชั่นและสไตล์ลิ่ง	3(1-4-4)
CPA221	การออกแบบงานแสดงและนิทรรศการแฟชั่น	3(0-6-3)
CPA281	การแสดงสำหรับละครโทรทัศน์	3(1-4-4)
CPA282	การแสดงสำหรับมิวสิควิดีโอและโฆษณา	3(1-4-4)
CPA283	การแสดงสำหรับละครเวที	3(1-4-4)
CPA284	การแสดงสำหรับภาพยนตร์	3(1-4-4)
CPA285	การพากย์เสียง	3(1-4-4)
CPA286	หลักการกำกับการแสดง	3(1-4-4)
CPA287	การฝึกฝนนักแสดง	3(1-4-4)
CPA288	การคัดเลือกนักแสดง	3(1-4-4)
CPA289	การกำกับการแสดงละครเวที	3(1-4-4)
CPA381	การเต้นและออกแบบท่าเต้นเพลงยอดนิยม	2(0-4-2)
CPA382	การเต้นสำหรับธุรกิจบันเทิง	3(1-4-4)

CPA383	การออกแบบท่าเต้นเพื่อธุรกิจบันเทิง	3(1-4-4)
CPA384	การสร้างสรรค์งานเต้นในธุรกิจบันเทิง	3(0-6-3)
CPA385	การกำกับการแสดงสำหรับละครโทรทัศน์	3(1-4-4)
CPA386	เสียงสำหรับนักแสดง	2(0-4-2)
CPA387	การร้องเพลงขั้นสูง	2(0-4-2)
CPA388	การขับร้องประสานเสียง	3(1-4-4)
CPA389	ดนตรีสำหรับสื่อบันเทิง	3(2-2-5)
CPA481	การจัดแสดงคอนเสิร์ต	3(0-6-3)
CPA482	เสียงและดนตรีในธุรกิจบันเทิง	3(2-2-5)
CPA483	การออกแบบเทคนิคการฉายภาพบนพื้นผิววัตถุ	3(2-2-5)
CPA484	การออกแบบฉากสำหรับงานสื่อสารการแสดง	3(2-2-5)
CPA485	การออกแบบแสงและเสียงเพื่องานสื่อสารการแสดง	3(2-2-5)
CPA486	การออกแบบเครื่องแต่งกาย	3(2-2-5)
CPA290	การบูรณาการการเรียนกับการทำงาน 1	3(0-20-0)
CPA296	การบูรณาการการเรียนกับการทำงาน 2	3(0-20-0)
CPA297	การบูรณาการการเรียนกับการทำงาน 3	6(0-40-0)
CPA298	การบูรณาการการเรียนกับการทำงาน 4	6(0-40-0)

2.4 วิชาโท/วิชาเฉพาะ 27 หน่วยกิต

นักศึกษาเลือกเรียนรายวิชาจากวิชาเฉพาะ หรือวิชาเอก/วิชาชีพ หรือวิชาแกน/วิชาชีพพื้นฐานของหลักสูตรที่เปิดสอนในระดับปริญญาตรีของมหาวิทยาลัยศรีปทุม ทั้งนี้ต้องได้รับความเห็นชอบจากคณะ

3. หมวดวิชาเลือกเสรี 6 หน่วยกิต

นักศึกษาเลือกจากรายวิชา ที่เปิดสอนในระดับปริญญาตรีของมหาวิทยาลัยศรีปทุมทั้งหลักสูตรภาษาไทยและหลักสูตรนานาชาติ ทั้งนี้ต้องได้รับความเห็นชอบจากคณะ

วิชาโทสำหรับนักศึกษาสาขาอื่น

ให้เลือกเรียนจากกลุ่มดังต่อไปนี้

กลุ่มนักแสดง

รหัสวิชา	ชื่อวิชา	หน่วยกิต
CPA281	การแสดงสำหรับละครโทรทัศน์	3(1-4-4)
CPA282	การแสดงสำหรับมิวสิควิดีโอและโฆษณา	3(1-4-4)
CPA283	การแสดงสำหรับละครเวที	3(1-4-4)
CPA284	การแสดงสำหรับภาพยนตร์	3(1-4-4)
CPA285	การพากย์เสียง	3(1-4-4)

กลุ่มผู้กำกับการแสดง

รหัสวิชา	ชื่อวิชา	หน่วยกิต
CPA286	หลักการกำกับการแสดง	3(1-4-4)
CPA287	การฝึกฝนนักแสดง	3(1-4-4)
CPA288	การคัดเลือกนักแสดง	3(1-4-4)
CPA289	การกำกับการแสดงละครเวที	3(1-4-4)
CPA385	การกำกับการแสดงสำหรับละครโทรทัศน์	3(1-4-4)

กลุ่มนักเต้น

รหัสวิชา	ชื่อวิชา	หน่วยกิต
CPA103	พื้นฐานการเต้น	2(0-4-2)
CPA213	การเต้นขั้นสูง	2(0-4-2)
CPA381	การเต้นและออกแบบท่าเต้นเพลงยอดนิยม	2(0-4-2)
CPA382	การเต้นสำหรับธุรกิจบันเทิง	3(1-4-4)
CPA383	การออกแบบท่าเต้นเพื่อธุรกิจบันเทิง	3(1-4-4)
CPA384	การสร้างสรรค์งานเต้นในธุรกิจบันเทิง	3(0-6-3)

กลุ่มนักร้อง

รหัสวิชา	ชื่อวิชา	หน่วยกิต
CPA211	พื้นฐานการร้องเพลง	2(0-4-2)
CPA386	เสียงสำหรับนักแสดง	2(0-4-2)
CPA387	การร้องเพลงขั้นสูง	2(0-4-2)
CPA388	การขับร้องประสานเสียง	3(1-4-4)
CPA389	ดนตรีสำหรับสื่อบันเทิง	3(2-2-5)
CPA481	การจัดแสดงคอนเสิร์ต	3(0-6-3)

กลุ่มนักออกแบบ

รหัสวิชา	ชื่อวิชา	หน่วยกิต
CPA104	พื้นฐานการวาดและการออกแบบสำหรับสื่อสารการแสดง	3(2-2-5)
CPA483	การออกแบบเทคนิคการฉายภาพบนพื้นผิววัตถุ	3(2-2-5)
CPA484	การออกแบบฉากสำหรับงานสื่อสารการแสดง	3(2-2-5)
CPA485	การออกแบบแสงและเสียงเพื่องานสื่อสารการแสดง	3(2-2-5)
CPA486	การออกแบบเครื่องแต่งกาย	3(2-2-5)

กลุ่มออกแบบแฟชั่น

รหัสวิชา	ชื่อวิชา	หน่วยกิต
CPA214	เปิดโลกแฟชั่น	3(0-6-3)
CPA215	สุนทรียศาสตร์การออกแบบแฟชั่น	3(2-3-4)
CPA216	คอมพิวเตอร์เพื่อการออกแบบแฟชั่นและสิ่งทอ	3(0-6-3)
CPA217	การตลาดและการสร้างตราสินค้าแฟชั่นในยุคดิจิทัล	3(1-4-4)
CPA218	สื่อดิจิทัลเพื่อการนำเสนอแฟชั่น	3(1-4-4)
CPA219	การนำเสนอสินค้าแฟชั่นและสไตล์ลิ่ง	3(1-4-4)
CPA221	การออกแบบงานแสดงและนิทรรศการแฟชั่น	3(0-6-3)



SCHOOL OF BUSINESS ADMINISTRATION
SRIPATUM UNIVERSITY

SCHOOL OF BUSINESS ADMINISTRATION

คณะบริหารธุรกิจ

www.spu.ac.th/business





ผู้ช่วยศาสตราจารย์ ดร.รวิภา อัครจินดานนท์
คณบดี
- Ph.D. (International Business) Asian Institute of Technology
- M.B.A. (Marketing English Program), National Institute of Development Administration (NIDA)
- วท.บ. (เศรษฐศาสตร์เกษตร) มหาวิทยาลัยเกษตรศาสตร์

e-mail : Ravipa.ak@spu.ac.th



ผู้ช่วยศาสตราจารย์ ดร.ปาริชาติ คุณปลื้ม
รองคณบดี วิทยาเขตชลบุรี
- กศ.ด. (การบริหารการศึกษา) มหาวิทยาลัยบูรพา
- พบ.ม. (พัฒนาทรัพยากรมนุษย์) สถาบันบัณฑิตพัฒนบริหารศาสตร์
- รป.บ. (รัฐประศาสนศาสตรบัณฑิต) มหาวิทยาลัยสุโขทัยธรรมาธิราช
- พย.บ. (การพยาบาลและผดุงครรภ์ชั้นหนึ่ง) มหาวิทยาลัยบูรพา

e-mail : parichat.ku@chonburi.spu.ac.th



ดร.ศิระ สัตยไพศาล
คณบดีฝ่ายวิชาการ และ รักษาการหัวหน้าสาขาวิชาการตลาดดิจิทัล
- กจ.ด., มหาวิทยาลัยศรีปทุม
- M.B.A. (Marketing and International Business), Dominican University, USA
- ศ.บ. (เศรษฐศาสตร์ธุรกิจ) มหาวิทยาลัยสุโขทัยธรรมาธิราช
- บธ.บ. (การตลาด) มหาวิทยาลัยสุโขทัยธรรมาธิราช
- ทล.บ. (เทคโนโลยีสารสนเทศธุรกิจ) มหาวิทยาลัยสุโขทัยธรรมาธิราช
- วศ.บ. (วิศวกรรมไฟฟ้า) สถาบันเทคโนโลยีพระจอมเกล้าเจ้าคุณทหารลาดกระบัง

e-mail : sira.sa@spu.ac.th



ดร.ณัฐธยาน์ ตรีผลา
ผู้ช่วยคณบดีฝ่ายกิจการนักศึกษา
- บธ.ด. (การบริหารธุรกิจ) มหาวิทยาลัยนเรศวร
- ศศ.ม. (การบริหารองค์การ) มหาวิทยาลัยเกริก
- บธ.บ. (การจัดการ) เกียรตินิยมอันดับ 2 มหาวิทยาลัยศรีปทุม

e-mail : natthaya.tr@spu.ac.th



อาจารย์รังสีจันท์ สุวรรณสทิศกร
หัวหน้าสาขาวิชาการจัดการธุรกิจด้านการบิน
- บธ.ม. (การบริหารองค์การและการจัดการ) มหาวิทยาลัยศรีปทุม
- ศศ.บ. (รัฐประศาสนศาสตร์) มหาวิทยาลัยรามคำแหง

e-mail : rangsrichan.su@spu.ac.th



ผู้ช่วยศาสตราจารย์ดร.สุธินี มงคล
หัวหน้าสาขาวิชาธุรกิจระหว่างประเทศ
- Ph.D. (Business and Social Sciences), Kingston University, UK.
- MSc. (Management and Business Studies Research) (With Commendation), Kingston University, UK.
- M.Com. (International Business), The University of New South Wales, Australia
- บช.บ. (การบัญชี) (เกียรตินิยมอันดับ 2) มหาวิทยาลัยธรรมศาสตร์

e-mail : suthinee.mo@spu.ac.th



ผู้ช่วยศาสตราจารย์ ดร.กัลยารัตน์ ธีระธนชัยกุล
หัวหน้าสาขาวิชาการบริหารและการจัดการสมัยใหม่
- กจ.ด. (การจัดการทรัพยากรมนุษย์) มหาวิทยาลัยศรีปทุม
- บธ.ม. (บริหารธุรกิจ) มหาวิทยาลัยราชภัฏวไลยอลงกรณ์ในพระบรมราชูปถัมภ์
- บธ.บ. (บริหารธุรกิจบัณฑิต) มหาวิทยาลัยราชภัฏวไลยอลงกรณ์ในพระบรมราชูปถัมภ์

e-mail : kanyarat.ti@spu.ac.th



ดร.มุกดาฉาย แสนเมือง
หัวหน้าสาขาวิชาบริหารธุรกิจ
- D.B.A. Asian Institute of Technology (AIT), Thailand
- บธ.ม. (การบริหารธุรกิจ) มหาวิทยาลัยเชียงใหม่
- บช.บ. (การบัญชี) มหาวิทยาลัยเชียงใหม่

e-mail : mudashine.sa@spu.ac.th



นางสาวสุจิตรา สมานญาติ
ผู้จัดการสำนักงานเลขานุการคณะ
- ศศ.ม. (การบริหารองค์กร) มหาวิทยาลัยศรีปทุม
- นศ.บ. (โฆษณา) มหาวิทยาลัยศรีปทุม

e-mail : sujitra.sa@spu.ac.th

คณะบริหารธุรกิจ

หลักสูตรที่เปิดสอน

หลักสูตรบริหารธุรกิจบัณฑิต (บธ.บ.)

Bachelor of Business Administration Program (B.B.A.)

- สาขาวิชาการจัดการธุรกิจด้านการบิน
  (Aviation Business Management)
- สาขาวิชาธุรกิจระหว่างประเทศ
  (International Business)
- สาขาวิชาการบริหารและการจัดการสมัยใหม่
  (Modern Administration and Management)
- สาขาวิชาการตลาดดิจิทัล
  (Digital Marketing)
- สาขาวิชาบริหารธุรกิจ
  (Business)

ปรัชญาคณะบริหารธุรกิจ

เสริมปัญญา พัฒนาคน เปี่ยมล้นคุณธรรม นำชาติเจริญ

ปณิธานคณะบริหารธุรกิจ

รู้หลัก รู้คิด รู้นำ รู้ทำ

คณะบริหารธุรกิจ มหาวิทยาลัยศรีปทุม เน้นการผลิตบัณฑิตให้มีคุณสมบัติที่สำคัญ 4 ประการ คือ

รู้หลัก : เป็นบัณฑิตที่มีปัญญาในทางทฤษฎี องค์ความรู้ และประสบการณ์จริงจากการฝึกปฏิบัติ

รู้คิด : เป็นบัณฑิตที่สามารถนำความรู้ทางทฤษฎีมาประยุกต์ในการฝึกปฏิบัติจริงอย่างชาญฉลาด เป็นผู้ที่มีความคิดสร้างสรรค์ รู้ทันเทคโนโลยี สามารถปรับตัวให้สอดคล้องกับบริบทที่เปลี่ยนแปลง และเรียนรู้อยู่ตลอดเวลา รวมทั้งเป็นผู้ที่มีจริยธรรมและคุณธรรม สามารถมีชีวิตอยู่ในสังคมได้อย่างมีความสุขและอย่างมีศักดิ์ศรี

รู้นำ : เป็นบัณฑิตที่มีความเป็นผู้นำที่ดีและทำงานร่วมกับผู้อื่นได้

รู้ทำ : เป็นบัณฑิตที่สามารถทำงานได้จริง บรรลุเป้าหมายขององค์กรอย่างมีประสิทธิภาพและประสิทธิผล

วิสัยทัศน์

เป็นสถาบันการศึกษาด้านการบริหารธุรกิจชั้นนำของประเทศ

พันธกิจหลัก

มุ่งสร้างนักศึกษาคณะบริหารธุรกิจให้เป็นบัณฑิตที่มีองค์ความรู้และทักษะการบริหารธุรกิจ มีประสบการณ์จริงจากการฝึกปฏิบัติ มีความคิดสร้างสรรค์รู้ทันเทคโนโลยีสามารถนำมาประยุกต์ใช้อย่างชาญฉลาดปรับตัวให้สอดคล้องกับบริบทที่เปลี่ยนแปลงมีความเป็นผู้นำ จริยธรรมและคุณธรรม และคณาจารย์ให้บริการวิชาการที่มีคุณภาพเพื่อเสริมสร้างเศรษฐกิจ และความเข้มแข็งให้ภาคธุรกิจ ชุมชนและสังคมอย่างยั่งยืน

นโยบาย

1. นักศึกษาและบัณฑิตคณะบริหารธุรกิจ เป็นผู้ประกอบการรุ่นใหม่ที่มีศักยภาพ
2. หลักสูตรทันสมัย เนื้อหาสาระของหลักสูตรเหมาะสมกับสภาพแวดล้อมทางธุรกิจที่อยู่รอบด้าน
3. อุปกรณ์การศึกษาที่ทันสมัยและเพียงพอ
4. คณาจารย์ของคณะบริหารธุรกิจ เป็นผู้มีความเชี่ยวชาญในสาขาวิชาชีพของตนและมีชื่อเสียงเป็นที่ยอมรับในสังคม
5. การให้บริการทางวิชาการแก่ชุมชนอย่างสม่ำเสมอ
6. การทำนุบำรุงศิลปวัฒนธรรมไทยอย่างต่อเนื่อง
7. การจัดการบริหารคณะที่มีประสิทธิภาพและประสิทธิผล
8. ภาพลักษณ์ของการเป็นคณะบริหารธุรกิจชั้นนำของประเทศ

วัตถุประสงค์

1. เพื่อพัฒนานักศึกษาให้เป็นบัณฑิตที่รู้หลัก รู้คิด รู้นำ และรู้ทำ
2. เพื่อจัดหลักสูตรให้ทันสมัยและมีการเรียน การสอนที่มุ่งสร้างผู้ประกอบการรุ่นใหม่ที่มีศักยภาพและตรงตามความต้องการของภาคธุรกิจ
3. เพื่อพัฒนาคุณภาพของคณาจารย์อย่างต่อเนื่อง
4. เพื่อจัดหาอุปกรณ์และสิ่งอำนวยความสะดวกทางการศึกษาให้พอเพียงและทันสมัย
5. เพื่อพัฒนาคณะให้เป็นสถาบันเพื่อการศึกษาค้นคว้าและวิจัยเพื่อนำไปสู่ความเป็นเลิศทางวิชาการ และเป็นสถาบันการศึกษาชั้นนำของประเทศในด้านธุรกิจ
6. เพื่อจัดให้มีการให้บริการทางวิชาการแก่ชุมชนและสังคม รวมทั้งส่งเสริมสนับสนุนการทำนุบำรุงศิลปะและวัฒนธรรมไทยอย่างต่อเนื่อง
7. เพื่อพัฒนาการจัดการคณะให้มีประสิทธิภาพยิ่งขึ้นและทันกับการเปลี่ยนแปลง
8. เพื่อพัฒนาภาพลักษณ์ของคณะในการเป็นสถาบันชั้นนำทางด้านธุรกิจ

เป้าหมาย

1. การพัฒนาคุณภาพการเรียนการสอนให้สนับสนุนทักษะของผู้เรียนในศตวรรษที่ 21 โดยปรับรูปแบบการเรียนการสอนเป็นแบบ Active Based และ Project Based และวัดผลจาก Learning Outcome
2. คณาจารย์มีความเข้มแข็งทางวิชาการ โดยเน้นทางด้านดิจิทัล
3. บัณฑิตคณะบริหารธุรกิจเป็นผู้มีความพร้อมที่จะเป็นผู้ประกอบการรุ่นใหม่ที่มีศักยภาพ รู้หลัก รู้คิด รู้นำ และรู้ทำ
4. คณะบริหารธุรกิจ เป็นที่รู้จักแก่ชุมชนและสังคมด้านบริการวิชาการและการจัดทำเป้าหมายการพัฒนาที่ยั่งยืน (Sustainable Development Goals : SDGs) แก่ชุมชน
5. คณะบริหารธุรกิจมีส่วนร่วมในการทำนุบำรุงศิลปวัฒนธรรมอย่างต่อเนื่อง
6. ภาพลักษณ์คณะบริหารธุรกิจเป็นสถาบันชั้นนำทางการศึกษาในการผลิตบัณฑิตที่มีคุณภาพในด้านบริหารธุรกิจ โดยเน้นธุรกิจด้านดิจิทัล

คุณลักษณะของบัณฑิตคณะบริหารธุรกิจ คือ SMART ซึ่งมีความหมายว่า

S : Soul มีจิตวิญญาณที่ดีงามและมีคุณธรรม

M : Management มีความรู้ทั้งด้านการบริหารและการจัดการแบบมืออาชีพ

A : Attitude มีทัศนคติที่ดี มีความคิดยอมรับการเปลี่ยนแปลง

R : Rapid มีความคล่องแคล่วในการทำงาน

T : Time มีการบริหารเวลาที่เหมาะสม

สาขาวิชาการจัดการธุรกิจด้านการบิน

“สร้างมืออาชีพ ตอบโจทย์อุตสาหกรรมการบินระดับสากล”

เรียนกับตัวจริงในอุตสาหกรรมการบิน ติดปีกสู่ธุรกิจด้านการบินในยุคดิจิทัล เชี่ยวชาญทั้งงานด้านบริหาร งานการตลาด ธุรกิจสายการบิน ธุรกิจท่าอากาศยาน ธุรกิจขนส่งทางอากาศ พร้อมเสริมสร้างทักษะภาษาอังกฤษแบบมืออาชีพ ฝึกปฏิบัติงานจริงกับองค์กรและธุรกิจการบินชั้นนำระดับนานาชาติ

จุดเด่น

ทักษะความรู้ด้านการบินในยุคดิจิทัล ที่เน้นการตลาดในธุรกิจการบิน การวางแผนกลยุทธ์ธุรกิจด้านการบิน ตลอดจนการจัดการการขนส่งทางอากาศด้วยกิจกรรมการเรียนรู้เชิงรุกที่ได้ปฏิบัติงานจริง จัดให้มีการศึกษาดูงานในธุรกิจการบินทั้งในประเทศ

โอกาสความก้าวหน้าในอาชีพการงาน

- พนักงานหรือเจ้าหน้าที่สายบริหารด้านการบิน
- นักการตลาดและเจ้าหน้าที่ฝ่ายขายในธุรกิจด้านการบิน
- เจ้าหน้าที่วิเคราะห์ข้อมูลในธุรกิจด้านการบิน
- เจ้าหน้าที่ฝ่ายวางแผนและกลยุทธ์ในธุรกิจด้านการบิน
- เจ้าหน้าที่การจัดการฝ่ายการพาณิชย์สินค้าและไปรษณียภัณฑ์ทางอากาศ
- ตัวแทนขนส่งสินค้าทางอากาศ
- พนักงานหรือเจ้าหน้าที่บริหารจัดการฝ่ายปฏิบัติการภาคพื้น

โครงสร้างหลักสูตร 4 ปี

จำนวนหน่วยกิต ตลอดหลักสูตร	**128**	**หน่วยกิต**
1. หมวดวิชาศึกษาทั่วไป	**30**	**หน่วยกิต**
2. หมวดวิชาเฉพาะ	**92**	**หน่วยกิต**
2.1 วิชาแกน	31	หน่วยกิต
2.2 วิชาเอกบังคับ	31	หน่วยกิต
2.3 วิชาโท / วิชาเฉพาะ		
(เลือกเรียนวิชาโท / วิชาเฉพาะจำนวน 2 กลุ่ม กลุ่มละ 15 หน่วยกิต)		
2.3.1 วิชาโท / วิชาเฉพาะ 1	15	หน่วยกิต
2.3.2 วิชาโท / วิชาเฉพาะ 2	15	หน่วยกิต
3. หมวดวิชาเลือกเสรี	**6**	**หน่วยกิต**

รายวิชา

1. หมวดวิชาศึกษาทั่วไป **30 หน่วยกิต**

เลือกจากรายวิชาที่กำหนดในหมวดวิชาศึกษาทั่วไปมหาวิทยาลัยศรีปทุม โดยได้รับความเห็นชอบจากคณะ

2. หมวดวิชาเฉพาะ **92 หน่วยกิต**

2.1 วิชาแกน **31 หน่วยกิต**

รหัสวิชา	**ชื่อวิชา**	**หน่วยกิต**
BUS111	การจัดการและการเปลี่ยนผ่านทางธุรกิจ	3(3-0-6)
BUS199	เปิดโลกทัศน์สู่เส้นทางอาชีพทางด้านบริหารธุรกิจ	1(0-2-1)
BUS204	การจัดการข้อมูลสารสนเทศทางธุรกิจ	3(3-0-6)
BUS226	กฎหมายธุรกิจและภาษีอากร	3(3-0-6)
BUS238	ภาษาอังกฤษเพื่อการสื่อสารทางธุรกิจ	3(3-0-6)
BUS311	บัญชีและการเงินสำหรับธุรกิจ	3(3-0-6)
BUS331	การเป็นผู้ประกอบการ	3(3-0-6)
BUS402	การจัดการเชิงกลยุทธ์และแผนธุรกิจ	3(3-0-6)
ECO113	หลักเศรษฐศาสตร์	3(3-0-6)
LSM205	การจัดการโลจิสติกส์และโซ่อุปทาน	3(3-0-6)
MKT210	หลักการตลาด	3(3-0-6)

2.2 วิชาเอกบังคับ **31 หน่วยกิต**

รหัสวิชา	**ชื่อวิชา**	**หน่วยกิต**
ABM209	การจัดการธุรกิจการบินเบื้องต้น	3(3-0-6)
ABM229	การจัดการธุรกิจท่าอากาศยาน	3(3-0-6)

ABM331	การจัดการตารางบิน	3(3-0-6)
ABM333	ภาษาอังกฤษเพื่อความพร้อมสำหรับอาชีพการบิน	3(3-0-6)
ABM359	การจัดการธุรกิจสายการบินสมัยใหม่	3(3-0-6)
ABM433	ภาษาอังกฤษเพื่อความสำเร็จในอาชีพการบิน	3(3-0-6)
ABM439	การจัดการการตลาดและการขายสินค้าทางอากาศ	3(3-0-6)
ABM449	การสื่อสารและการปรับตัวเพื่อการทำงานในสังคมพหุวัฒนธรรม	3(3-0-6)
ABM498	เตรียมสหกิจศึกษาด้านการจัดการธุรกิจการบิน	1(0-2-1)
ABM499	สหกิจศึกษาด้านการจัดการธุรกิจการบิน	6(0-40-0)

หมายเหตุ : : นักศึกษาที่ไม่สามารถเรียนรายวิชา ABM499 สหกิจศึกษาด้านการจัดการธุรกิจการบิน ให้เรียนรายวิชาต่อไปนี้แทน โดยได้รับอนุมัติจากคณะ

รหัสวิชา	ชื่อวิชา	หน่วยกิต
ABM496	หัวข้อพิเศษด้านการจัดการธุรกิจการบิน 1	3(3-0-6)
ABM497	หัวข้อพิเศษด้านการจัดการธุรกิจการบิน 2	3(3-0-6)
ABM209	การบูรณาการการเรียนกับการทำงาน 1	3(0-20-0)
ABM296	การบูรณาการการเรียนกับการทำงาน 2	3(0-20-0)
ABM297	การบูรณาการการเรียนกับการทำงาน 3	6(0-40-0)
ABM298	การบูรณาการการเรียนกับการทำงาน 4	6(0-40-0)

2.3 วิชาโท/วิชาเฉพาะ

(เลือกเรียน วิชาโท/วิชาเฉพาะ จำนวน 2 กลุ่ม กลุ่มละ 15 หน่วยกิต)

2.3.1 วิชาโท/วิชาเฉพาะ 1 **15 หน่วยกิต**

2.3.2 วิชาโท/วิชาเฉพาะ 2 **15 หน่วยกิต**

นักศึกษาเลือกเรียนรายวิชาจากวิชาโท/วิชาเฉพาะ หรือวิชาเอก/วิชาชีพ หรือวิชาแกน/วิชาชีพพื้นฐาน ของหลักสูตรที่เปิดสอนในระดับปริญญาตรีของมหาวิทยาลัยศรีปทุม ทั้งนี้ต้องได้รับความเห็นชอบจากคณะ

3. หมวดวิชาเลือกเสรี **6 หน่วยกิต**

นักศึกษาเลือกจากรายวิชาที่เปิดสอนในระดับปริญญาตรีของมหาวิทยาลัยศรีปทุมทั้งหลักสูตรภาษาไทยและหลักสูตรนานาชาติ ทั้งนี้ต้องได้รับความเห็นชอบจากคณะ

สาขาวิชาธุรกิจระหว่างประเทศ

“มุ่งเน้นการส่งออก-นำเข้า ตอบโจทย์ยุทธศาสตร์ชาติการค้า (Trading Nation) ของรัฐบาล”

เรียนรู้กลยุทธ์ในการดำเนินธุรกิจระหว่างประเทศ การนำเข้าและส่งออก การตลาดระหว่างประเทศ มุ่งเน้นให้ผู้เรียนมีความรู้ความเข้าใจในการดำเนินธุรกิจที่แตกต่างกันไปตามสภาพแวดล้อมของแต่ละประเทศและภูมิภาคของโลก เน้นพัฒนาทักษะและประสบการณ์แบบมืออาชีพ จัดให้มีการศึกษาดูงานและโอกาสฝึกปฏิบัติจริงในต่างประเทศ ด้วยการเรียนการสอนที่พัฒนาองค์ความรู้ให้มีความทันสมัย รองรับการเปลี่ยนแปลงของธุรกิจในโลกดิจิทัล

จุดเด่น

Think Global มองโลกเป็นตลาด และ Resource

เรียนรู้ทุกเทคนิคเรื่องการนำเข้า-ส่งออก ได้ประสบการณ์แบบเน้น ๆ เข้าใจขั้นตอนการซื้อขายเพื่อสร้างธุรกิจได้จริง เน้นการค้ากับประเทศจีน จับมือ Xi’an University และ Guangxi University for Nationalities ประเทศสาธารณรัฐประชาชนจีน เรียนที่จีน 1 เทอม (ปี 3) พร้อมฝึกฝนการเจรจาทางธุรกิจระหว่างประเทศและภาษา แบบไม่มีสะดุด ต่อยอดเข้าสู่ธุรกิจระดับโลกอย่างมั่นใจ

โอกาสความก้าวหน้าในอาชีพการงาน

- ประกอบการธุรกิจส่งออกและนำเข้า
- ผู้รับจัดการขนส่งสินค้าระหว่างประเทศ
- เจ้าหน้าที่ฝ่ายตลาดต่างประเทศ
- เจ้าหน้าที่ฝ่ายส่งออก
- นักวิชาการพาณิชย์
- นักวิจัยตลาดต่างประเทศ
- ที่ปรึกษาด้านธุรกิจระหว่างประเทศ

โครงสร้างหลักสูตร 4 ปี

จำนวนหน่วยกิต ตลอดหลักสูตร	**128**	**หน่วยกิต**
1. หมวดวิชาศึกษาทั่วไป	**30**	**หน่วยกิต**
2. หมวดวิชาเฉพาะ	**92**	**หน่วยกิต**
2.1 วิชาแกน	31	หน่วยกิต
2.2 วิชาเอกบังคับ	31	หน่วยกิต
2.3 วิชาโท/วิชาเฉพาะ		
(เลือกเรียนวิชาโท/วิชาเฉพาะ จำนวน 2 กลุ่ม กลุ่มละ 15 หน่วยกิต)		
2.3.1 วิชาโท/วิชาเฉพาะ 1	15	หน่วยกิต
2.3.2 วิชาโท/วิชาเฉพาะ 2	15	หน่วยกิต
3. หมวดวิชาเลือกเสรี	**6**	**หน่วยกิต**

รายวิชา

1. หมวดวิชาศึกษาทั่วไป **30 หน่วยกิต**

เลือกจากรายวิชาที่กำหนดในหมวดวิชาศึกษาทั่วไป มหาวิทยาลัยศรีปทุม โดยได้รับความเห็นชอบจากคณะ

2. หมวดวิชาเฉพาะ **92 หน่วยกิต**

2.1 วิชาแกน **31 หน่วยกิต**

รหัสวิชา	**ชื่อวิชา**	**หน่วยกิต**
BUS111	การจัดการและการเปลี่ยนผ่านทางธุรกิจ	3(3-0-6)
BUS199	เปิดโลกทัศน์สู่เส้นทางอาชีพทางด้านบริหารธุรกิจ	1(0-2-1)
BUS204	การจัดการข้อมูลสารสนเทศทางธุรกิจ	3(3-0-6)
BUS226	กฎหมายธุรกิจและภาษีอากร	3(3-0-6)
BUS238	ภาษาอังกฤษเพื่อการสื่อสารทางธุรกิจ	3(3-0-6)
BUS311	บัญชีและการเงินสำหรับธุรกิจ	3(3-0-6)
BUS331	การเป็นผู้ประกอบการ	3(3-0-6)
BUS402	การจัดการเชิงกลยุทธ์และแผนธุรกิจ	3(3-0-6)
ECO113	หลักเศรษฐศาสตร์	3(3-0-6)
LSM205	การจัดการโลจิสติกส์และโซ่อุปทาน	3(3-0-6)
MKT210	หลักการตลาด	3(3-0-6)

2.2 วิชาเอกบังคับ **31 หน่วยกิต**

รหัสวิชา	**ชื่อวิชา**	**หน่วยกิต**
ITB231	ธุรกิจระหว่างประเทศในโลกของการเปลี่ยนแปลง	3(3-0-6)
ITB360	การพัฒนาขีดความสามารถทางธุรกิจข้ามวัฒนธรรม	3(3-0-6)

ITB361	ธุรกิจระหว่างประเทศเชิงเปรียบเทียบ	3(3-0-6)
ITB362	การพัฒนาผลิตภัณฑ์เพื่อตลาดต่างประเทศ	3(3-0-6)
ITB363	การบริหารการส่งออก	3(3-0-6)
ITB364	การบริหารการนำเข้า	3(3-0-6)
ITB365	เทคนิคการหาคู่ค้าทางธุรกิจระหว่างประเทศในยุคดิจิทัล	3(3-0-6)
ITB472	สัมมนาธุรกิจระหว่างประเทศ	3(3-0-6)
ITB498	เตรียมสหกิจศึกษาธุรกิจระหว่างประเทศ	1(0-2-1)
ITB499	สหกิจศึกษาธุรกิจระหว่างประเทศ	6(0-40-0)

หมายเหตุ : นักศึกษาที่ไม่สามารถเรียนรายวิชา ITB499 สหกิจศึกษาธุรกิจระหว่างประเทศได้ ให้เรียนรายวิชาดังต่อไปนี้ โดยได้รับอนุมัติจากคณะ

รหัสวิชา	ชื่อวิชา	หน่วยกิต
ITB482	หัวข้อพิเศษทางด้านธุรกิจระหว่างประเทศ 1	3(3-0-6)
ITB483	หัวข้อพิเศษทางด้านธุรกิจระหว่างประเทศ 2	3(3-0-6)
ITB290	การบูรณาการการเรียนกับการทำงาน 1	3(0-20-0)
ITB296	การบูรณาการการเรียนกับการทำงาน 2	3(0-20-0)
ITB297	การบูรณาการการเรียนกับการทำงาน 3	6(0-40-0)
ITB298	การบูรณาการการเรียนกับการทำงาน 4	6(0-40-0)

2.3 วิชาโท/วิชาเฉพาะ

(เลือกเรียนวิชาโท/วิชาเฉพาะ จำนวน 2 กลุ่ม กลุ่มละ 15 หน่วยกิต)

2.3.1 วิชาโท/วิชาเฉพาะ1 **15 หน่วยกิต**

2.3.2 วิชาโท/วิชาเฉพาะ2 **15 หน่วยกิต**

นักศึกษาเลือกเรียนรายวิชาจากวิชาโท/วิชาเฉพาะ หรือวิชาเอก/วิชาชีพ หรือวิชาแกน/วิชาชีพพื้นฐาน ของหลักสูตรที่เปิดสอนในระดับปริญญาตรีของมหาวิทยาลัยศรีปทุม จำนวน 2 กลุ่ม ทั้งนี้ต้องได้รับความเห็นชอบจากคณะ

3. หมวดวิชาเลือกเสรี **6 หน่วยกิต**

นักศึกษาเลือกจากรายวิชาที่เปิดสอนในระดับปริญญาตรีของมหาวิทยาลัยศรีปทุม ทั้งหลักสูตรภาษาไทยและหลักสูตรนานาชาติ ทั้งนี้ต้องได้รับความเห็นชอบจากคณะ

สาขาวิชาการบริหาร และการจัดการสมัยใหม่

“พลิกโฉมธุรกิจด้วยแนวคิดแบบดิจิทัล”

สร้างนักบริหารจัดการธุรกิจยุคใหม่ ที่ก้าวทันการเปลี่ยนแปลงของโลกธุรกิจในยุคดิจิทัล ด้วยทักษะของนักบริหารจัดการ ที่ต้องเก่งเรื่องคน เรื่องงาน เก่งในการคิดวิเคราะห์และการเจรจาต่อรอง พร้อมด้วยทักษะการวางแผน การจัดการเชิงกลยุทธ์ สามารถใช้เครื่องมือเทคโนโลยีที่เหมาะสมในการทำงานครอบคลุมในทุกตำแหน่งงานขององค์กร อีกทั้งมีบุคลิกภาพและภาพลักษณ์ที่เหมาะสมในการบริหารจัดการ ซึ่งจะตอบโจทย์ทักษะวิชาชีพสมัยใหม่ นอกจากนี้ หลักสูตรเน้นสร้างบัณฑิตที่มีพื้นฐานสามารถปฏิบัติงานได้ทันที โดยการให้ ได้เข้าฝึกปฏิบัติงาน ณ สถานประกอบการ ตลอดจนร่วมกับองค์กรภาคธุรกิจเอกชน ในการจัดทำหลักสูตรระยะสั้น เพื่อให้นักศึกษามีโอกาสได้เรียนรู้การทำงานในองค์กรยุคดิจิทัลและการทำงานในองค์กรที่มีการเปลี่ยนแปลงตามสภาพแวดล้อมทางธุรกิจตลอดเวลา ที่สำคัญนี้ยังเปิดโอกาสให้คนที่สนใจเรียน ปริญญาตรี วันอาทิตย์ วันเดียวสำหรับผู้ที่จบ ปวส. ได้สมัครเรียนกันได้อีกด้วย

จุดเด่น

เสริมสร้างการเรียนรู้ในเชิงปฏิบัติงานในสถานประกอบการจริง เพื่อพิ่มศักยภาพด้านบริหารและการจัดการสมัยใหม่ ให้สอดคล้องกับความต้องการกำลังคนด้านการบริหารจัดการในโลกปัจจุบัน การวิเคราะห์และการวางแผนการดำเนินงานขององค์กรธุรกิจทั้งหน่วยงานภาครัฐและภาคเอกชนของประเทศที่กำลังขยายตัว และรองรับการเข้าสู่ระบบเศรษฐกิจดิจิทัล

โอกาสความก้าวหน้าในอาชีพการงาน

- นักวิเคราะห์และวางแผนธุรกิจ
- งานด้านธนาคาร นักวิเคราะห์การเงิน นักวิเคราะห์สินเชื่อ
- งานด้านจัดซื้อ/เจ้าหน้าที่จัดซื้อ / งานด้านจัดหาสินค้าและบริการ
- งานด้านการตลาด PR
- งานด้านการบริการลูกค้า
- งานบริหารโครงการ
- พนักงานของรัฐ/เจ้าหน้าที่ภาครัฐ
- งานด้านประกันภัยงานด้านการบริหารทรัพยากรมนุษย์

โครงสร้างหลักสูตร 4 ปี

จำนวนหน่วยกิต ตลอดหลักสูตร	**128**	**หน่วยกิต**
1. หมวดวิชาศึกษาทั่วไป	**30**	**หน่วยกิต**
2. หมวดวิชาเฉพาะ	**92**	**หน่วยกิต**
2.1 วิชาแกน	31	หน่วยกิต
2.2 วิชาเอกบังคับ	31	หน่วยกิต
2.3 วิชาโท/วิชาเฉพาะ		
(เลือกเรียนวิชาโท/วิชาเฉพาะ จำนวน 2 กลุ่ม กลุ่มละ 15 หน่วยกิต)		
2.3.1 วิชาโท/วิชาเฉพาะ1	15	หน่วยกิต
2.3.2 วิชาโท/วิชาเฉพาะ2	15	หน่วยกิต
3. หมวดวิชาเลือกเสรี	**6**	**หน่วยกิต**

รายวิชา

1. หมวดวิชาศึกษาทั่วไป **30 หน่วยกิต**

เลือกจากรายวิชาที่กำหนดในหมวดวิชาศึกษาทั่วไป มหาวิทยาลัยศรีปทุม โดยได้รับความเห็นชอบจากคณะ

2. หมวดวิชาเฉพาะ **92 หน่วยกิต**

2.1 วิชาแกน **31 หน่วยกิต**

รหัสวิชา	**ชื่อวิชา**	**หน่วยกิต**
BUS111	การจัดการและการเปลี่ยนผ่านทางธุรกิจ	3(3-0-6)
BUS199	เปิดโลกทัศน์สู่เส้นทางอาชีพทางด้านบริหารธุรกิจ	1(0-2-1)
BUS204	การจัดการข้อมูลสารสนเทศทางธุรกิจ	3(3-0-6)
BUS226	กฎหมายธุรกิจและภาษีอากร	3(3-0-6)
BUS238	ภาษาอังกฤษเพื่อการสื่อสารทางธุรกิจ	3(3-0-6)
BUS311	บัญชีและการเงินสำหรับธุรกิจ	3(3-0-6)
BUS331	การเป็นผู้ประกอบการ	3(3-0-6)
BUS402	การจัดการเชิงกลยุทธ์และแผนธุรกิจ	3(3-0-6)
ECO113	หลักเศรษฐศาสตร์	3(3-0-6)
LSM205	การจัดการโลจิสติกส์และโซ่อุปทาน	3(3-0-6)
MKT210	หลักการตลาด	3(3-0-6)

2.2 วิชาเอกบังคับ **31 หน่วยกิต**

รหัสวิชา	**ชื่อวิชา**	**หน่วยกิต**
MGT357	การจัดการสภาพแวดล้อมทางธุรกิจ	3(3-0-6)
MGT370	นวัตกรรมและการพัฒนาแนวคิดธุรกิจ	3(3-0-6)
MGT386	การจัดการความเสี่ยงแบบบูรณาการ	3(3-0-6)

MGT387	การจัดการทรัพยากรมนุษย์ในยุคดิจิทัล	3(3-0-6)
MGT388	ศาสตร์และศิลป์ในการสื่อสารทางธุรกิจ	3(3-0-6)
MGT389	การจัดการโครงการอย่างมืออาชีพ	3(3-0-6)
MGT390	กลยุทธ์การตัดสินใจทางธุรกิจ	3(3-0-6)
MGT423	สัมมนาทางการบริหารและการจัดการสมัยใหม่	3(3-0-6)
MGT498	เตรียมสหกิจศึกษาการจัดการ	1(0-2-1)
MGT499	สหกิจศึกษาการจัดการ	6(0-40-0)

หมายเหตุ : นักศึกษาที่ไม่สามารถเรียนรายวิชา MGT499 สหกิจศึกษาการจัดการได้ ให้เรียนรายวิชาต่อไปนี้ โดยได้รับอนุมัติจากคณะ

รหัสวิชา	**ชื่อวิชา**	**หน่วยกิต**
MGT496	หัวข้อพิเศษทางการบริหารและการจัดการสมัยใหม่ 1	3(3-0-6)
MGT497	หัวข้อพิเศษทางการบริหารและการจัดการสมัยใหม่ 2	3(3-0-6)
MGT290	การบูรณาการการเรียนกับการทำงาน 1	3(0-20-0)
MGT296	การบูรณาการการเรียนกับการทำงาน 2	3(0-20-0)
MGT297	การบูรณาการการเรียนกับการทำงาน 3	6(0-40-0)
MGT298	การบูรณาการการเรียนกับการทำงาน 4	6(0-40-0)

2.3 วิชาโท/วิชาเฉพาะ

(เลือกเรียนวิชาโท/วิชาเฉพาะ จำนวน 2 กลุ่ม กลุ่มละ 15 หน่วยกิต)

2.3.1 วิชาโท/วิชาเฉพาะ1 15 หน่วยกิต

2.3.2 วิชาโท/วิชาเฉพาะ2 15 หน่วยกิต

นักศึกษาเลือกเรียนรายวิชาจากวิชาโท/วิชาเฉพาะ หรือวิชาเอก/วิชาชีพ หรือวิชาแกน/วิชาชีพพื้นฐาน ของหลักสูตรที่เปิดสอนในระดับปริญญาตรีของมหาวิทยาลัยศรีปทุม จำนวน 2 กลุ่ม ทั้งนี้ต้องได้รับความเห็นชอบจากคณะ

3. หมวดวิชาเลือกเสรี 6 หน่วยกิต

นักศึกษาเลือกจากรายวิชาที่เปิดสอนในระดับปริญญาตรีของมหาวิทยาลัยศรีปทุม ทั้งหลักสูตรภาษาไทยและหลักสูตรนานาชาติ ทั้งนี้ต้องได้รับความเห็นชอบจากคณะ

สาขาวิชาการตลาดดิจิทัล

“ปั้นนักการตลาดดิจิทัลตัวจริง พร้อมทักษะรอบด้าน ตอบโจทย์ตลาดงานในอนาคต”

รู้ลึกเรื่องการตลาดดิจิทัลแบบรอบด้าน โดยการเรียนทฤษฎีควบคู่ฝึกปฏิบัติงานจริง สอนโดยผู้เชี่ยวชาญจากวงการตลาดดิจิทัล ที่มาพร้อมกับรูปแบบการเรียนที่ทันสมัย เรียนการตลาดอย่างเจาะลึกความเข้าใจเทรนด์การตลาดและพฤติกรรมผู้บริโภค ตอบโจทย์ตลาดแรงงานในยุคดิจิทัลแบบมืออาชีพ

จุดเด่น

ปั้นตัวท็อปด้านการตลาดดิจิทัล เก่งการใช้เครื่องมือในทุก Platform จัดเต็มทุกศาสตร์ด้าน Digital Marketing ไม่ว่าจะเป็น Google, Facebook, YouTube, TikTok, Twitter, Instagram, Line เน้นลงมือทำจริง สร้างแบรนด์ธุรกิจออนไลน์ขายผ่าน Platform

โอกาสความก้าวหน้าในอาชีพการงาน

- Content Marketers (นักสื่อสารเนื้อหาคอนเทนต์)
- Online Advertising (นักโฆษณาออนไลน์)
- SEO Specialist (ผู้เชี่ยวชาญด้าน SEO)
- Marketing Analytics (นักวิเคราะห์การตลาด)
- Social Media Specialist (ผู้เชี่ยวชาญด้านสื่อสังคมออนไลน์)
- Digital Marketing Specialist (ผู้เชี่ยวชาญด้านการตลาดดิจิทัล)
- Marketing Plan Creator (นักวางแผนการตลาด)
- Digital Media Planner (เจ้าหน้าที่วางแผนสื่อดิจิทัล)

โครงสร้างหลักสูตร 4 ปี

จำนวนหน่วยกิต ตลอดหลักสูตร	**128**	**หน่วยกิต**
1. หมวดวิชาศึกษาทั่วไป	**30**	**หน่วยกิต**
2. หมวดวิชาเฉพาะ	**92**	**หน่วยกิต**
2.1 วิชาแกน	31	หน่วยกิต
2.2 วิชาเอกบังคับ	31	หน่วยกิต
2.3 วิชาโท/วิชาเฉพาะ		
(เลือกเรียนวิชาโท/วิชาเฉพาะ จำนวน 2 กลุ่ม กลุ่มละ 15 หน่วยกิต)		
3. หมวดวิชาเลือกเสรี	**6**	**หน่วยกิต**

รายวิชา

1. หมวดวิชาศึกษาทั่วไป **30 หน่วยกิต**

เลือกจากรายวิชาที่กำหนดในหมวดวิชาศึกษาทั่วไป มหาวิทยาลัยศรีปทุม โดยได้รับความเห็นชอบจากคณะ

2. หมวดวิชาเฉพาะ **92 หน่วยกิต**

2.1 วิชาแกน **31 หน่วยกิต**

รหัสวิชา	**ชื่อวิชา**	**หน่วยกิต**
BUS111	การจัดการและการเปลี่ยนผ่านทางธุรกิจ	3(3-0-6)
BUS199	เปิดโลกทัศน์สู่เส้นทางอาชีพทางด้านบริหารธุรกิจ	1(0-2-1)
BUS204	การจัดการข้อมูลสารสนเทศทางธุรกิจ	3(3-0-6)
BUS226	กฎหมายธุรกิจและภาษีอากร	3(3-0-6)
BUS238	ภาษาอังกฤษเพื่อการสื่อสารทางธุรกิจ	3(3-0-6)
BUS311	บัญชีและการเงินสำหรับธุรกิจ	3(3-0-6)
BUS331	การเป็นผู้ประกอบการ	3(3-0-6)
BUS402	การจัดการเชิงกลยุทธ์และแผนธุรกิจ	3(3-0-6)
ECO113	หลักเศรษฐศาสตร์	3(3-0-6)
LSM205	การจัดการโลจิสติกส์และโซ่อุปทาน	3(3-0-6)
MKT210	หลักการตลาด	3(3-0-6)

2.2 วิชาเอกบังคับ **31 หน่วยกิต**

รหัสวิชา	**ชื่อวิชา**	**หน่วยกิต**
MKT212	เส้นทางของผู้บริโภคในยุคดิจิทัล	3(3-0-6)
MKT301	การสื่อสารและการตลาดดิจิทัล	3(3-0-6)
MKT321	การวิเคราะห์ข้อมูลดิจิทัล	3(3-0-6)
MKT322	การเปลี่ยนแปลงด้านดิจิทัล	3(3-0-6)

MKT323	แบรนด์เมเนจเม้นท์	3(3-0-6)
MKT324	กลยุทธ์การตลาดดิจิทัล	3(3-0-6)
MKT453	การจัดการช่องทางการตลาด	3(3-0-6)
MKT468	คอนเทนต์มาร์เก็ตติ้งหน่วยกิตหน่วยกิต	3(3-0-6)
MKT498	เตรียมสหกิจศึกษาทางการตลาด	1(0-2-1)
MKT499	สหกิจศึกษาทางการตลาด	6(0-40-0)

หมายเหตุ : นักศึกษาที่ไม่สามารถเรียนรายวิชา MKT499 สหกิจศึกษาทางการตลาดได้ให้เรียนรายวิชาดังต่อไปนี้ โดยได้รับอนุมัติจากคณะ

รหัสวิชา	**ชื่อวิชา**	**หน่วยกิต**
MKT488	หัวข้อพิเศษในด้านการตลาดดิจิทัล 1	3(3-0-6)
MKT489	หัวข้อพิเศษในด้านการตลาดดิจิทัล 2	3(3-0-6)
MKT290	การบูรณาการการเรียนกับการทำงาน 1	3(0-20-0)
MKT296	การบูรณาการการเรียนกับการทำงาน 2	3(0-20-0)
MKT297	การบูรณาการการเรียนกับการทำงาน 3	6(0-40-0)
MKT298	การบูรณาการการเรียนกับการทำงาน 4	6(0-40-0)

2.3 วิชาโท/วิชาเฉพาะ
(เลือกเรียนวิชาโท/วิชาเฉพาะ จำนวน 2 กลุ่ม กลุ่มละ 15 หน่วยกิต)

2.3.1 วิชาโท/วิชาเฉพาะ 1 **15 หน่วยกิต**

2.3.2 วิชาโท/วิชาเฉพาะ 2 **15 หน่วยกิต**

นักศึกษาเลือกเรียนรายวิชาจากวิชาโท/วิชาเฉพาะ หรือวิชาเอก/วิชาชีพ หรือวิชาแกน/วิชาชีพพื้นฐาน ของหลักสูตรที่เปิดสอนในระดับปริญญาตรีของมหาวิทยาลัยศรีปทุม จำนวน 2 กลุ่มทั้งนี้ต้องได้รับความเห็นชอบจากคณะ

3. หมวดวิชาเลือกเสรี **6 หน่วยกิต**

นักศึกษาเลือกจากรายวิชาที่เปิดสอนในระดับปริญญาตรีของมหาวิทยาลัยศรีปทุม ทั้งหลักสูตรภาษาไทยและหลักสูตรนานาชาติ ทั้งนี้ต้องได้รับความเห็นชอบจากคณะ

สาขาวิชาบริหารธุรกิจ

“หลักสูตรทันสมัย สร้างผู้ประกอบการรุ่นใหม่ ให้เป็นเจ้าของธุรกิจในโลกยุคดิจิทัล”

มุ่งสู่การเป็นนักธุรกิจรุ่นใหม่อย่างมืออาชีพ ที่มุ่งเน้นการสร้างธุรกิจ และบริหารเงินทุนอย่างมืออาชีพ ผ่านการลงมือทำธุรกิจและบริหารเงินทุน สร้างรายได้จริงในระหว่างเรียน หลักสูตรแรกหลักสูตรเดียว ที่ให้โอกาส คิดจริง ทำจริง เห็นผลจริง และไม่ต้องกังวลเรื่องการบริหารเงินทุน เน้นการใช้เครื่องมือและเทคนิคทางธุรกิจที่ทันสมัย โดยมีอาจารย์ที่ปรึกษาและผู้ประกอบการเครือข่ายธุรกิจเป็น COACH อย่างใกล้ชิด

จุดเด่น

เรียนแบบ Project Based Learning ลงมือสร้างธุรกิจในโลกยุคดิจิทัล ผ่านโครงการ SPU Youth Entrepreneurs, SBS Market Fair และ SBS Young Investor Challenge เป็นเวทีให้นักศึกษาได้ฝึกให้คิด ปฏิบัติ กล้าเผชิญความท้าทาย และแสดงผลงาน โดยมีผู้เชี่ยวชาญตัวจริงในแวดวงนักธุรกิจและคณาจารย์คอยให้คำปรึกษา ในทุกขั้นตอน ทำให้ได้เริ่ม ลงมือและเป็นเจ้าของธุรกิจได้ตั้งแต่เรียน โดยได้รับความร่วมมือและสนับสนุนจากศูนย์นวัตกรรมการสร้างสรรค์และบ่มเพาะธุรกิจ (SBIC) และองค์กรภายนอก ที่มีความเชี่ยวชาญในการทำธุรกิจเป็นที่ปรึกษาทางธุรกิจทำให้มีธุรกิจจริงและสร้างรายได้เมื่อจบการศึกษา

โอกาสความก้าวหน้าในอาชีพการงาน

- ผู้ประกอบการรุ่นใหม่ Modern Entrepreneurs
- นักบริหารการเงินการลงทุน
- นักพัฒนาธุรกิจ ทั้งในองค์กรธุรกิจ รัฐวิสาหกิจ (Business Development Staff)

โครงสร้างหลักสูตร 4 ปี

จำนวนหน่วยกิต ตลอดหลักสูตร	**128**	**หน่วยกิต**
1. หมวดวิชาศึกษาทั่วไป	**30**	**หน่วยกิต**
2. หมวดวิชาเฉพาะ	**92**	**หน่วยกิต**
2.1 วิชาแกน	31	หน่วยกิต
2.2 วิชาเอกบังคับ	31	หน่วยกิต
2.3 วิชาโท/วิชาเฉพาะ	30	หน่วยกิต
3. หมวดวิชาเลือกเสรี	**6**	**หน่วยกิต**

รายวิชา

1. หมวดวิชาศึกษาทั่วไป **30 หน่วยกิต**

เลือกจากรายวิชาที่กำหนดในหมวดวิชาศึกษาทั่วไป มหาวิทยาลัยศรีปทุม โดยได้รับความเห็นชอบจากคณะ

2. หมวดวิชาเฉพาะ **92 หน่วยกิต**

2.1 วิชาแกน **31 หน่วยกิต**

รหัสวิชา	**ชื่อวิชา**	**หน่วยกิต**
BUS111	การจัดการและการเปลี่ยนผ่านทางธุรกิจ	3(3-0-6)
BUS199	เปิดโลกทัศน์สู่เส้นทางอาชีพทางด้านบริหารธุรกิจ	1(0-2-1)
BUS204	การจัดการข้อมูลสารสนเทศทางธุรกิจ	3(3-0-6)
BUS226	กฎหมายธุรกิจและภาษีอากร	3(3-0-6)
BUS238	ภาษาอังกฤษเพื่อการสื่อสารทางธุรกิจ	3(3-0-6)
BUS311	บัญชีและการเงินสำหรับธุรกิจ	3(3-0-6)
BUS331	การเป็นผู้ประกอบการ	3(3-0-6)
BUS402	การจัดการเชิงกลยุทธ์และแผนธุรกิจ	3(3-0-6)
ECO113	หลักเศรษฐศาสตร์	3(3-0-6)
LSM205	การจัดการโลจิสติกส์และโซ่อุปทาน	3(3-0-6)
MKT210	หลักการตลาด	3(3-0-6)

2.2 วิชาเอกบังคับ **31 หน่วยกิต**

รหัสวิชา	**ชื่อวิชา**	**หน่วยกิต**
BUS230	ธุรกิจสตาร์ทอัพบนพื้นฐานทางเทคโนโลยี	3(3-0-6)
BUS421	หัวข้อพิเศษในการบริหารธุรกิจ	3(3-0-6)
BUS431	จริยธรรมทางธุรกิจเพื่อสังคมที่ยั่งยืน	3(3-0-6)
BUS498	เตรียมสหกิจศึกษาบริหารธุรกิจ	1(0-2-1)
BUS499	สหกิจศึกษาบริหารธุรกิจ	6(0-40-0)
DBM321	การสื่อสารด้วยภาพข้อมูลสำหรับธุรกิจ	3(3-0-6)

DBM322	การวิเคราะห์ข้อมูลขนาดใหญ่	3(3-0-6)
FIN322	การประเมินผลโครงการเพื่อการลงทุน	3(3-0-6)
FIN323	การจัดการลงทุนและการวิเคราะห์หลักทรัพย์	3(3-0-6)
FIN420	การจัดการความเสี่ยงและการประกันภัย	3(3-0-6)

หมายเหตุ : นักศึกษาที่ไม่สามารถเรียนรายวิชา BUS499 สหกิจศึกษาบริหารธุรกิจได้ ให้เลือกเรียนรายวิชาดังต่อไปนี้แทน โดยได้รับอนุมัติจากคณะ

รหัสวิชา	ชื่อวิชา	หน่วยกิต
BUS495	โครงงานรายบุคคล	6(6-0-12)
BUS290	การบูรณาการการเรียนกับการทำงาน 1	3(0-20-0)
BUS296	การบูรณาการการเรียนกับการทำงาน 2	3(0-20-0)
BUS297	การบูรณาการการเรียนกับการทำงาน 3	6(0-40-0)
BUS298	การบูรณาการการเรียนกับการทำงาน 4	6(0-40-0)

2.3 วิชาโท/วิชาเฉพาะ 30 หน่วยกิต

นักศึกษาเลือกเรียนรายวิชาจากวิชาโท/วิชาเฉพาะ หรือวิชาเอก/วิชาชีพ หรือวิชาแกน/วิชาพื้นฐาน ของหลักสูตรที่เปิดสอนในระดับปริญญาตรีของมหาวิทยาลัยศรีปทุม ทั้งนี้ต้องได้รับความเห็นชอบจากคณะ

3. หมวดวิชาเลือกเสรี 6 หน่วยกิต

นักศึกษาเลือกจากรายวิชาที่เปิดสอนในระดับปริญญาตรีของมหาวิทยาลัยศรีปทุม ทั้งหลักสูตรภาษาไทยและหลักสูตรนานาชาติ ทั้งนี้ต้องได้รับความเห็นชอบจากคณะ

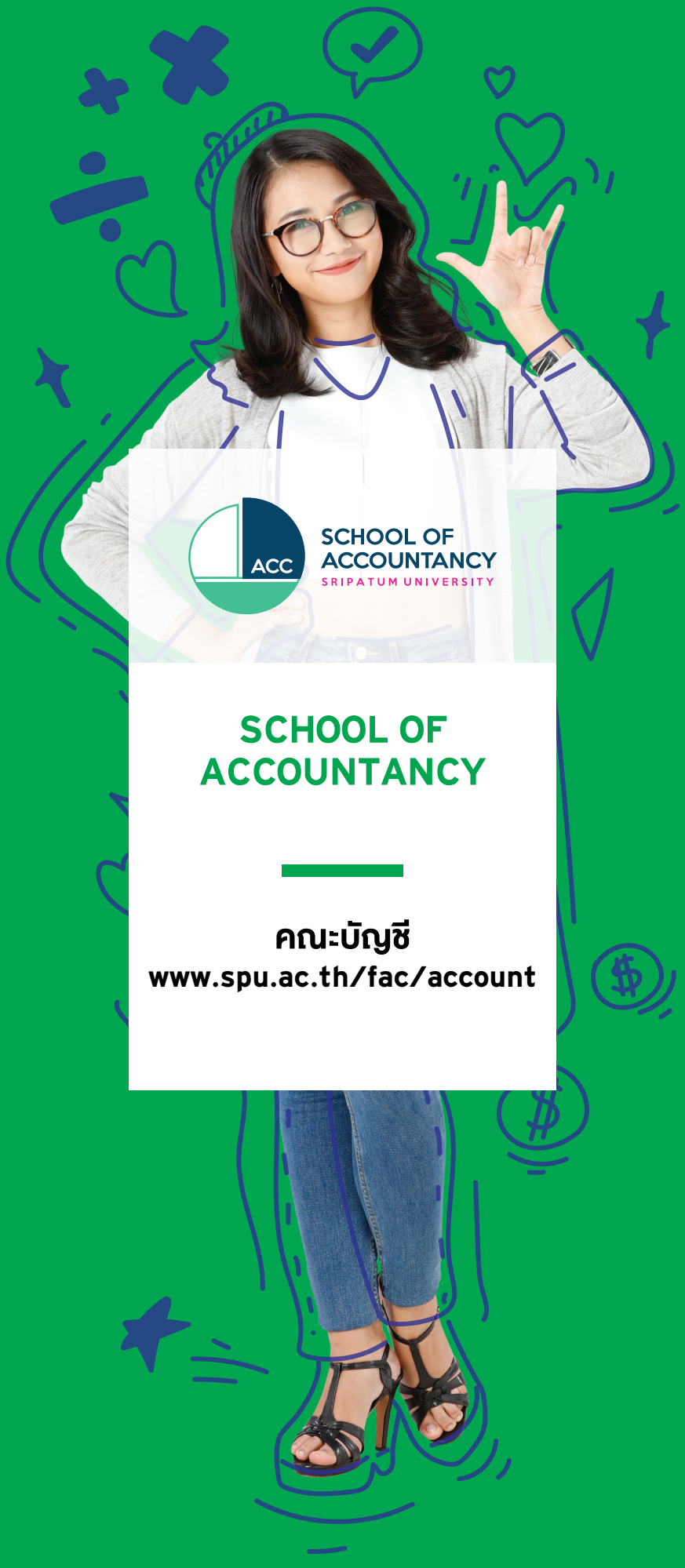

SCHOOL OF ACCOUNTANCY

คณะบัญชี

www.spu.ac.th/fac/account



ผู้ช่วยศาสตราจารย์ ดร.ฐิตาภรณ์ สินจรูญศักดิ์
คณบดี
- ปร.ด. (การบัญชี) มหาวิทยาลัยรามคำแหง
- M.B.A. (International Business Management) Stamford International University
- บธ.ม. (การบัญชี) มหาวิทยาลัยศรีปทุม
- บธ.บ. (การบัญชี) มหาวิทยาลัยเกริก

e-mail : titaporn.si@spu.ac.th



ผู้ช่วยศาสตราจารย์ ดร.จิรพงษ์ จันทร์งาม
รองคณบดีคณะบัญชี วิทยาเขตชลบุรี
- บธ.ด. (การบริหารธุรกิจ) มหาวิทยาลัยนเรศวร
- บธ.ม. (การบัญชีการเงิน) มหาวิทยาลัยเกษตรศาสตร์
- บธ.บ. (การบัญชี) มหาวิทยาลัยบูรพา

e-mail : jirapong.ch@chonburi.spu.ac.th



ดร.พรรณทิพย์ อย่างกลั่น
ผู้ช่วยคณบดีฝ่ายวิชาการ
- ปร.ด. (การบัญชี) มหาวิทยาลัยศรีปทุม
- บช.ม. มหาวิทยาลัยธรรมศาสตร์
- บช.บ. มหาวิทยาลัยกรุงเทพ
- บธ.บ. (การเงินและการธนาคาร) มหาวิทยาลัยสุโขทัยธรรมาธิราช

e-mail : phanthip.ya@spu.ac.th



อาจารย์ภูดิท ไชยผล
ผู้ช่วยคณบดีฝ่ายกิจการนักศึกษา
- บธ.ม. (การบัญชี) มหาวิทยาลัยธุรกิจบัณฑิตย์
- วท.ม. (การตรวจสอบภายใน) มหาวิทยาลัยหอการค้าไทย
- บธ.บ. (การบัญชี) มหาวิทยาลัยเกริก
- ป. บัณฑิตวิชาชีพครู มหาวิทยาลัยราชภัฏพระนคร

e-mail : phudit.ch@spu.ac.th



อาจารย์สุวรรณี รุ่งจตุรงค์
อาจารย์ที่ปรึกษาภาคเสาร์-อาทิตย์
- บธ.ม. (การบัญชี) มหาวิทยาลัยศรีปทุม
- บธ.บ. (การบัญชี) มหาวิทยาลัยศรีปทุม

e-mail : Suwannee.ru@spu.ac.th

นางสาววันลภา เกิดเต็มภูมิ



ผู้จัดการสำนักงานเลขานุการคณะ
- บธ.ม. (การจัดการ) มหาวิทยาลัยรามคำแหง
- บธ.บ. (การจัดการโลจิสติกส์และโซ่อุปทาน) มหาวิทยาลัยศรีปทุม

e-mail : wanlapa.ke@spu.ac.th

คณะบัญชี

หลักสูตรที่เปิดสอน

หลักสูตรบัญชีบัณฑิต (บช.บ.)
Bachelor of Accountancy Program (B.Acc.)

บทบาทของนักบัญชียุคใหม่ได้เปลี่ยนแปลงไป กล่าวคือ นอกจากจะต้องเป็นผู้ที่มีความรู้ในวิชาชีพการบัญชีเป็นอย่างดีแล้ว นักบัญชียุคใหม่ควรจะเป็นผู้มีความรู้ในสหวิทยาการต่าง ๆ รวมทั้ง การเป็นผู้ที่มีความสามารถในการวิเคราะห์และแปลความหมายของข้อมูลทางการบัญชี เพื่อเสนอต่อผู้บริหารสำหรับใช้ในการตัดสินใจและการบริหารงานได้อย่างทันเหตุการณ์ โดยมุ่งให้เกิดประโยชน์สูงสุดต่อองค์กร

คณะบัญชี มหาวิทยาลัยศรีปทุม ได้ตระหนักถึงความสำคัญในการเป็นองค์กรที่จะสร้างบัณฑิตให้เป็นผู้ที่มีความรู้ความสามารถและพร้อมที่จะออกไปปฏิบัติงานด้านการบัญชีได้อย่างมีประสิทธิภาพและประสิทธิผลอย่างนักบัญชีมืออาชีพ จึงได้มีการพัฒนาหลักสูตรและจัดให้มีกิจกรรมเสริมหลักสูตร ทั้งในรายวิชาและนอกรายวิชา ทั้งนี้เพื่อให้บัณฑิตเป็นผู้มีความรู้ความสามารถ และมีศักยภาพในด้านภาษีอากร ภาษาอังกฤษ เทคโนโลยี การวิเคราะห์ด้านการเงิน และความรู้ด้านการบัญชีอย่างมืออาชีพ ดั่งปณิธานของคณะฯ ที่ว่า “เก่งภาษี เก่งภาษา เก่งไอที มีจรรยาบรรณเป็นนักบัญชีมืออาชีพ” จากความมุ่งมั่นในการสร้างบัณฑิตให้มีคุณลักษณะดังกล่าว คณะมีความเชื่อมั่นว่า ผู้สำเร็จการศึกษาตามหลักสูตรบัญชีบัณฑิตจะสามารถได้งานทำ ร้อยละ 80 ภายในระยะเวลาไม่เกิน 120 วัน และได้งานทำ ร้อยละ 100 ภายใน 1 ปี หลังสำเร็จการศึกษา นอกจากนี้ ผู้สำเร็จการศึกษาหลักสูตรบัญชีบัณฑิตของคณะยังสามารถสมัครเข้าศึกษาต่อในระดับบัณฑิตศึกษาในสถาบันการศึกษาทั้งภายในประเทศและต่างประเทศได้ ปัจจุบันคณะได้จัดให้มีการเรียนการสอนหลักสูตรบัญชีบัณฑิต 4 ปี ภาคปกติ และหลักสูตรบัญชีบัณฑิตเทียบโอนสำหรับ ปวส. ภาคปกติ หลักสูตรบัญชีบัณฑิตเทียบโอนสำหรับ ปวส. ภาควันอาทิตย์ และปริญญาตรีใบที่สอง ภาคเสาร์-อาทิตย์

วัตถุประสงค์

1. เพื่อผลิตบัณฑิตให้เป็นผู้ที่มีความรอบรู้ในศาสตร์ทางการบัญชี ทักษะทางวิชาชีพและศาสตร์อื่นที่เกี่ยวข้อง

2. เพื่อผลิตบัณฑิตให้เป็นผู้ที่มีความสามารถคิด วิเคราะห์ สังเคราะห์ บูรณาการความรู้และประสบการณ์ทางวิชาชีพบัญชีได้อย่างเป็นระบบ

3. เพื่อผลิตบัณฑิตให้เป็นผู้ที่มีวิสัยทัศน์ มีความคิดสร้างสรรค์ มีการพัฒนาตนเองทั้งด้านความรู้ ทักษะวิชาชีพอย่างต่อเนื่องและทำงานร่วมกับผู้อื่นได้ทุกระดับอย่างเหมาะสม

4. เพื่อผลิตบัณฑิตให้เป็นผู้ที่มีความรู้ด้านเทคโนโลยีที่ทันสมัย สามารถสื่อสารและใช้เทคโนโลยีได้อย่างมีประสิทธิภาพ

5. เพื่อผลิตบัณฑิตให้เป็นผู้ที่มีความรับผิดชอบต่อตนเองและสังคม มีคุณธรรม มีจริยธรรมและมีจรรยาบรรณในวิชาชีพอย่างแน่วแน่

6. เพื่อให้ผู้สำเร็จการศึกษาและประสงค์ที่จะศึกษาต่อในระดับสูงขึ้นไปสามารถศึกษาต่อได้ทั้งในประเทศและต่างประเทศ

จุดเด่นของคณะ

1. ผู้สำเร็จการศึกษาของคณะบัญชีมีงานทำ 100% และกว่า 80% ถูกจองตัวก่อนสำเร็จการศึกษา

2. มีศูนย์ปฏิบัติงานทางวิชาชีพบัญชีแบบครบวงจรให้นักศึกษาได้ปฏิบัติงานจริงโดยมีอาจารย์ดูแลอย่างใกล้ชิดและได้รับความร่วมมือจากบริษัท อินทิเกรท แอคเคาท์แทนท์ จำกัด

3. ได้ทำความร่วมมือกับกรมพัฒนาธุรกิจการค้า กรมสรรพากร สมาคมผู้ตรวจสอบภายในแห่งประเทศไทย สมาคมผู้สอบบัญชีภาษีอากรแห่งประเทศไทย สมาคมสำนักงานบัญชีไทย สมาคมสำนักงานบัญชีคุณภาพ ในการจัดฝึกอบรมให้นักศึกษาเพื่อเสริมทักษะทางวิชาชีพบัญชี

4. มีการทำความร่วมมือกับบริษัทชั้นนำทั้งในและต่างประเทศ และมีบริษัทมากกว่า 500 บริษัท ให้นักศึกษาได้ฝึกปฏิบัติงานจริงและพร้อมรับทำงานทันทีเมื่อสำเร็จการศึกษา

5. มีอาจารย์ผู้สอนที่มีความเชี่ยวชาญ ประสบการณ์จริง และมีใบประกอบวิชาชีพจากภาครัฐและภาคธุรกิจชั้นนำทั้งในและต่างประเทศ

หลักสูตรบัญชีบัณฑิต

คณะบัญชี จัดหลักสูตรการเรียนการสอนที่มีความทันสมัย โดยมุ่งสร้างผู้สำเร็จการศึกษาให้มีความรู้และความเชี่ยวชาญด้านการภาษีอากร สามารถสื่อสารโดยใช้ภาษาอังกฤษได้เป็นอย่างดี และมีความรู้ความสามารถในการคอมพิวเตอร์และเทคโนโลยีสารสนเทศต่าง ๆ ได้ มีความสามารถในการวิเคราะห์และแปลความหมายของข้อมูลทางบัญชีและการเงิน เพื่อช่วยให้ข้อมูลในการพิจารณาทางเลือกในการตัดสินใจให้แก่ผู้บริหารได้อย่างถูกต้องและทันต่อเหตุการณ์

จุดเด่น

ตลอดระยะเวลาที่ผ่านมา คณะบัญชีได้มุ่งเน้นในการที่จะจัดให้มีการเรียนการสอน การพัฒนาหลักสูตร รวมถึงการพัฒนาคณาจารย์และนักศึกษาให้มีความรู้ความสามารถเชิงวิชาการในวิชาชีพสาขาการบัญชีได้อย่างมีประสิทธิภาพ จนเป็นที่ยอมรับกันโดยทั่วไปทั้งในระดับประเทศและระดับสากล นอกจากนี้ ผู้สำเร็จการศึกษาหลักสูตรบัญชีบัณฑิตของคณะ ยังสามารถสมัครเข้าศึกษาต่อในระดับบัณฑิตศึกษาในสถาบันการศึกษาทั้งภายในประเทศและต่างประเทศได้

โอกาสในการประกอบอาชีพ

- นักบัญชีหรือผู้ทำบัญชี
- ผู้สอบบัญชีรับอนุญาต
- ผู้สอบบัญชีภาษีอากร
- ผู้ตรวจสอบภายใน
- นักออกแบบและวางระบบสารสนเทศทางการบัญชี
- ข้าราชการ พนักงานรัฐวิสาหกิจ
- พนักงานธนาคารหรือสถาบันการเงินต่าง ๆ
- นักวิเคราะห์ด้านการเงิน หลักทรัพย์และการลงทุน
- ที่ปรึกษาด้านการบัญชีและภาษีอากร
- ผู้ประกอบการ
- อาจารย์ผู้สอนวิชาการบัญชีระดับประกาศนียบัตรวิชาชีพ และประกาศนียบัตรวิชาชีพชั้นสูง

โครงสร้างหลักสูตร 4 ปี

จำนวนหน่วยกิต ตลอดหลักสูตร	**134**	**หน่วยกิต**
1. หมวดวิชาศึกษาทั่วไป	**30**	**หน่วยกิต**
2. หมวดวิชาเฉพาะ	**89**	**หน่วยกิต**
2.1 วิชาแกน	25	หน่วยกิต
2.2 วิชาเอกบังคับ	37	หน่วยกิต
2.3 วิชาเอกเลือก	12	หน่วยกิต
2.4 วิชาโท/วิชาเฉพาะ	15	หน่วยกิต
3. หมวดวิชาเลือกเสรี	**15**	**หน่วยกิต**

รายวิชา

1. หมวดวิชาศึกษาทั่วไป **30 หน่วยกิต**

เลือกรายละเอียดวิชาที่กำหนดในหมวดวิชาศึกษาทั่วไป มหาวิทยาลัยศรีปทุมโดยได้รับความเห็นชอบจากคณะ

2. หมวดวิชาเฉพาะ **89 หน่วยกิต**

2.1 วิชาแกน **25 หน่วยกิต**

รหัสวิชา	ชื่อวิชา	หน่วยกิต
ACT103	การบัญชีขั้นต้น	3(3-0-6)
ACT152	กฎหมายเกี่ยวกับวิชาชีพการบัญชี	3(3-0-6)
ACT199	เปิดโลกทัศน์สู่เส้นทางอาชีพทางด้านบัญชี	1(0-2-1)
ACT335	โปรแกรมสำเร็จรูปทางการบัญชี	3(2-2-5)
ACT351	การวิจัยทางการบัญชี	3(3-0-6)
BUS226	กฎหมายธุรกิจและภาษีอากร	3(3-0-6)
BUS229	หลักการจัดการและการตลาด	3(3-0-6)
BUS306	การวิเคราะห์เชิงปริมาณและการจัดการเชิงกลยุทธ์	3(3-0-6)
ECO113	หลักเศรษฐศาสตร์	3(3-0-6)

2.2 วิชาเอกบังคับ **37 หน่วยกิต**

รหัสวิชา	ชื่อวิชา	หน่วยกิต
ACT211	การบัญชีขั้นกลาง 1	3(3-0-6)
ACT212	การบัญชีขั้นกลาง 2	3(3-0-6)
ACT311	การบัญชีขั้นสูง 1	3(3-0-6)
ACT312	การบัญชีขั้นสูง 2	3(3-0-6)
ACT313	การบัญชีต้นทุน 1	3(3-0-6)
ACT315	การบัญชีต้นทุน 2	3(3-0-6)

ACT316	การจัดการการเงินและวิเคราะห์งบการเงิน	3(3-0-6)
ACT321	การบัญชีภาษีอากร	3(3-0-6)
ACT331	ระบบสารสนเทศทางการบัญชี	3(3-0-6)
ACT341	การสอบบัญชี	3(3-0-6)
ACT342	การตรวจสอบภายใน	3(3-0-6)
ACT457	หัวข้อพิเศษทางด้านการบัญชีการเงิน	3(3-0-6)
ACT498	เตรียมสหกิจศึกษาการบัญชี	1(0-2-1)

2.3 วิชาเอกเลือก **12 หน่วยกิต**

ให้นักศึกษาเลือกจากรายวิชาต่อไปนี้ จำนวนไม่น้อยกว่า 12 หน่วยกิต ทั้งนี้ ต้องได้รับความเห็นชอบจากคณะ

การสอบบัญชีและตรวจสอบภายใน

ACT436	การใช้คอมพิวเตอร์ในการตรวจสอบบัญชี	3(3-0-6)
ACT444	การตรวจสอบการทุจริตทางการบัญชี	3(3-0-6)
ACT462	การกำกับดูแลกิจการ	3(3-0-6)
ACT465	หัวข้อพิเศษทางด้านการสอบบัญชีและตรวจสอบภายใน	3(3-0-6)

กฎหมายและภาษีอากร

ACT421	การวางแผนภาษีอากร	3(3-0-6)
ACT422	กฎหมายภาษีอากรสำหรับธุรกิจส่งออกและธุรกิจที่ได้รับการส่งเสริมการลงทุน	3(3-0-6)
ACT423	กฎหมายภาษีอากรสำหรับธุรกิจข้ามชาติ	3(3-0-6)
ACT458	หัวข้อพิเศษทางด้านกฎหมายและภาษีอากร	3(3-0-6)

บัญชีต้นทุนเพื่อการบริหาร

ACT413	การบัญชีเพื่อการวางแผนและควบคุม	3(3-0-6)
ACT414	การบัญชีสิ่งแวดล้อม	3(3-0-6)
ACT415	การบริหารต้นทุนเชิงกลยุทธ์	3(3-0-6)
ACT459	หัวข้อพิเศษทางด้านต้นทุนเพื่อการบริหาร	3(3-0-6)

ระบบสารสนเทศทางการบัญชี

ACT333	การวิเคราะห์และออกแบบระบบสารสนเทศทางการบัญชี	3(3-0-6)
ACT336	การจัดการฐานข้อมูลเพื่องานบัญชี	3(3-0-6)
ACT434	ความมั่นคงของระบบสารสนเทศและการควบคุม	3(3-0-6)
ACT464	หัวข้อพิเศษทางด้านระบบสารสนเทศทางการบัญชี	3(3-0-6)

การเงินและการลงทุน

ACT363	โครงสร้างทางการเงินและการลงทุน	3(3-0-6)
ACT364	การบัญชีสำหรับเครื่องมือทางการเงิน	3(3-0-6)
ACT461	การวิเคราะห์หลักทรัพย์	3(3-0-6)
ACT463	หัวข้อพิเศษทางด้านการเงินและการลงทุน	3(3-0-6)

ประสบการณ์วิชาชีพและสหกิจศึกษา

ACT499	สหกิจศึกษาการบัญชี	6(0-40-0)
ACT209	การบูรณาการการเรียนกับการทำงาน 1	3(0-20-0)
ACT296	การบูรณาการการเรียนกับการทำงาน 2	3(0-20-0)
ACT297	การบูรณาการการเรียนกับการทำงาน 3	6(0-40-0)
ACT298	การบูรณาการการเรียนกับการทำงาน 4	6(0-40-0)

2.4 วิชาโท/วิชาเฉพาะ 15 หน่วยกิต

นักศึกษาเลือกเรียนรายวิชาจากวิชาโท/วิชาเฉพาะหรือวิชาเอก/วิชาชีพหรือวิชาแกน/วิชาชีพพื้นฐานของหลักสูตรที่เปิดสอนในระดับปริญญาตรีของมหาวิทยาลัยศรีปทุม ทั้งนี้ต้องได้รับความเห็นชอบจากคณะ

3. หมวดวิชาเลือกเสรี 15 หน่วยกิต

นักศึกษาเลือกจากรายวิชาที่เปิดสอนในระดับปริญญาตรีของมหาวิทยาลัยศรีปทุมทั้งหลักสูตรภาษาไทยและหลักสูตรนานาชาติ ทั้งนี้ต้องได้รับความเห็นชอบจากคณะ

วิชาโท/วิชาเฉพาะสำหรับนักศึกษาสาขาอื่น

ให้เลือกเรียนจากรายวิชาต่อไปนี้

รหัสวิชา	ชื่อวิชา	หน่วยกิต
ACT371	การบัญชีสำหรับผู้ประกอบการ	3(3-0-6)
ACT372	การจัดการความเสี่ยงสำหรับธุรกิจ	3(3-0-6)
ACT373	การภาษีอากรและกฎหมายธุรกิจ	3(3-0-6)
ACT374	การวางแผนและควบคุมกำไร	3(3-0-6)
ACT375	การจัดการการเงินสำหรับธุรกิจ	3(3-0-6)



LOGISTICS &
SUPPLY CHAIN
SRIPATUM UNIVERSITY

COLLEGE OF LOGISTICS AND SUPPLY CHAIN

วิทยาลัยโลจิสติกส์และซัพพลายเชน

www.spu.ac.th/fac/logistics





ผู้ช่วยศาสตราจารย์ ดร.ธรินี มณีศรี
คณบดี
และผู้อำนวยการหลักสูตรวิทยาศาสตรมหาบัณฑิต
- วศ.ด. (วิศวกรรมอุตสาหการ) มหาวิทยาลัยเกษตรศาสตร์
- วศ.ม.(วิศวกรรมอุตสาหการ) มหาวิทยาลัยเกษตรศาสตร์
- วศ.บ. (วิศวกรรมอุตสาหการ) มหาวิทยาลัยเทคโนโลยีสุรนารี

e-mail : tharinee.ma@spu.ac.th



ผู้ช่วยศาสตราจารย์ ดร.วีรวิชญ์ เลิศไทยตระกูล
รองคณบดี วิทยาเขตชลบุรี
- ปร.ด. (บริหารธุรกิจอุตสาหกรรม) สถาบันเทคโนโลยีพระจอมเกล้าเจ้าคุณทหารลาดกระบัง
- วท.ม. (การจัดการด้านโลจิสติกส์) จุฬาลงกรณ์มหาวิทยาลัย
- บธ.บ. (การจัดการ) มหาวิทยาลัยเกษตรศาสตร์

e-mail : weerawit.le@chonburi.spu.ac.th



ผู้ช่วยศาสตราจารย์วันวิสา ด่วนตระกูลศิลป์
ผู้ช่วยคณบดีฝ่ายวิชาการ
และผู้ช่วยผู้อำนวยการหลักสูตรปรัชญาดุษฎีบัณฑิต
- วศ.ม. (วิศวกรรมอุตสาหการ) สถาบันเทคโนโลยีพระจอมเกล้าพระนครเหนือ
- วท.บ.(สถิติประยุกต์) สถาบันเทคโนโลยีพระจอมเกล้าพระนครเหนือ

e-mail : wanwisa.du@spu.ac.th



อาจารย์ ศุภลักษณ์ ไชยสิทธิ์
ผู้ช่วยคณบดีฝ่ายกิจการนักศึกษา
- พบ.ม. (เทคโนโลยีการบริหาร) สถาบันบัณฑิตพัฒนบริหารศาสตร์
- วท.บ. (สถิติ) มหาวิทยาลัยเกษตรศาสตร์

e-mail : supalux.ch@spu.ac.th



ดร.ฉัตรชัย ราคา

หัวหน้าสาขาวิชาการจัดการโลจิสติกส์และโซ่อุปทาน

- ปร.ด. (การจัดการโลจิสติกส์และวิศวกรรม) มหาวิทยาลัยมหิดล
- วท.ม. (การจัดการการขนส่งและโลจิสติกส์) มหาวิทยาลัยบูรพา
- วท.ม. (การจัดการงานคอมพิวเตอร์และวิศวกรรม) มหาวิทยาลัยอัสสัมชัญ
- วศ.บ. (วิศวกรรมเคมี) มหาวิทยาลัยรังสิต

e-mail : chatchai.ra@spu.ac.th



ดร.สุรทิน ธัญญะผลิน

ผู้อำนวยการศูนย์วิจัยและปฏิบัติการโลจิสติกส์

- การจัดการโลจิสติกส์และวิศวกรรม (หลักสูตรนานาชาติ) มหาวิทยาลัยมหิดล
- บริหารธุรกิจมหาบัณฑิตในการค้าระหว่างประเทศ
  Texas A&M International University; Laredo, Texas.
- วิทยาศาสตรมหาบัณฑิตในระบบสารสนเทศ
  Texas A&M International University; Laredo, Texas.
- รัฐศาสตร์บัณฑิต มหาวิทยาลัยรามคำแหง



นางสาวหทัยรัตน์ ทันแขก

ผู้จัดการสำนักงานเลขานุการ

- บธ.ม. (สาขาวิชาการตลาด) มหาวิทยาลัยขอนแก่น
- วท.บ. (สาขาวิชาเทคโนโลยีสารสนเทศและการสื่อสาร) มหาวิทยาลัยศรีปทุม

e-mail : hathairat.tu@spu.ac.th

วิทยาลัยโลจิสติกส์และซัพพลายเชน

หลักสูตรที่เปิดสอน

หลักสูตรบริหารธุรกิจบัณฑิต (บธ.บ.)

Bachelor of Business Administration Program (B.B.A.)

- **สาขาวิชาการจัดการโลจิสติกส์และโซ่อุปทาน**
  (Logistics and and Supply Chain Management)

วิทยาลัยโลจิสติกส์และซัพพลายเชน มหาวิทยาลัยศรีปทุม เป็นวิทยาลัยที่เชื่อมโยงและสร้างสรรค์องค์ความรู้ด้านโลจิสติกส์และซัพพลายเชน ในการพัฒนาผู้เรียน (Student) ผู้สอน (Staff) และผู้มีส่วนได้ส่วนเสีย (Stakeholders) ให้เกิดการสร้างคุณค่าร่วมกันต่อสังคมโลกที่เปลี่ยนแปลงตลอดเวลา โดยมีหน้าที่

1. ผลิตบัณฑิตและพัฒนาอาจารย์ที่สามารถเชื่อมโยงศาสตร์ด้านการจัดการโลจิสติกส์และซัพพลายเชน เพื่อสร้างคุณค่าให้แก่ธุรกิจอุตสาหกรรมเป้าหมายหลักของประเทศได้
2. สร้างสรรค์หลักสูตรด้านโลจิสติกส์และซัพพลายเชนที่ตอบสนองความต้องการของผู้เรียนและผู้มีส่วนได้ส่วนเสียในภาคธุรกิจอุตสาหกรรม และสังคมโลก
3. จัดระบบบริการการศึกษาที่สร้างคุณค่าอย่างมีส่วนร่วม

เอกลักษณ์

วิทยาลัยฯ ที่ก้าวทันต่อการเปลี่ยนแปลง เชื่อมโยง
และสร้างคุณค่าร่วมกันให้แก่ธุรกิจอุตสาหกรรม

ปรัชญา

ผลิตบัณฑิตที่มีศักยภาพด้านการจัดการโลจิสติกส์และโซ่อุปทาน เพื่อให้สอดคล้องกับความต้องการกำลังคนด้านการจัดการโลจิสติกส์และโซ่อุปทานของประเทศที่กำลังขยายตัว และรองรับการรวมกลุ่มของประชาคมเศรษฐกิจอาเซียน

สาขาวิชาการจัดการโลจิสติกส์และโซ่อุปทาน

การจัดการโลจิสติกส์และโซ่อุปทาน เป็นสาขาที่ขาดแคลนกำลังคนสมรรถนะสูง ผู้เรียนจึงได้รับการสนับสนุนจากหลากหลายช่องทาง อาทิเช่น กองทุนเงินให้กู้ที่ผูกกับรายได้ในอนาคต (กรอ.) กองทุนเงินให้กู้ยืมเพื่อการศึกษา (กยศ.) (Human Capital) พร้อมให้กู้ สำหรับนักศึกษาสาขาวิชาการจัดการโลจิสติกส์และโซ่อุปทาน เพราะรัฐได้เล็งเห็นว่าการจัดการโลจิสติกส์และโซ่อุปทาน เป็นสายงานที่มีความสำคัญต่อการขับเคลื่อนเศรษฐกิจของประเทศ ดังนั้นการพัฒนากำลังคนด้านโลจิสติกส์และโซ่อุปทานจึงมีความจำเป็นอย่างยิ่ง เพื่อเพิ่มขีดความสามารถในการแข่งขันกับตลาดโลก การลดต้นทุนโลจิสติกส์ต่อ GDP และการเพิ่มประสิทธิภาพด้านการจัดการโลจิสติกส์อย่างยั่งยืน เป็นการบูรณาการศาสตร์เชื่อมโยงกับภาคธุรกิจอุตสาหกรรม และการสร้างบุคลากรให้เกิดแนวคิดเชิงระบบ กล่าวคือ ไม่ได้พิจารณาเพียงแค่แผนก หรือหน่วยงาน หรือองค์กรหนึ่งเท่านั้น แต่ต้องพิจารณาทั่วทั้งองค์กร ตลอดจนพันธมิตรทางธุรกิจในทุกภาคส่วน และต้องคำนึงถึงวงจรชีวิตของผลิตภัณฑ์ตลอดอายุการใช้งาน ตั้งแต่กระบวนการจัดซื้อจัดหา ผลิตสินค้า บรรจุ ส่งมอบ จนถึงสินค้าหมดอายุ และการทำลายสินค้าหมดอายุ ส่งผลให้เกิดผลลัพธ์ในมิติด้าน ต้นทุน เวลา และความน่าเชื่อถือ

Human* คือสาขาที่ร่วมโครงการส่งเสริมการพัฒนาทุนมนุษย์
(Human Capital) ผู้กู้ กยศ.และ กรอ. รับเงื่อนไขพิเศษ 2 ต่อ
เมื่อจบการศึกษา
ต่อที่ 1 ลดเงินต้น 30%
ต่อที่ 2 ลดดอกเบี้ย 0.5% ต่อปี (จากปกติ 1% ต่อปี)

จุดเด่น

สาขาวิชาการจัดการโลจิสติกส์และโซ่อุปทาน มหาวิทยาลัยศรีปทุม

“แหล่งสร้างคนโลจิสติกส์สมรรถนะสูงเชื่อมโยงธุรกิจอุตสาหกรรม” โดยมีเป้าหมายสำคัญ คือ การพัฒนาศักยภาพของผู้เรียนร่วมกับสถานประกอบการ เพื่อให้เกิดสมรรถนะที่ตรงต่อความต้องการของผู้ใช้บัณฑิต และเปิดโอกาสให้ผู้เรียนสามารถเลือกเรียนและทำงานตามความถนัดด้วยรูปแบบการเรียนรู้และการฝึกทักษะที่หลากหลาย โดยความร่วมมือกับหน่วยงานพันธมิตรต่าง ๆ ทั้งภาครัฐและเอกชน ในการสร้างแหล่งงานและอาชีพรองรับผู้เรียนที่มีสมรรถนะสอดคล้องกับอาชีพในสายงานโลจิสติกส์และโซ่อุปทาน

รายละเอียดหลักสูตร

พัฒนาผู้เรียนให้มีสมรรถนะด้านการจัดการโลจิสติกส์และโซ่อุปทาน ทั้งภาคทฤษฎีและภาคปฏิบัติ การฝึกปฏิบัติผ่านเกมจำลองสถานการณ์ โปรแกรมคอมพิวเตอร์ เทคโนโลยี VR/AR และ Metaverse นอกจากนี้หลักสูตรยังมุ่งเน้นการทำงานร่วมกับสถานประกอบการภายใต้สภา สหพันธ์ สมาพันธ์ สมาคมต่าง ๆ ทั่วประเทศไทย เป็นการเรียนกับตัวจริงประสบการณ์จริงในวงการโลจิสติกส์ของประเทศ ตั้งแต่กระบวนการจัดซื้อจัดหา การจัดเก็บและควบคุมสินค้า การวางแผนกระบวนการผลิต การบรรจุภัณฑ์ การขนส่งและการกระจายสินค้า โลจิสติกส์การค้าระหว่างประเทศ โดยมุ่งเน้นการจัดการโลจิสติกส์ด้วยเทคโนโลยีและนวัตกรรมสมัยใหม่เพื่อสร้างคุณค่า มีทัศนศึกษาดูงานทั้งภายในและต่างประเทศ การมีงานทำ และสร้างรายได้ระหว่างเรียน

หลักสูตรมีการจัดการเรียนการสอนทั้ง 3 แห่ง ได้แก่ กรุงเทพ ชลบุรี และขอนแก่น ซึ่งเป็นจุดยุทธศาสตร์ด้านโลจิสติกส์ของประเทศ โดยครอบคลุมกลุ่มวิชาดังนี้

- กลุ่มวิชาการจัดการโลจิสติกส์และโซ่อุปทาน
- กลุ่มวิชาการจัดการคลังสินค้าและสินค้าคงคลัง
- กลุ่มวิชาการจัดการขนส่งและกระจายสินค้า
- กลุ่มวิชาโลจิสติกส์การค้าเพื่อการนำเข้าส่งออก
- กลุ่มวิชาโลจิสติกส์สำหรับสินค้าควบคุมอุณหภูมิ

เส้นทางอาชีพและความก้าวหน้า

สาขาการจัดการโลจิสติกส์และโซ่อุปทานเป็นศาสตร์บูรณาการองค์ความรู้ที่สามารถประยุกต์ใช้ได้ในหลากหลายอาชีพที่เกี่ยวข้อง สามารถเลือกได้ระหว่างการเป็นเจ้าของธุรกิจโลจิสติกส์ของตนเองหรือทำงานร่วมกับบริษัทชั้นนำของประเทศ

ตัวอย่างอาชีพปัจจุบันในสายงานโลจิสติกส์และโซ่อุปทาน

- อาชีพนักโลจิสติกส์
- อาชีพนักซัพพลายเชน (นักกลยุทธ์ซัพพลายเชน)
- อาชีพนักวางแผนอุปสงค์
- อาชีพผู้ควบคุมคลังสินค้า สินค้าคงคลัง และกระจายสินค้า
- อาชีพผู้ควบคุมคลังสินค้าห้องเย็น
- อาชีพนักคลังสินค้าด้วยเทคโนโลยี
- อาชีพผู้บริหารงานคลังสินค้า สินค้าคงคลัง และกระจายสินค้า
- อาชีพผู้บริหารห้องเย็น
- อาชีพผู้ปฏิบัติการขนส่งสินค้าทางถนน
- อาชีพนักขนส่งสินค้าทางถนนด้วยเทคโนโลยี
- อาชีพนักวิเคราะห์และพัฒนาเทคโนโลยีการขนส่ง
- อาชีพนักจัดซื้อจัดหาจัดจ้าง
- อาชีพผู้บริหารงานขนส่งสินค้าทางถนน
- อาชีพผู้ให้บริการจัดส่งเอกสาร และพัสดุด่วนภายในประเทศ

- อาชีพผู้ปฏิบัติการควบคุมรถขนส่งเอกสารและพัสดุด่วนภายในประเทศ
- อาชีพผู้ปฏิบัติการพิธีการศุลกากรสินค้าเร่งด่วน
- อาชีพผู้ปฏิบัติงานสินค้าควบคุมการส่งออกและนำเข้า
- อาชีพผู้ผ่านพิธีการศุลกากรรับอนุญาต
- อาชีพผู้ควบคุมพิธีการถ่ายลำและผ่านแดน
- อาชีพผู้บริหารการส่งออกและนำเข้า
- อาชีพผู้ปฏิบัติงานส่งออก-นำเข้า (ผู้ผ่านพิธีการศุลกากร)
- อาชีพผู้ปฏิบัติงานส่งออก-นำเข้า(ผู้ชำนาญการศุลกากร)
- อาชีพผู้ปฏิบัติงานการกระจายสินค้าระหว่างประเทศ
- อาชีพผู้ปฏิบัติงานการกระจายสินค้าระหว่างประเทศทางทะเล
- อาชีพผู้ปฏิบัติงานการกระจายสินค้าระหว่างประเทศทางบก
- อาชีพผู้ปฏิบัติงานการกระจายสินค้าระหว่างประเทศทางอากาศ
- อาชีพผู้ให้บริการขนส่งสินค้าระหว่างประเทศ
- อาชีพผู้รับจัดการขนส่งสินค้าระหว่างประเทศ (ทางทะเล)
- อาชีพนักจัดการโซ่ความเย็น
- อาชีพสมัยใหม่และอาชีพแห่งอนาคต
- อาชีพนักวางระบบซัพพลายเชน (Supply Chain Solution/ 5PL) สำหรับธุรกิจ E-Commerce
- อาชีพนักพัฒนากระบวนการโลจิสติกส์ที่ยืดหยุ่นด้วย AI
- อาชีพนักวางแผนและควบคุมยานพาหนะไร้คนขับ
- อาชีพนักจัดการสินค้าคงคลังบน Cloud
- อาชีพนักวางแผนควบคุมสินค้าคงคลังด้วย AR/VR/MR
- อาชีพนักควบคุมหุ่นยนต์และระบบอัตโนมัติในงานโลจิสติกส์
- อาชีพนักวางระบบซัพพลายเชนที่ยั่งยืน
- อาชีพนักวางระบบซัพพลายเชน Metaverse

โครงสร้างหลักสูตร 4 ปี

จำนวนหน่วยกิต ตลอดหลักสูตร	**128**	**หน่วยกิต**
1. หมวดวิชาศึกษาทั่วไป	**30**	**หน่วยกิต**
2. หมวดวิชาเฉพาะ	**92**	**หน่วยกิต**
2.1 วิชาแกน	25	หน่วยกิต
2.2 วิชาเอกบังคับ	28	หน่วยกิต
2.3 วิชาเอกเลือก	9	หน่วยกิต
2.4 วิชาโท/วิชาเฉพาะ		
(เลือกเรียนวิชาโท/วิชาเฉพาะ จำนวน 2 กลุ่ม กลุ่มละ 15 หน่วยกิต)		
2.4.1 วิชาโท/วิชาเฉพาะ 1	15	หน่วยกิต
2.4.2 วิชาโท/วิชาเฉพาะ 2	15	หน่วยกิต
3. หมวดวิชาเลือกเสรี	**6**	**หน่วยกิต**

รายวิชา

1. หมวดวิชาศึกษาทั่วไป **30 หน่วยกิต**

เลือกจากรายวิชาที่กำหนดในหมวดวิชาศึกษาทั่วไป มหาวิทยาลัยศรีปทุม โดยได้รับความเห็นชอบจากวิทยาลัยฯ

2. หมวดวิชาเฉพาะ **92 หน่วยกิต**

2.1 วิชาแกน **25 หน่วยกิต**

รหัสวิชา	**ชื่อวิชา**	**หน่วยกิต**
BUS111	การจัดการและการเปลี่ยนผ่านทางธุรกิจ	3(3-0-6)
BUS199	เปิดโลกทัศน์สู่เส้นทางอาชีพทางด้านบริหารธุรกิจ	1(0-2-1)
BUS204	การจัดการข้อมูลสารสนเทศทางธุรกิจ	3(3-0-6)
BUS226	กฎหมายธุรกิจและภาษีอากร	3(3-0-6)
BUS238	ภาษาอังกฤษเพื่อการสื่อสารทางธุรกิจ	3(3-0-6)
BUS331	การเป็นผู้ประกอบการ	3(3-0-6)
BUS402	การจัดการเชิงกลยุทธ์และแผนธุรกิจ	3(3-0-6)
ECO113	หลักเศรษฐศาสตร์	3(3-0-6)
LSM205	การจัดการโลจิสติกส์และโซ่อุปทาน	3(3-0-6)

2.2 วิชาเอกบังคับ **28 หน่วยกิต**

รหัสวิชา	**ชื่อวิชา**	**หน่วยกิต**
LSM203	เทคโนโลยีและนวัตกรรมเพื่อการจัดการโลจิสติกส์	3(3-0-6)
LSM222	การจัดการการขนส่งและการกระจายสินค้า	3(3-0-6)
LSM223	การจัดการคลังสินค้าและสินค้าคงคลัง	3(3-0-6)

LSM319	ธุรกิจผู้ให้บริการโลจิสติกส์	3(3-0-6)
LSM326	การวิเคราะห์ต้นทุนโลจิสติกส์	3(3-0-6)
LSM327	การจัดการโซ่คุณค่าและโซ่อุปสงค์	3(3-0-6)
LSM497	สัมมนาการจัดการโลจิสติกส์และโซ่อุปทาน	3(3-0-6)
LSM498	เตรียมสหกิจศึกษาทางการจัดการโลจิสติกส์และโซ่อุปทาน	1(0-2-1)
LSM499	สหกิจศึกษาทางการจัดการโลจิสติกส์และโซ่อุปทาน	6(0-40-0)

หมายเหตุ : นักศึกษาที่ไม่สามารถเรียนรายวิชา LSM499 สหกิจศึกษาทางการจัดการโลจิสติกส์และโซ่อุปทานได้ ให้เลือกเรียนรายวิชาเอกเลือกแทน โดยได้รับอนุมัติจากวิทยาลัยฯ

2.3 วิชาเอกเลือก 9 หน่วยกิต

ให้นักศึกษาเลือกจากรายวิชาต่อไปนี้ จำนวนไม่น้อยกว่า 9 หน่วยกิต ทั้งนี้ต้องได้รับความเห็นชอบจากวิทยาลัยฯ

รหัสวิชา	ชื่อวิชา	หน่วยกิต
LSM202	การจัดการโซ่อุปทานแบบลีน	3(3-0-6)
LSM301	การวิเคราะห์ข้อมูลแบบลีน	3(3-0-6)
LSM336	การปรับปรุงกระบวนการทางโลจิสติกส์อุตสาหกรรม	3(3-0-6)
LSM337	การวางแผนการปฏิบัติการและโลจิสติกส์อุตสาหกรรม	3(3-0-6)
LSM363	การรวมกลุ่มและการจัดการกลุ่มอุตสาหกรรมเกษตร	3(3-0-6)
LSM365	กฎระเบียบมาตรฐานด้านโลจิสติกส์อุตสาหกรรม	3(3-0-6)
LSM368	การจัดการโซ่ความเย็นสำหรับอาหารและอุตสาหกรรมเกษตร	3(3-0-6)
LSM385	พิธีการศุลกากร	3(3-0-6)
LSM387	การขนส่งสินค้าทางทะเล	3(3-0-6)
LSM388	โลจิสติกส์การค้าระหว่างประเทศ	3(3-0-6)
LSM431	โลจิสติกส์เพื่อการค้าชายแดน	3(3-0-6)
LSM461	ระบบมาตรฐานและการควบคุมคุณภาพในอุตสาหกรรมเกษตร	3(3-0-6)
LSM462	การจัดการสินค้าอุตสาหกรรมเกษตรเพื่อการนำเข้าส่งออก	3(3-0-6)
LSM468	การจัดซื้อจัดหาและจัดการความสัมพันธ์กับคู่ค้า	3(3-0-6)
LSM485	การขนส่งสินค้าทางอากาศ	3(3-0-6)
LSM486	การขนส่งสินค้าทางราง	3(3-0-6)
LSM487	การขนส่งสินค้าต่อเนื่องหลายรูปแบบ	3(3-0-6)
LSM488	ปัญหาพิเศษทางโลจิสติกส์และโซ่อุปทาน	3(3-0-6)
LSM496	การวัดประสิทธิภาพในโลจิสติกส์และโซ่อุปทาน	3(3-0-6)
LSM209	การบูรณาการการเรียนกับการทำงาน 1	3(0-20-0)
LSM296	การบูรณาการการเรียนกับการทำงาน 2	3(0-20-0)
LSM297	การบูรณาการการเรียนกับการทำงาน 3	6(0-40-0)
LSM298	การบูรณาการการเรียนกับการทำงาน 4	6(0-40-0)

2.4 วิชาโท/วิชาเฉพาะ

(เลือกเรียน วิชาโท/วิชาเฉพาะ จำนวน 2 กลุ่ม กลุ่มละ 15 หน่วยกิต)

2.4.1 วิชาโท/วิชาเฉพาะ 1 15 หน่วยกิต

2.4.2 วิชาโท/วิชาเฉพาะ 2 15 หน่วยกิต

นักศึกษาเลือกเรียนรายวิชาจากวิชาโท/วิชาเฉพาะ หรือวิชาเอก/วิชาชีพ หรือวิชาแกน/วิชาชีพพื้นฐาน ของหลักสูตรที่เปิดสอนในระดับปริญญาตรีของมหาวิทยาลัยศรีปทุม ทั้งนี้ต้องได้รับความเห็นชอบจากคณะ

3. หมวดวิชาเลือกเสรี 6 หน่วยกิต

นักศึกษาเลือกจากรายวิชาที่เปิดสอนในระดับปริญญาตรีของมหาวิทยาลัยศรีปทุมทั้งหลักสูตรภาษาไทยและหลักสูตรนานาชาติ ทั้งนี้ต้องได้รับความเห็นชอบจากคณะ

วิชาโทสำหรับนักศึกษาสาขาอื่น

ให้เลือกเรียนจากรายวิชาต่อไปนี้

รหัสวิชา	ชื่อวิชา	หน่วยกิต
LSM202	การจัดการโซ่อุปทานแบบลีน	3(3-0-6)
LSM203	เทคโนโลยีและนวัตกรรมเพื่อการจัดการโลจิสติกส์	3(3-0-6)
LSM205	การจัดการโลจิสติกส์และโซ่อุปทาน	3(3-0-6)
LSM222	การจัดการการขนส่งและการกระจายสินค้า	3(3-0-6)
LSM223	การจัดการคลังสินค้าและสินค้าคงคลัง	3(3-0-6)
LSM319	ธุรกิจผู้ให้บริการโลจิสติกส์	3(3-0-6)



SRIPATUM UNIVERSITY
ENGINEERING

SCHOOL OF ENGINEERING

คณะวิศวกรรมศาสตร์

www.spu.ac.th/fac/engineer



ผู้ช่วยศาสตราจารย์ ดร.ชลธิศ เอี่ยมวรวุฒิกุล

คณบดี

- Post Doctoral Research Associate, Duke University
- Ph.D. (Mechanical Engineering), North Carolina State University
- M.S. (Mechanical Engineering), Southern Illilinois University at Carbondale
- วศ.บ. (วิศวกรรมเครื่องกล), จุฬาลงกรณ์มหาวิทยาลัย

e-mail : chonlathis.ei@spu.ac.th



ผู้ช่วยศาสตราจารย์ ดร.ไพจิตร ผาวัน

รองคณบดี

- วศ.ด. (วิศวกรรมและการบริหารการก่อสร้าง), มหาวิทยาลัยเทคโนโลยีพระจอมเกล้าธนบุรี
- วศ.ม. (วิศวกรรมและการบริหารการก่อสร้าง), มหาวิทยาลัยเทคโนโลยีพระจอมเกล้าธนบุรี
- อส.บ. (วิศวกรรมการก่อสร้าง), มหาวิทยาลัยศรีปทุม

e-mail : paijit.pa@spu.ac.th



ผู้ช่วยศาสตราจารย์ปรากฤต เหลี่ยงประดิษฐ์

ผู้ช่วยคณบดีฝ่ายวิชาการ

- วศ.ม. (วิศวกรรมไฟฟ้า), สถาบันเทคโนโลยีพระจอมเกล้าเจ้าคุณทหารลาดกระบัง
- วศ.บ. เกียรตินิยมอันดับสอง (วิศวกรรมไฟฟ้า), มหาวิทยาลัยศรีปทุม

e-mail : prakit.li@spu.ac.th



ผู้ช่วยศาสตราจารย์ ดร.ชิษณุ อัมพรายน์

ผู้ช่วยคณบดีฝ่ายกิจการนักศึกษา

- วศ.ด. (วิศวกรรมโยธา), มหาวิทยาลัยศรีปทุม
- M.Eng. (Transportation Engineering), Asian Institute of Technology, Thailand
- วศ.บ. (วิศวกรรมการก่อสร้าง), สถาบันเทคโนโลยีพระจอมเกล้าเจ้าคุณทหารลาดกระบัง

e-mail : chisanu.am@spu.ac.th



ผู้ช่วยศาสตราจารย์ธนภัทร พรหมวัฒนภักดี

หัวหน้าศูนย์วิจัยและปฏิบัติการ

- วศ.ม. (วิศวกรรมพลังงาน), มหาวิทยาลัยเชียงใหม่
- วศ.บ. (วิศวกรรมไฟฟ้า), มหาวิทยาลัยศรีปทุม

e-mail : thanapat.pr@spu.ac.th



ผู้ช่วยศาสตราจารย์ ดร.ชวลิต มณีศรี
หัวหน้าสาขาวิชาวิศวกรรมระบบราง
- วศ.ด.(วิศวกรรมอุตสาหการ), มหาวิทยาลัยเกษตรศาสตร์
- วศ.ม.(วิศวกรรมการจัดการอุตสาหกรรม), มหาวิทยาลัยเทคโนโลยีพระจอมเกล้าพระนครเหนือ
- วศ.บ.(วิศวกรรมอุตสาหการ), มหาวิทยาลัยเกษตรศาสตร์

e-mail : chawalit.ma@spu.ac.th



ดร.เทพฤทธิ์ ทองชุบ
หัวหน้าสาขาวิชาวิศวกรรมเครื่องกล
- วศ.ด. (วิศวกรรมเครื่องกล), จุฬาลงกรณ์มหาวิทยาลัย
- วศ.ม. (วิศวกรรมเครื่องกล), จุฬาลงกรณ์มหาวิทยาลัย
- วศ.บ. (วิศวกรรมเครื่องกล), จุฬาลงกรณ์มหาวิทยาลัย

e-mail : taperit.to@spu.ac.th



ศาสตราจารย์ ดร.ไพบูลย์ ปัญญาคะโป
ผู้อำนวยการหลักสูตรวิศวกรรมศาสตรมหาบัณฑิต/ดุษฎีบัณฑิต สาขาวิชาวิศวกรรมโยธา
- D.Eng. (StructuralEngineering), Asian Institute of Technology, Thailand
- M.Eng.(Structural Engineering), Asian Institute of Technology,Thailand
- วศ.บ. เกียรตินิยม (วิศวกรรมโยธา), มหาวิทยาลัยเกษตรศาสตร์

e-mail: phaiboon.pa@spu.ac.th



ผู้ช่วยศาสตราจารย์เผชิญ จันทร์สา
หัวหน้าสาขาวิชาวิศวกรรมยานยนต์สมัยใหม่
- M.Sc. (Mechanical Engineering), Sirindhorn International Institute of Technology, Thammasat University, Thailand
- วศ.บ. (วิศวกรรมเครื่องกล), มหาวิทยาลัยศรีปทุม

e-mail : pachern.ja@spu.ac.th



ผู้ช่วยศาสตราจารย์ ดร.สุพัฒตรา ศรีญาณลักษณ์
หัวหน้าหลักสูตรวิศวกรรมอุตสาหการ
- วศ.ด. (วิศวกรรมอุตสาหการ), มหาวิทยาลัยเกษตรศาสตร์
- วศ.ม. (วิศวกรรมอุตสาหการ), มหาวิทยาลัยเกษตรศาสตร์
- วศ.บ. (วิศวกรรมอุตสาหการ), มหาวิทยาลัยเกษตรศาสตร์

e-mail : Suphattra.sr@spu.ac.th



ผู้ช่วยศาสตราจารย์อดุลย์ พัฒนภักดี
อาจารย์ที่ปรึกษารอบนอกเวลาราชการ
สาขาวิชาวิศวกรรมเครื่องกล
- M.S. Control System Engineering West Virginia Institute of Technology,U.S.A.
- วศ.บ. วิศวกรรมเครื่องกล สถาบันเทคโนโลยีพระจอมเกล้าเจ้าคุณทหารลาดกระบัง

e-mail : adual.pa@spu.ac.th



ผู้ช่วยศาสตราจารย์กษิเดช ทิพย์อมรวิวัฒน์
อาจารย์ที่ปรึกษารอบนอกเวลาราชการ
สาขาวิชาวิศวกรรมไฟฟ้า
- วศ.ม. (วิศวกรรมไฟฟ้า) สถาบันเทคโนโลยีพระจอมเกล้าเจ้าคุณทหารลาดกระบัง
- วศ.บ. (วิศวกรรมไฟฟ้า) มหาวิทยาลัยศรีปทุม

e-mail : kasidej.ti@spu.ac.th



ผู้ช่วยศาสตราจารย์ชัชวาลย์ พูนลาภพานิช
หัวหน้าสาขาวิชาวิศวกรรมโยธา
- วศ.ม. (วิศวกรรมปฐพี) จุฬาลงกรณ์มหาวิทยาลัย
- วศ.บ. (วิศวกรรมโยธา) จุฬาลงกรณ์มหาวิทยาลัย

e-mail : chatshawal.po@spu.ac.th



ผู้ช่วยศาสตราจารย์ ดร.วิชชากร เฮงศรีธวัช
หัวหน้าสาขาวิชาวิศวกรรมไฟฟ้า
- วศ.ด. (วิศวกรรมไฟฟ้า) จุฬาลงกรณ์มหาวิทยาลัย
- วศ.ม. (วิศวกรรมไฟฟ้า) จุฬาลงกรณ์มหาวิทยาลัย
- วศ.บ. (วิศวกรรมไฟฟ้า) มหาวิทยาลัยหอการค้าไทย

e-mail : vichchakorn.he@spu.ac.th



อาจารย์ชลัท พงษ์สุข
อาจารย์ที่ปรึกษารอบนอกเวลาราชการ
สาขาวิชาวิศวกรรมโยธา
- คอ.บ. (โยธา-สารวจ) สถาบันราชมงคล วิทยาเขตเทเวศน์
- วศ.บ. (วิศวกรรมโยธา) มหาวิทยาลัยศรีปทุม

e-mail : chalat.po@spu.ac.th



นางสาวธันยนันท์ วงษ์สนธิ์
ผู้จัดการสำนักงานเลขานุการคณะ
- วท.ม (เทคโนโลยีสารสนเทศ) มหาวิทยาลัยรังสิต
- บธ.บ (คอมพิวเตอร์ธุรกิจ) มหาวิทยาลัยธุรกิจบัณฑิตย์

e-mail : thunyanunt.wo@spu.ac.th

คณะวิศวกรรมศาสตร์

หลักสูตรที่เปิดสอน

หลักสูตรวิศวกรรมศาสตรบัณฑิต (วศ.บ.)

Bachelor of Engineering Program (B.Eng.)

- **สาขาวิชาวิศวกรรมโยธา**
  (Civil Engineering)
- **สาขาวิชาวิศวกรรมไฟฟ้า**
  (Electrical Engineering)
- **สาขาวิชาวิศวกรรมเครื่องกล**
  (Mechanical Engineering)
- **สาขาวิชาวิศวกรรมยานยนต์สมัยใหม่**
  (Next Generation Automotive Engineering)
- **สาขาวิชาวิศวกรรมระบบราง**
  (Railway Engineering))

“เรียนเรื่องยากให้ง่าย ใช้งานได้จริง”

คณะวิศวกรรมศาสตร์ตระหนักถึงความสำคัญในการผลิตบุคลากรทางด้านวิทยาศาสตร์และเทคโนโลยี โดยเฉพาะอย่างยิ่งในสาขาวิศวกรรมหลักคือ สาขาวิชาวิศวกรรมไฟฟ้า สาขาวิชาวิศวกรรมเครื่องกล สาขาวิชาวิศวกรรมโยธา สาขาวิชาวิศวกรรมอุตสาหการ สาขาวิชาวิศวกรรมยานยนต์ และสาขาวิชาวิศวกรรมระบบราง โดยมุ่งหวังที่จะผลิตบัณฑิตที่พร้อมด้วยปัญญา ความเชี่ยวชาญ ความเบิกบานและคุณธรรม ให้มีความรอบรู้และทักษะในสาขาวิชาที่นักศึกษาได้ศึกษาอย่างแท้จริง เพื่อนำความรู้ไปประกอบวิชาชีพวิศวกรรมภายใต้จิตสำนึกแห่งจรรยาวิชาชีพวิศวกรรม มีจริยธรรมและคุณธรรมในการดำเนินชีวิต เพื่อเป็นทรัพยากรมนุษย์ที่มีคุณค่าต่อประเทศชาติ คณะวิศวกรรมศาสตร์ มีคณาจารย์ประจำและผู้ทรงคุณวุฒิที่มีความเชี่ยวชาญทางวิชาชีพและวิชาการสำเร็จการศึกษาระดับปริญญาเอกและ ปริญญาโทจากสถาบันชั้นนำ ทั้งในและต่างประเทศจำนวนมาก มีห้องปฏิบัติการ พร้อมทั้งอุปกรณ์และชุดทดลองในแต่ละสาขาวิชาครบถ้วน และปรับปรุงให้ทันสมัย ในทุกปีการศึกษา เพื่อให้นักศึกษาได้เรียนรู้เทคโนโลยีใหม่ ๆ จากวิศวกรมืออาชีพ ได้ตรงประเด็น ใช้งานได้จริงในการทำงานทางวิศวกรรม

วัตถุประสงค์

1. ผลิตบัณฑิตทางด้านวิศวกรรมที่มีความรู้ ความเข้าใจและมีความเชี่ยวชาญในสาขาวิชาและสามารถปฏิบัติหน้าที่ สอดคล้องตามจรรยาบรรณวิชาชีพอย่างมีคุณธรรมจริยธรรม

2. ผลิตบัณฑิตทางด้านวิศวกรรมให้มีความสามารถในการเรียนรู้ด้วยตนเอง สามารถคิดและวิเคราะห์ การแก้ไขปัญหาอย่างเป็นระบบ มีทักษะตรงตามความต้องการในการทำงานในภาคธุรกิจอุตสาหกรรม

3. ส่งเสริมให้คณะวิศวกรรมศาสตร์มีความแข็งแกร่งทางวิชาการและมีความสามารถที่จะพึ่งตนเองได้ในอนาคตจัดให้มีการบริการวิชาการที่เชื่อมโยงกับงานวิจัยในสถาบัน มุ่งเน้นการใช้ประโยชน์จากการสะสมองค์ความรู้จากงานวิจัยในการพัฒนาอุตสาหกรรมในระดับที่สูงขึ้น

4. สร้างเสริมบรรยากาศที่เอื้ออำนวยให้เกิดการผลิตผลงานทางวิชาการและงานวิจัยในระดับชาตินานาชาติตลอดจนสร้างนักวิจัยและวิศวกรที่มีคุณภาพที่ได้รับการยอมรับในระดับสากล

5. เพื่อผลิตบัณฑิตที่มีความสามารถในการใช้เทคโนโลยีสารสนเทศ ทักษะทางภาษา การสื่อสารและใช้เทคโนโลยีอย่างเหมาะสมเพื่อช่วยในการทำงาน

โอกาสความก้าวหน้าในอาชีพการงาน

บัณฑิตของคณะวิศวกรรมศาสตร์ สามารถเป็นวิศวกรมืออาชีพที่ลงมือทำงานได้จริง มีทักษะเป็นนักปฏิบัติ เป็นที่ต้องการของอุตสาหกรรมและสามารถขอใบอนุญาตประกอบวิชาชีพวิศวกรรมควบคุมตาม ข้อบังคับของสภาวิศวกร โดยสามารถทำงานในทั้งภาครัฐและเอกชน มีความก้าวหน้าในการเป็นวิศวกรออกแบบ วิศวกรโครงการควบคุมการก่อสร้างหรือติดตั้งใช้งานระบบอุตสาหกรรมหรืออาคารสถาน และสามารถก้าวไปสู่การเป็นวิศวกรที่ปรึกษาในสาขาวิชาที่เชี่ยวชาญและยังสามารถทำงานในด้านวิชาการ เป็นนักวิชาการ นักวิจัย รวมถึงเป็นผู้ประกอบการหรือผู้บริหารองค์กรที่ใช้องค์ความรู้ทางด้านวิศวกรรมในโรงงานอุตสาหกรรมธุรกิจก่อสร้างหรือธุรกิจที่เกี่ยวข้องกับวิศวกรรม

สาขาวิชาวิศวกรรมไฟฟ้า

จุดไอเดียใส่ไฟให้หุ่นยนต์ (เชี่ยวชาญระบบไฟฟ้า สร้างสรรค์ไอเดียหุ่นยนต์)

จากความเข้มข้นในการเรียนวิศวะไฟฟ้าที่เน้นทั้งภาคทฤษฎีและปฏิบัติ เจาะลึกทุกรายวิชาสำคัญ สู่การเป็นผู้เชี่ยวชาญระบบไฟฟ้าอย่างแท้จริง ไม่ว่าจะเป็นการประยุกต์ใช้ไฟฟ้า คลื่นแม่เหล็กไฟฟ้า ระบบควบคุมอัตโนมัติของไฟฟ้าในที่พักอาศัย อาคารขนาดใหญ่ถึงระดับโรงงานตลอดจนออกแบบและวางระบบหุ่นยนต์ ต่อยอดความต้องการทางอนาคต เรียนวิศวะทางด้านเครื่องจักรกลไฟฟ้า เพื่อให้คุณเป็นวิศวกรรมไฟฟ้าตัวจริง พร้อมเข้าสู่อุตสาหกรรมวิศวกรได้อย่างเต็มภาคภูมิ หลักสูตรได้รับการรับรองจากสภาวิศวกร เมื่อจบแล้วจะสามารถยื่นขอใบอนุญาตประกอบวิชาชีพวิศวกรรมควบคุม (กว.) ได้ด้วย

โอกาสในการประกอบอาชีพ

- วิศวกรออกแบบ ติดตั้งระบบไฟฟ้า
- สร้างผลิตภัณฑ์
- ที่ปรึกษาด้านพลังงาน
- วิศวกรโรงงาน
- วิศวกรดูแลเครื่องจักรกลไฟฟ้า
- วิศวกรระบบโทรคมนาคม
- วิศวกรผู้จัดการอาคาร
- วิศวกรระบบไฟฟ้ากำลัง
- วิศวกรออกแบบแผ่นพิมพ์วงจร
- วิศวกรด้านสมองกลฝังตัว
- วิศวกรขายผลิตภัณฑ์ด้านวิศวกรรมไฟฟ้า
- เป็นผู้ประกอบการ ฯลฯ
- วิศวกรระบบหุ่นยนต์อุตสาหกรรมและเมคคาทรอนิกส์
- วิศวกรวางแผน ออกแบบระบบโครงข่ายโทรคมนาคม

โครงสร้างหลักสูตร 4 ปี

จำนวนหน่วยกิต ตลอดหลักสูตร	**137**	**หน่วยกิต**
1. หมวดวิชาศึกษาทั่วไป	**30**	**หน่วยกิต**
1.1 กลุ่มสาขาวิชามนุษย์ศาสตร์และสังคมศาสตร์	9-13	หน่วยกิต
1.2 กลุ่มสาขาวิชาภาษาและการสื่อสาร	9-15	หน่วยกิต
1.3 กลุ่มสาขาวิชาคณิตศาสตร์และวิทยาศาสตร์	5-13	หน่วยกิต
2. หมวดวิชาเฉพาะ	**92**	**หน่วยกิต**
2.1 กลุ่มวิชาพื้นฐานวิชาชีพ	**32**	**หน่วยกิต**
2.1.1 รายวิชาพื้นฐานทางคณิตศาสตร์และวิทยาศาสตร์	14	หน่วยกิต
2.1.2 รายวิชาพื้นฐานทางวิศวกรรมศาสตร์	18	หน่วยกิต

2.2 กลุ่มวิชาชีพบังคับ	45	หน่วยกิต
2.3 กลุ่มวิชาชีพเลือก	15	หน่วยกิต
3. หมวดวิชาเลือกเสรี	15	หน่วยกิต

รายวิชา

1. หมวดวิชาศึกษาทั่วไป	30	หน่วยกิต
1.1 กลุ่มสาขาวิชามนุษยศาสตร์และสังคมศาสตร์	9-13	หน่วยกิต
1.2 กลุ่มสาขาวิชาภาษาและการสื่อสาร	9-15	หน่วยกิต
1.3 กลุ่มสาขาวิชาคณิตศาสตร์และวิทยาศาสตร์	5-13	หน่วยกิต

* รายละเอียดวิชา เป็นไปตามหลักสูตรหมวดวิชาศึกษาทั่วไป มหาวิทยาลัยศรีปทุม

* รายวิชาหมวดศึกษาทั่วไปอาจเลือกจากรายวิชาที่กำหนดในหลักสูตรหมวดวิชาศึกษาทั่วไป ทั้งนี้การเลือกรายวิชาหมวดศึกษาทั่วไปต้องได้รับความเห็นชอบจากคณะ

2. หมวดวิชาเฉพาะ	92	หน่วยกิต
2.1 กลุ่มวิชาพื้นฐานวิชาชีพ	32	หน่วยกิต
2.1.1 รายวิชาพื้นฐานทางคณิตศาสตร์และวิทยาศาสตร์	14	หน่วยกิต

รหัสวิชา	ชื่อวิชา	หน่วยกิต
CHM100	เคมีทั่วไป	3(3-0-6)
CHM110	ปฏิบัติการเคมีทั่วไป	1(0-3-1)
MAT125	คณิตศาสตร์วิศวกรรม 1	3(3-0-6)
MAT126	คณิตศาสตร์วิศวกรรม 2	3(3-0-6)
PHY111	ฟิสิกส์ 1	3(3-0-6)
PHY121	ปฏิบัติการฟิสิกส์1	1(0-3-1)

2.1.2 รายวิชาพื้นฐานทางวิศวกรรมศาสตร์	18	หน่วยกิต

รหัสวิชา	ชื่อวิชา	หน่วยกิต
EGR102	เขียนแบบวิศวกรรม	3(2-3-5)
EGR105	การจัดการวิศวกรรมความปลอดภัย	3(2-2-5)
EGR203	การวิเคราะห์ข้อมูลในงานวิศวกรรม	3(3-0-6)
EGR205	โปรแกรมคอมพิวเตอร์สาหรับวิศวกร	3(2-3-5)
EGR210	วัสดุวิศวกรรม	3(3-0-6)
EGR220	กลศาสตร์วิศวกรรม	3(3-0-6)

2.2 กลุ่มวิชาชีพบังคับ **45 หน่วยกิต**

รหัสวิชา	ชื่อวิชา	หน่วยกิต
EEG211	วงจรไฟฟ้า 1	3(3-0-6)
EEG213	ปฏิบัติการวงจรไฟฟ้า	1(0-3-1)
EEG215	อิเล็กทรอนิกส์แบบแอนะล็อกและดิจิตอล	2(2-0-4)
EEG216	ปฏิบัติการอิเล็กทรอนิกส์แบบแอนะล็อกและดิจิตอล	1(0-3-1)
EEG231	สนามแม่เหล็กไฟฟ้า	2(2-0-4)
EEG271	เทคโนโลยีการสื่อสาร	2(2-0-4)
EEG302	ปฏิบัติการระบบควบคุม	1(0-3-1)
EEG306	ระบบควบคุม	2(2-0-4)
EEG307	ระบบสมองกลฝังตัวและพีแอลซี	3(2-3-5)
EEG312	ปฏิบัติการการวัดทางไฟฟ้า	1(0-3-1)
EEG313	เครื่องมือและการวัดทางไฟฟ้า	2(2-0-4)
EEG341	เครื่องจักรกลไฟฟ้า 1	3(3-0-6)
EEG342	ปฏิบัติการเครื่องจักรกลไฟฟ้า	1(0-3-1)
EEG351	ระบบไฟฟ้ากำลัง	3(3-0-6)
EEG442	อิเล็กทรอนิกส์กำลัง	3(3-0-6)
EEG448	เทคโนโลยีการผลิตไฟฟ้าและการกักเก็บพลังงาน	3(3-0-6)
EEG453	การออกแบบระบบไฟฟ้า	3(3-0-6)
EEG498	เตรียมสหกิจศึกษาวิศวกรรมไฟฟ้า	3(1-4-4)
EEG499	สหกิจศึกษาวิศวกรรมไฟฟ้า	6(0-40-0)

หมายเหตุ : นักศึกษาที่ไม่สามารถเรียนรายวิชา EEG498 เตรียมสหกิจศึกษาวิศวกรรมไฟฟ้า และ/หรือ EEG499 สหกิจศึกษาวิศวกรรมไฟฟ้า ให้เลือกเรียนรายวิชาทดแทนดังต่อไปนี้แทน โดยได้รับอนุมัติจากคณะ

รหัสวิชา	ชื่อวิชา	หน่วยกิต
EEG390	การฝึกงานวิศวกรรมไฟฟ้า	3(0-35-0)
EEG394	การพัฒนาโครงงานทางวิศวกรรมไฟฟ้า	3(0-9-3)
EEG492	โครงงานวิศวกรรมไฟฟ้า	3(0-9-3)

2.3 กลุ่มวิชาชีพเลือก **15 หน่วยกิต**

นักศึกษาจะต้องเลือกเรียนวิชาชีพเลือกจากกลุ่มวิชาใดกลุ่มหนึ่ง จำนวน 15 หน่วยกิต ดังต่อไปนี้

กลุ่มระบบไฟฟ้ากำลัง

รหัสวิชา	ชื่อวิชา	หน่วยกิต
EEG352	ปฏิบัติการแบบจำลองสารสนเทศทางไฟฟ้าของอาคาร	1(0-3-1)
EEG393	การเรียนรู้โดยใช้ปัญหาเป็นฐาน	3(3-0-6)

EEG449	การออกแบบระบบควบคุมเครื่องจักรกลไฟฟ้า	3(3-0-6)
EEG450	วิศวกรรมไฟฟ้าแรงสูงและการป้องกัน	3(3-0-6)
EEG451	ปฏิบัติการวิศวกรรมไฟฟ้า(กำลัง)	1(0-3-1)
EEG452	การวิเคราะห์ระบบไฟฟ้ากำลัง	3(3-0-6)
EEG459	หัวข้อพิเศษทางวิศวกรรมไฟฟ้า (กำลัง)	3(3-0-6)
EEG469	ปฏิบัติการอิเล็กทรอนิกส์กำลังสำหรับอุตสาหกรรม	1(0-3-1)

กลุ่มระบบควบคุมอัตโนมัติและหุ่นยนต์

รหัสวิชา	ชื่อวิชา	หน่วยกิต
EEG361	อินเตอร์เฟสและการสื่อสารในอุตสาหกรรม	3(3-0-6)
EEG362	ระบบควบคุมหุ่นยนต์ในอุตสาหกรรม	3(3-0-6)
EEG443	ระบบขับเคลื่อนไฟฟ้า	3(3-0-6)
EEG466	หัวข้อพิเศษระบบอัตโนมัติและหุ่นยนต์	3(3-0-6)
EEG468	ระบบอัตโนมัติและหุ่นยนต์อุตสาหกรรม	3(2-3-5)
EEG482	เทคโนโลยีตัวตรวจรู้และตัวแปลง	3(3-0-6)

หมายเหตุ : 1. หากนักศึกษาไม่สามารถเรียนกลุ่มวิชาใดกลุ่มวิชาหนึ่ง นักศึกษาสามารถเลือกเรียนข้ามกลุ่มได้ ทั้งนี้ต้อง ได้รับความเห็นชอบจากคณะ

2. สำหรับนักศึกษาสาขาวิชาอื่น หรือนักศึกษาสาขาวิชาวิศวกรรมไฟฟ้าสามารถเลือกเรียนเพิ่มเติมเป็นหมวดรายวิชาเลือกเสรีตามความเห็นชอบจากคณะในกลุ่มดังต่อไปนี้

กลุ่มระบบอัตโนมัติและหุ่นยนต์อุตสาหกรรม

รหัสวิชา	ชื่อวิชา	หน่วยกิต
EEG235	วิทยาการหุ่นยนต์และระบบอัตโนมัติเบื้องต้น	3(3-0-6)
EEG236	เทคโนโลยีเซนเซอร์และเครือข่ายไร้สาย	3(3-0-6)
EEG237	ระบบสมองกลฝังตัวเบื้องต้น	3(3-0-6)
EEG238	ระบบควบคุมอัตโนมัติและหุ่นยนต์อัจฉริยะ	3(3-0-6)
EEG239	การผสมผสานระบบทางวิศวกรรม	3(3-0-6)

3. หมวดวิชาเลือกเสรี **15 หน่วยกิต**

นักศึกษาเลือกจากรายวิชาที่เปิดสอนในระดับปริญญาตรีของมหาวิทยาลัยศรีปทุม ทั้งหลักสูตรภาษาไทยและหลักสูตรนานาชาติ ทั้งนี้ต้องได้รับความเห็นชอบจากคณะ

สาขาวิชาวิศวกรรมโยธา

ตัวจริงด้านโยธา (เป็นวิศวกรนั้นไม่ง่าย แต่เราสร้างให้คุณเป็นตัวจริงได้)

เรียนวิศวะโยธาสู่การเป็นตัวจริงในสาขาอาชีพจากการเรียนวิศวะด้านสิ่งก่อสร้างทางโยธาครบ 4 สาขาย่อย เพื่อการก้าวเป็นผู้นำด้านวิศวกรโยธาและบริหารงานก่อสร้างตัวจริง ทั้งวิศวกรรมโครงสร้าง การบริหารงานก่อสร้าง วิศวกรรมปฐพี วิศวกรรมแหล่งน้ำ หรือวิศวกรรมชลประทาน วิศวกรรมขนส่ง วิศวกรรมสำรวจ วิศวกรรมสิ่งแวดล้อม เป็นต้น การเรียนวิศวะโยธากับมหาวิทยาศรีปทุมจะผลักดันผู้เรียนให้ก้าวสู่การเป็นวิศวกรโยธาชั้นแนวหน้าเพราะเจาะลึกวิชามากกว่าที่ไหน พบหลักสูตร Gointer เรียนไทย 2 ปี แล้วไปเรียนไกลถึงออสเตรเลียอีก 2 ปี ได้ทั้งความรู้ด้านการเรียนวิศวะโยธาและภาษาสำหรับการต่อยอดอาชีพ ระหว่างเรียนวิศวะโยธามีอาจารย์ผู้เชี่ยวชาญที่คอยดูแลนักศึกษาอย่างใกล้ชิด ปูทักษะด้านวิศวกรโยธาแบบจัดเต็ม พร้อมโครงการพัฒนาศักยภาพของนักศึกษาเพื่อให้มีศักยภาพในการแข่งขันกับวิศวกรที่สำเร็จการศึกษาจากสถาบันอื่น ๆ หลักสูตรได้รับการรับรองจากสภาวิศวกร เมื่อจบแล้วจะสามารถยื่นขอใบอนุญาตประกอบวิชาชีพวิศวกรรมควบคุม (กว.) ได้ด้วย

โอกาสในการประกอบอาชีพ

- วิศวกรรมโครงสร้าง (structural engineering)
- การบริหารงานก่อสร้าง (construction management)
- วิศวกรรมปฐพี (soil engineering หรือ geotechnical engineering)
- วิศวกรรมแหล่งน้ำ (water resource engineering)
  หรือวิศวกรรมชลประทาน (irrigation engineering)
- วิศวกรรมขนส่ง (transpotation engineering)
- วิศวกรรมสำรวจ (survey engineering)
- วิศวกรรมสิ่งแวดล้อม (environmental engineering)

โครงสร้างหลักสูตร 4 ปี

จำนวนหน่วยกิต ตลอดหลักสูตร	137	หน่วยกิต
1. หมวดวิชาศึกษาทั่วไป	**30**	**หน่วยกิต**
2. หมวดวิชาเฉพาะ	**92**	**หน่วยกิต**
2.1 กลุ่มวิชาพื้นฐานวิชาชีพ	**29**	**หน่วยกิต**
2.1.1 รายวิชาพื้นฐานทางคณิตศาสตร์และวิทยาศาสตร์	14	หน่วยกิต
2.1.2 รายวิชาพื้นฐานทางวิศวกรรมศาสตร์	15	หน่วยกิต
2.2 กลุ่มวิชาชีพบังคับ	54	หน่วยกิต
2.3 กลุ่มวิชาชีพเลือก	9	หน่วยกิต
3. หมวดวิชาเลือกเสรี	**15**	**หน่วยกิต**

รายวิชา

1. หมวดวิชาศึกษาทั่วไป **30 หน่วยกิต**

เลือกจากรายวิชาที่กำหนดในหลักสูตรหมวดวิชาศึกษาทั่วไป มหาวิทยาลัยศรีปทุม โดยรับความเห็นชอบจากคณะ

2. หมวดวิชาเฉพาะ **92 หน่วยกิต**

2.1 วิชาพื้นฐานวิชาชีพ **29 หน่วยกิต**

2.1.1 รายวิชาพื้นฐานทางคณิตศาสตร์และวิทยาศาสตร์ **14 หน่วยกิต**

รหัสวิชา	ชื่อวิชา	หน่วยกิต
CHM100	เคมีทั่วไป	3(3-0-6)
CHM110	ปฏิบัติการเคมีทั่วไป	1(0-3-1)
MAT125	คณิตศาสตร์วิศวกรรม 1	3(3-0-6)
MAT126	คณิตศาสตร์วิศวกรรม 2	3(3-0-6)
PHY111	ฟิสิกส์ 1	3(3-0-6)
PHY121	ปฏิบัติการฟิสิกส์1	1(0-3-1)

2.1.2 รายวิชาพื้นฐานทางวิศวกรรมศาสตร์ **15 หน่วยกิต**

รหัสวิชา	**ชื่อวิชา**	**หน่วยกิต**
EGR102	เขียนแบบวิศวกรรม	3(2-3-5)
EGR203	การวิเคราะห์ข้อมูลในงานวิศวกรรม	3(3-0-6)
EGR205	โปรแกรมคอมพิวเตอร์สำหรับวิศวกร	3(2-3-5)
EGR210	วัสดุวิศวกรรม	3(3-0-6)
EGR220	กลศาสตร์วิศวกรรม	3(3-0-6)

2.2 วิชาชีพบังคับ **54 หน่วยกิต**

รหัสวิชา	**ชื่อวิชา**	**หน่วยกิต**
CEG211	กำลังวัสดุ1	3(3-0-6)
CEG212	ปฏิบัติการทดสอบวัสดุ	1(0-3-1)
CEG215	ทฤษฎีโครงสร้าง	3(3-0-6)
CEG251	ชลศาสตร์	3(3-0-6)
CEG252	ปฏิบัติการชลศาสตร์	1(0-3-1)
CEG270	หลักวิศวกรรมสารวจ	2(2-0-4)
CEG272	ปฏิบัติการสารวจ	1(0-3-1)
CEG313	เทคโนโลยีคอนกรีตขั้นพื้นฐาน	2(2-0-4)
CEG317	การวิเคราะห์โครงสร้าง	3(3-0-6)
CEG326	การออกแบบโครงสร้างไม้และเหล็ก	3(3-0-6)
CEG328	การออกแบบคอนกรีตเสริมเหล็ก	3(3-0-6)
CEG332	หลักปฐพีกลศาสตร์	2(2-0-4)

CEG334	ปฏิบัติการปฐพีกลศาสตร์	1(0-3-1)
CEG335	วิศวกรรมฐานราก	3(3-0-6)
CEG341	วิศวกรรมการขนส่ง	3(3-0-6)
CEG374	ปฏิบัติการสารวจภาคสนาม	1(0-80-0)
CEG410	การเรียนรู้วิศวกรรมโยธาด้วยโครงงาน	1(0-3-1)
CEG422	การออกแบบอาคาร	3(3-0-6)
CEG451	วิศวกรรมชลศาสตร์	3(3-0-6)
CEG480	วิศวกรรมการก่อสร้างและการจัดการ	3(3-0-6)
CEG498	เตรียมสหกิจศึกษาวิศวกรรมโยธา	3(1-4-4)
CEG499	สหกิจศึกษาวิศวกรรมโยธา	6(0-40-0)

หมายเหตุ : นักศึกษาที่ไม่สามารถเรียนรายวิชา CEG498 เตรียมสหกิจศึกษาวิศวกรรมโยธา และ/หรือ CEG499 สหกิจศึกษาวิศวกรรมโยธา ได้ ให้เลือกเรียนรายวิชาทดแทนดังต่อไปนี้ โดยได้รับอนุมัติจากคณะ

รหัสวิชา	ชื่อวิชา	หน่วยกิต
CEG303	คอมพิวเตอร์ประยุกต์สาหรับวิศวกรโยธา	2(1-2-3)
CEG393	การฝึกงานสำหรับวิศวกรรมโยธา	2(0-35-0)
CEG400	สัมมนาวิศวกรรมโยธา	2(2-0-4)
CEG491	การเตรียมโครงงานวิศวกรรมโยธา	1(0-3-1)
CEG493	โครงงานสาหรับวิศวกรรมโยธา	2(0-6-2)

2.3 วิชาชีพเลือก **9 หน่วยกิต**

ให้นักศึกษาเลือกจากรายวิชากลุ่มวิชาใดกลุ่มวิชาหนึ่งต่อไปนี้ทั้งนี้ต้องได้รับความเห็นชอบจากคณะ

กลุ่มงานอาคารและการจัดการงานก่อสร้าง
(Building and Construction Management)

รหัสวิชา	ชื่อวิชา	หน่วยกิต
CEG363	หลักการจัดการสิ่งแวดล้อมสำหรับวิศวกรโยธา	3(3-0-6)
CEG406	ระบบอาคารและการก่อสร้าง	3(3-0-6)
CEG408	การประยุกต์คอมพิวเตอร์ในงานวิศวกรรมโยธา	3(2-3-5)
CEG421	การออกแบบคอนกรีตอัดแรง	3(3-0-6)
CEG482	การประมาณราคาก่อสร้างและการประมูล	3(3-0-6)
CEG496	หัวข้อพิเศษทางวิศวกรรมโยธา 1	3(3-0-6)

กลุ่มการพัฒนาเมือง
(Urban Development)

รหัสวิชา	ชื่อวิชา	หน่วยกิต
CEG364	การจัดการโครงสร้างพื้นฐานสาหรับการพัฒนาเมือง	3(3-0-6)
CEG441	วิศวกรรมการทาง	3(3-0-6)
CEG446	วิศวกรรมระบบราง	3(3-0-6)
CEG455	การออกแบบระบบทางวิศวกรรมชลศาสตร์	3(3-0-6)
CEG472	การประยุกต์ระบบสารสนเทศทางภูมิศาสตร์ในงานวิศวกรรมโยธา	3(3-0-6)
CEG496	หัวข้อพิเศษทางวิศวกรรมโยธา 1	3(3-0-6)

กลุ่มบูรณาการด้านวิศวกรรมโยธา
(Integration of Civil Engineering)

รหัสวิชา	ชื่อวิชา	หน่วยกิต
CEG426	การวิบัติและการซ่อมแซมโครงสร้าง	3(3-0-6)
CEG473	การแก้ปัญหาภัยพิบัติทางธรรมชาติเชิงวิศวกรรม	3(3-0-6)
CEG488	การตรวจสอบคุณภาพและประเมินผลทางวิศวกรรมโยธา	3(3-0-6)
CEG496	หัวข้อพิเศษทางวิศวกรรมโยธา 1	3(3-0-6)
CEG497	หัวข้อพิเศษทางวิศวกรรมโยธา 2	3(3-0-6)

กลุ่มธุรกิจและการจัดการก่อสร้าง

รหัสวิชา	ชื่อวิชา	หน่วยกิต
CEG363	หลักการจัดการสิ่งแวดล้อมสำหรับวิศวกรโยธา	3(3-0-6)
CEG406	ระบบอาคารและการก่อสร้าง	3(3-0-6)
CEG409	การประยุกต์เทคโนโลยีดิจิทัลในการจัดการธุรกิจก่อสร้าง	3(2-3-5)
CEG482	การประมาณราคาก่อสร้างและการประมูล	3(3-0-6)
CEG486	การจัดการธุรกิจการก่อสร้าง	3(3-0-6)
CEG496	หัวข้อพิเศษทางวิศวกรรมโยธา 1	3(3-0-6)

หมายเหตุ : 1. หากนักศึกษาที่ไม่สามารถเรียนกลุ่มวิชาใดกลุ่มวิชาหนึ่ง นักศึกษาสามารถเลือกเรียนข้ามกลุ่มได้ ทั้งนี้ต้องได้รับความเห็นชอบจากคณะ

2. สำหรับนักศึกษาสาขาวิชาอื่น หรือนักศึกษาสาขาวิศวกรรมโยธาสามารถเลือกเรียนเพิ่มเติมเป็นหมวดเลือกเสรีตามความเห็นชอบจากคณะ ในกลุ่มวิชาดังต่อไปนี้

กลุ่มธุรกิจรับเหมาก่อสร้าง
(Construction Business For Contractor)

รหัสวิชา	ชื่อวิชา	หน่วยกิต
CEG181	การประมาณราคางานก่อสร้าง	3(3-0-6)
CEG182	กลยุทธ์การประมูลงานก่อสร้าง	3(3-0-6)
CEG183	การบริหารสัญญาในงานก่อสร้าง	3(3-0-6)
CEG184	การใช้แบบจำลองสารสนเทศอาคารในการบริหารงานก่อสร้าง	3(2-3-5)
CEG185	เทคโนโลยีดิสรับชั่นในอุตสาหกรรมก่อสร้าง	3(3-0-6)

3. หมวดวิชาเลือกเสรี **15 หน่วยกิต**

นักศึกษาเลือกเรียนจากรายวิชาที่เปิดสอนในระดับปริญญาตรีของมหาวิทยาลัยศรีปทุมทั้งหลักสูตรภาษาไทยและหลักสูตรนานาชาติ ทั้งนี้ต้องได้รับความเห็นชอบจากคณะ

สาขาวิชาวิศวกรรมเครื่องกล

“วิศวกรรมเครื่องกล ขับเคลื่อนอุตสาหกรรมและคุณภาพการใช้ชีวิต”

ผู้เรียนวิศวะเครื่องกลจะได้ศึกษาการออกแบบเครื่องจักรกลชนิดต่าง ๆ การผลิต การนำพลังงานความร้อน และพลังงานกลมาใช้ให้เกิดประโยชน์ และรวมถึงงานระบบอาคารขนาดใหญ่และโรงพยาบาล เช่น ระบบปรับอากาศและระบายอากาศ สุขาภิบาล ป้องกันเพลิง ลิฟท์ ซึ่งมีความสำคัญของคุณภาพชีวิตและสภาพของผู้ใช้อาคาร โดยเฉพาะในยุค New Normal ภายใต้การส่งเสริมทักษะการเป็นวิศวกรวิชาชีพ (Practical Engineer) อยู่บนพื้นฐานความเชี่ยวชาญที่ชำนาญการปฏิบัติตามความต้องการของภาคธุรกิจอุตสาหกรรม (Industry Focus) ที่ทันสมัย ซึ่งครอบคลุมงานวิศวกรรมในหลาย ๆ ด้านมาใช้ให้เกิดประโยชน์สูงสุด งานวิชาชีพหลักของผู้เรียนวิศวะเครื่องกลจะเกี่ยวข้องกับการคำนวณออกแบบควบคุมการผลิต การค้นคว้า วิเคราะห์ ทดสอบ วางโครงการ อำนวยการติดตั้ง และอำนวยการใช้ระบบและอุปกรณ์ คือ เครื่องต้นกำลัง เครื่องใช้กำลัง อุปกรณ์ถ่ายเทความร้อน เครื่องกำเนิดไอน้ำ หรือไออย่างอื่น ๆ เตาเผา ภาชนะใส่ก๊าซภายใต้ความดัน เครื่องปรับอากาศ เครื่องทำความเย็น และระบบท่อส่งของไหลภายใต้ความดันและของไหลอันตราย เป็นต้น

หลักสูตรได้รับการรับรองจากสภาวิศวกร เมื่อจบแล้วจะสามารถยื่นขอใบอนุญาตประกอบวิชาชีพวิศวกรรมควบคุม (กว.) ได้ด้วย

โอกาสในการประกอบอาชีพ

- วิศวกรออกแบบ - ติดตั้งระบบปรับอากาศ ระบบท่อประปา/สุขาภิบาล/ดับเพลิง ในอาคาร
- วิศวกรออกแบบ หรือ ติดตั้ง ระบบทางกล ในอาคารและโรงงานอุตสาหกรรม
- วิศวกร ออกแบบชิ้นส่วนทางกล ออกแบบผลิตภัณฑ์
- วิศวกรวางโครงการ บริหารโครงการ
- วิศวกรกระบวนการผลิต ในโรงงานอตสาหกรรม
- วิศวกร ซ่อมบำรุง รักษาเครื่องจักร ในโรงงาน อาคารขนาดใหญ่ โรงพยาบาล
- วิศวกรควบคุมคุณภาพการผลิต
- วิศวกรบริหารจัดการอาคาร
- วิศวกรด้านวิเคราะห์ทุนในสถาบันทางการเงิน
- วิศวกรผู้รับผิดชอบด้านพลังงาน ในอาคารและโรงงานอุตสาหกรรม
- วิศวกรด้านอุตสาหกรรมพลังงาน หรือ พลังงานทางเลือก
- วิศวกรด้านการขายผลิตภัณฑ์ ระบบทางวิศวกรรม
- นักวิชาการ นักวิจัย นักพัฒนา ระบบทางกล เครื่องยนต์ ระบบพลังงาน
- เป็นผู้ประกอบการ

ฯลฯ

โครงสร้างหลักสูตร 4 ปี

จำนวนหน่วยกิต ตลอดหลักสูตร	**139**	**หน่วยกิต**
1. หมวดวิชาศึกษาทั่วไป	**30**	**หน่วยกิต**
1.1 กลุ่มสาขาวิชามนุษย์ศาสตร์และสังคมศาสตร์	9-13	หน่วยกิต
1.2 กลุ่มสาขาวิชาภาษาและการสื่อสาร	9-15	หน่วยกิต
1.3 กลุ่มสาขาวิชาคณิตศาสตร์และวิทยาศาสตร์	5-13	หน่วยกิต
2. หมวดวิชาเฉพาะ	**94**	**หน่วยกิต**
2.1 กลุ่มวิชาพื้นฐานวิชาชีพ	**32**	**หน่วยกิต**
2.1.1 รายวิชาพื้นฐานทางคณิตศาสตร์และวิทยาศาสตร์	14	หน่วยกิต
2.1.2 รายวิชาพื้นฐานทางวิศวกรรมศาสตร์	18	หน่วยกิต
2.2 กลุ่มวิชาชีพบังคับ	**47**	**หน่วยกิต**
2.3 กลุ่มวิชาชีพเลือก	**15**	**หน่วยกิต**
3. หมวดวิชาเลือกเสรี	**15**	**หน่วยกิต**

รายวิชา

1. หมวดวิชาศึกษาทั่วไป	**30**	**หน่วยกิต**
1.1 กลุ่มสาขาวิชามนุษยศาสตร์และสังคมศาสตร์	**9-13**	**หน่วยกิต**
1.2 กลุ่มสาขาวิชาภาษาและการสื่อสาร	**9-15**	**หน่วยกิต**
1.3 กลุ่มสาขาวิชาคณิตศาสตร์และวิทยาศาสตร์	**5-13**	**หน่วยกิต**

* รายละเอียดวิชา เป็นไปตามหลักสูตรหมวดวิชาศึกษาทั่วไป มหาวิทยาลัยศรีปทุม

* รายวิชาหมวดศึกษาทั่วไปอาจเลือกจากรายวิชาที่กำหนดในหลักสูตรหมวดวิชาศึกษาทั่วไป ทั้งนี้การเลือกรายวิชาหมวดศึกษาทั่วไปต้องได้รับความเห็นชอบจากคณะ

2. หมวดวิชาเฉพาะ	**94**	**หน่วยกิต**
2.1 กลุ่มวิชาพื้นฐานวิชาชีพ	**32**	**หน่วยกิต**
2.1.1 รายวิชาพื้นฐานทางคณิตศาสตร์และวิทยาศาสตร์	**14**	**หน่วยกิต**
รหัสวิชา ชื่อวิชา		**หน่วยกิต**
CHM100 เคมีทั่วไป		3(3-0-6)
CHM110 ปฏิบัติการเคมีทั่วไป		1(0-3-1)
MAT125 คณิตศาสตร์วิศวกรรม 1		3(3-0-6)
MAT126 คณิตศาสตร์วิศวกรรม 2		3(3-0-6)
EGR203 การวิเคราะห์ข้อมูลในงานวิศวกรรม		3(3-0-6)
PHY111 ฟิสิกส์ 1		3(3-0-6)
PHY121 ปฏิบัติการฟิสิกส์1		1(0-3-1)

2.1.2 รายวิชาพื้นฐานทางวิศวกรรมศาสตร์		18 หน่วยกิต
รหัสวิชา	**ชื่อวิชา**	**หน่วยกิต**
EGR102	เขียนแบบวิศวกรรม	3(2-3-5)
EGR105	การจัดการวิศวกรรมความปลอดภัย	3(2-2-5)
EGR205	โปรแกรมคอมพิวเตอร์สำหรับวิศวกร	3(2-3-5)
EGR210	วัสดุวิศวกรรม	3(3-0-6)
EGR220	กลศาสตร์วิศวกรรม	3(3-0-6)

2.2 กลุ่มวิชาชีพบังคับ		47 หน่วยกิต
รหัสวิชา	**ชื่อวิชา**	**หน่วยกิต**
EEG205	พื้นฐานวิศวกรรมไฟฟ้า	3(2-3-5)
MEG224	วิศวกรรมกลศาสตร์ของวัสดุ	3(2-3-5)
MEG301	ปฏิบัติการวิศวกรรมเครื่องกล 1	1(0-3-1)
MEG302	ปฏิบัติการวิศวกรรมเครื่องกล 2	1(0-3-1)
MEG320	กลศาสตร์เครื่องจักรกล	3(3-0-6)
MEG321	กระบวนการทางวิศวกรรมเครื่องกล	3(3-0-6)
MEG331	อุณหพลศาสตร์ 1	3(3-0-6)
MEG348	การออกแบบเครื่องจักรกล	3(2-3-5)
MEG349	วิศวกรรมระบบเครื่องจักรกล	3(2-3-5)
MEG350	พลศาสตร์ระบบ	3(3-0-6)
MEG371	กลศาสตร์ของไหล 1	3(3-0-6)
MEG372	การถ่ายเทความร้อน	3(3-0-6)
MEG430	ระบบกำลังงานความร้อนและการทำความเย็น	3(3-0-6)
MEG453	ระบบควบคุมอัตโนมัติ	3(3-0-6)
MEG498	เตรียมสหกิจศึกษาวิศวกรรมเครื่องกล	3(1-4-4)
MEG499	สหกิจศึกษาวิศวกรรมเครื่องกล	6(0-40-0)

หมายเหตุ : นักศึกษาที่ไม่สามารถเรียนรายวิชา MEG498 เตรียมสหกิจศึกษาวิศวกรรมเครื่องกล และ/หรือ MEG499 สหกิจศึกษาวิศวกรรมเครื่องกล ได้ให้เลือกเรียนรายวิชาทดแทนดังต่อไปนี้ โดยได้รับอนุมัติจากคณะ

รหัสวิชา	**ชื่อวิชา**	**หน่วยกิต**
MEG394	การเตรียมโครงงานทางวิศวกรรมเครื่องกล	1(0-3-1)
MEG495	การศึกษาปัญหาทางวิศวกรรม	2(0-6-2)
MEG390	การฝึกงานวิศวกรรมเครื่องกล	3(0-35-0)
MEG494	โครงงานวิศวกรรมเครื่องกล	3(0-9-3)

2.3 กลุ่มวิชาชีพเลือก 15 หน่วยกิต

ให้นักศึกษาเลือกจากรายวิชากลุ่มวิชาใดกลุ่มวิชาหนึ่งต่อไปนี้ จานวน 15 หน่วยกิต ทั้งนี้ ต้องได้รับความเห็นชอบจากคณะ

กลุ่มเทคโนโลยีอาคาร
(Building Technologies)

รหัสวิชา	ชื่อวิชา	หน่วยกิต
MEG404	การอนุรักษ์พลังงานในอาคารและโรงงานอุตสาหกรรม	3(2-3-5)
MEG431	การบริหารโครงการติดตั้งระบบทางกลประกอบอาคาร	3(3-0-6)
MEG432	วิศวกรรมการบำรุงรักษางานระบบอาคาร	3(2-3-5)
MEG436	การออกแบบระบบปรับอากาศ	3(2-3-5)
MEG433	เทคโนโลยีวิศวกรรมอาคาร	3(2-3-5)
MEG438	การออกแบบระบบท่อ	3(2-3-5)
MEG439	ระบบอาคารอัจฉริยะ	3(2-3-5)
MEG490	หัวข้อเฉพาะด้านวิศวกรรมเครื่องกล	3(2-3-5)

กลุ่มเทคโนโลยีระบบเครื่องจักรกล
(Machine System Technologies)

รหัสวิชา	ชื่อวิชา	หน่วยกิต
EGR237	ระบบสมองกลฝังตัวเบื้องต้น	3(3-0-6)
EGR239	การผสมผสานระบบทางวิศวกรรม	3(3-0-6)
MEG351	การวัดและเครื่องมือวัด	3(2-3-5)
MEG418	การใช้คอมพิวเตอร์ช่วยในการออกแบบทางวิศวกรรมเครื่องกลขั้นสูง	3(2-3-5)
MEG451	วิศวกรรมบำรุงรักษาเครื่องจักรกล	3(2-3-5)
MEG452	การสั่นสะเทือนทางกล	3(3-0-6)
MEG474	เครื่องจักรกลของไหล	3(2-3-5)
MEG490	หัวข้อเฉพาะด้านวิศวกรรมเครื่องกล	3(2-3-5)

กลุ่มเทคโนโลยียานยนต์สมัยใหม่
(Next Generation Automotive Technologies)

รหัสวิชา	ชื่อวิชา	หน่วยกิต
AEG304	เทคโนโลยียานยนต์ไฟฟ้า	3(2-3-5)
AEG361	พื้นฐานกลศาสตร์ยานยนต์	3(3-0-6)
AEG362	ระบบรองรับน้ำหนักและส่งกำลัง	3(2-3-5)
AEG365	ไฟฟ้าและอิเล็กทรอนิกส์ยานยนต์	3(2-3-5)
AEG452	หน่วยควบคุมอิเล็กทรอนิกส์ของยานยนต์	3(2-3-5)
AEG461	เทคโนโลยียานยนต์ดิจิตอล	3(3-0-6)
MEG468	เทคโนโยลียานยนต์สมัยใหม่	3(3-0-6)
MEG490	หัวข้อเฉพาะด้านวิศวกรรมเครื่องกล	3(2-3-5)

กลุ่มการจัดการซ่อมบารุงอากาศยาน
(Aircraft Maintenance Management)

รหัสวิชา	ชื่อวิชา	หน่วยกิต
AMM301	ความรู้เกี่ยวกับอากาศยาน	2(2-0-4)
AMM302	โครงสร้างอากาศยาน	2(2-0-4)
AMM303	ระบบไฟฟ้าอากาศยาน	2(2-0-4)
AMM304	เครื่องต้นกำลังอากาศยาน	2(2-0-4)
AMM305	หลักการให้บริการการบิน	2(2-0-4)
AMM306	การวางแผนและการจัดการซ่อมบารุงอากาศยาน	3(3-0-6)
AMM307	การจัดหาชิ้นส่วนอะไหล่เครื่องบิน	2(2-0-4)
MEG490	หัวข้อเฉพาะด้านวิศวกรรมเครื่องกล	3(2-3-5)

หมายเหตุ : 1. หากนักศึกษาไม่สามารถเรียนกลุ่มวิชาใดกลุ่มวิชาหนึ่ง นักศึกษาสามารถเลือกเรียนข้ามกลุ่มได้ ทั้งนี้ต้องได้รับความเห็นชอบจากคณะ
2. สำหรับนักศึกษาสาขาวิชาอื่น หรือนักศึกษาสาขาวิศวกรรมเครื่องกลสามารถเลือกเรียนเพิ่มเติม เป็นหมวดวิชาเลือกเสรีตามความเห็นชอบจากคณะ ในกลุ่มดังต่อไปนี้

กลุ่มการจัดการทรัพยากรอาคาร (Facility Management)

รหัสวิชา	ชื่อวิชา	หน่วยกิต
FMM301	หลักการจัดการทรัพยากรอาคารและการจัดการความเสี่ยง	3(2-3-5)
FMM302	องค์ประกอบของอาคารและการใช้งานอาคาร	3(2-3-5)
FMM303	พื้นฐานเศรษฐศาสตร์สำหรับการจัดการทรัพยากรอาคาร	3(3-0-6)
FMM304	กฎหมายและข้อกำหนดที่เกี่ยวข้องกับการจัดการทรัพยากร อาคาร	3(3-0-6)
FMM305	กรณีศึกษาการบริหารทรัพยากรอาคาร	3(2-3-5)

3. หมวดวิชาเลือกเสรี **6 หน่วยกิต**

นักศึกษาเลือกจากรายวิชาที่เปิดสอนในระดับปริญญาตรีของมหาวิทยาลัยศรีปทุม ทั้งหลักสูตรภาษาไทยและหลักสูตรนานาชาติ ทั้งนี้ต้องได้รับความเห็นชอบจากคณะ

สาขาวิชาวิศวกรรมยานยนต์สมัยใหม่

ก้าวล้ำนำหน้า ด้วยวิศวกรรมยานยนต์สมัยใหม่

ผู้ที่เรียนวิศวกรรมยานยนต์สมัยใหม่จะได้เรียนการคำนวณออกแบบ ควบคุมการผลิต ค้นคว้า วิเคราะห์ ทดสอบ ดัดแปลง เกี่ยวกับยานพาหนะ อีกทั้งสามารถอำนวยการใช้ระบบและอุปกรณ์เกี่ยวกับเครื่องยนต์ต้นกำลัง อุปกรณ์ถ่ายเทความร้อน ภาชนะใส่ก๊าซภายใต้ความดัน ระบบเครื่องปรับอากาศและอุปกรณ์อำนวยความสะดวกในยานยนต์ เพื่อผลิตวิศวกรที่มีความรู้และปัญญา สามารถประกอบอาชีพทางวิศวกรรมยานยนต์ได้อย่างมีประสิทธิผล การศึกษาจะเน้นทั้งทางด้านทฤษฎีและภาคปฏิบัติเพื่อให้บัณฑิตมีความรู้นำไปสู่การวิเคราะห์วิจัยปัญหาทางวิศวกรรมอย่างถูกต้อง

หลักสูตรได้รับการรับรองจากสภาวิศวกร เมื่อจบแล้วจะสามารถยื่นขอใบอนุญาตประกอบวิชาชีพวิศวกรรมควบคุม สาขาวิศวกรรมเครื่องกล (กว.) ได้ด้วย

โอกาสในการประกอบอาชีพ

- วิศวกรยานยนต์ประจำโรงงาน วิศวกรอำนวยการผลิต วิศวกรควบคุมคุณภาพสินค้า วิศวกรควบคุมหรือซ่อมบำรุงเครื่องจักรกลภายในโรงงานทางด้านอุตสากรรมยานยนต์
- วิศวกรออกแบบ ทดสอบ งานทางด้านยานยนต์
- วิศวกรควบคุมการติดตั้งระบบงานทางด้านยานยนต์
- วิศวกรการขายหรืองานบริการทางด้านเทคนิคในอุตสาหกรรมยานยนต์ วิศวกรประจำทีมการแข่งขัน หรือฝ่ายจัดการแข่งขันทางด้านยานยนต์
- อาจารย์ / นักวิชาการและนักวิจัยทางด้านวิศวกรรมยานยนต์
- ผู้ประกอบการอุตสาหกรรมบริการทางด้านยานยนต์
- งานอื่นที่เกี่ยวข้องกับทางวิศวกรรมยานยนต์และเครื่องกล เช่น วิศวกรประเมินราคา ฯลฯ

โครงสร้างหลักสูตร 4 ปี

จำนวนหน่วยกิต ตลอดหลักสูตร	139	หน่วยกิต
1. หมวดวิชาศึกษาทั่วไป	30	หน่วยกิต
2. หมวดวิชาเฉพาะ	94	หน่วยกิต
2.1 วิชาพื้นฐานวิชาชีพ	32	หน่วยกิต
2.1.1 รายวิชาพื้นฐานทางคณิตศาสตร์และวิทยาศาสตร์	14	หน่วยกิต
2.1.2 รายวิชาพื้นฐานทางวิศวกรรมศาสตร์	18	หน่วยกิต
2.2 วิชาชีพบังคับ	53	หน่วยกิต
2.3 วิชาชีพเลือก	9	หน่วยกิต
3. หมวดวิชาเลือกเสรี	15	หน่วยกิต

1. หมวดวิชาศึกษาทั่วไป	**30**	**หน่วยกิต**
2. หมวดวิชาเฉพาะ	**94**	**หน่วยกิต**
2.1 วิชาพื้นฐานวิชาชีพ	**32**	**หน่วยกิต**
- รายวิชาพื้นฐานทางคณิตศาสตร์และวิทยาศาสตร์	**14**	**หน่วยกิต**
- รายวิชาพื้นฐานทางวิศวกรรมศาสตร์	**18**	**หน่วยกิต**
2.2 วิชาชีพบังคับ	**53**	**หน่วยกิต**
2.3 วิชาชีพเลือก	**9**	**หน่วยกิต**
3. หมวดวิชาเลือกเสรี	**15**	**หน่วยกิต**

รายวิชา

1. หมวดวิชาศึกษาทั่วไป **30 หน่วยกิต**

เลือกจากรายวิชาที่กำหนดในหมวดวิชาศึกษาทั่วไป มหาวิทยาลัยศรีปทุม โดยได้รับความเห็นชอบจากคณะ

2. หมวดวิชาเฉพาะ **94 หน่วยกิต**

2.1 วิชาพื้นฐานวิชาชีพ **32 หน่วยกิต**

รหัสวิชา	**ชื่อวิชา**	**หน่วยกิต**
CHM100	เคมีทั่วไป	3(3-0-6)
CHM110	ปฏิบัติการเคมีทั่วไป	1(0-3-1)
MAT125	คณิตศาสตร์วิศวกรรม 1	3(3-0-6)
MAT126	คณิตศาสตร์วิศวกรรม 2	3(3-0-6)
EGR203	การวิเคราะห์ข้อมูลในงานวิศวกรรม	3(3-0-6)
PHY111	ฟิสิกส์ 1	3(3-0-6)
PHY121	ปฏิบัติการฟิสิกส์1	1(0-3-1)
EGR102	เขียนแบบวิศวกรรม	3(2-3-5)
EGR105	การจัดการวิศวกรรมความปลอดภัย	3(2-3-5)
EGR205	โปรแกรมคอมพิวเตอร์สำหรับวิศวกร	3(2-3-5)
EGR210	วัสดุวิศวกรรม	3(3-0-6)
EGR220	กลศาสตร์วิศวกรรม	3(3-0-6)

2.2 วิชาชีพบังคับ **53 หน่วยกิต**

รหัสวิชา	**ชื่อวิชา**	**หน่วยกิต**
EEG205	พื้นฐานวิศวกรรมไฟฟ้า	3(2-3-5)
MEG224	วิศวกรรมกลศาสตร์ของวัสดุ	3(2-3-5)
MEG301	ปฏิบัติการวิศวกรรมเครื่องกล 1	1(0-3-1)
MEG302	ปฏิบัติการวิศวกรรมเครื่องกล 2	1(0-3-1)
MEG320	กลศาสตร์เครื่องจักรกล	3(3-0-6)
AEG321	กระบวนการทางวิศวกรรมยานยนต์	3(3-0-6)

MEG331	อุณหพลศาสตร์ 1	3(3-0-6)
MEG348	การออกแบบเครื่องจักรกล	3(2-3-5)
AEG349	วิศวกรรมระบบกลศาสตร์ยานยนต์	3(2-3-5)
MEG350	พลศาสตร์ระบบ	3(3-0-6)
MEG371	กลศาสตร์ของไหล 1	3(3-0-6)
MEG372	การถ่ายเทความร้อน	3(3-0-6)
MEG430	ระบบกำลังงานความร้อนและการทำความเย็น	3(3-0-6)
AEG304	เทคโนโลยียานยนต์ไฟฟ้า	3(2-3-5)
AEG305	เทคโนโลยีบริการยานยนต์	3(2-3-5)
AEG456	ระบบควบคุมยานยนต์	3(3-0-6)
AEG498	เตรียมสหกิจศึกษาวิศวกรรมยานยนต์	3(1-4-4)
AEG499	สหกิจศึกษาวิศวกรรมยานยนต์	6(0-40-0)

หมายเหตุ : นักศึกษาที่ไม่สามารถเรียนรายวิชา AEG498 เตรียมสหกิจศึกษาวิศวกรรมยานยนต์ และ/หรือ MEG499 สหกิจศึกษาวิศวกรรมยานยนต์ ได้ ให้เลือกเรียนรายวิชาทดแทนดังต่อไปนี้ โดยได้รับอนุมัติจากคณะ

รหัสวิชา	ชื่อวิชา	หน่วยกิต
AEG393	การฝึกงานวิศวกรรมยานยนต์	3(0-35-0)
AEG391	การพัฒนาโครงงานทางวิศวกรรมยานยนต์	3(0-9-3)
AEG392	โครงงานทางวิศวกรรมยานยนต์	3(0-9-3)

2.3 วิชาชีพเลือก **15 หน่วยกิต**

ให้นักศึกษาเลือกจากรายวิชากลุ่มวิชาใดกลุ่มวิชาหนึ่งต่อไปนี้ จำนวน 15 หน่วยกิต ทั้งนี้ต้องได้รับความเห็นชอบจากคณะ

รหัสวิชา	ชื่อวิชา	หน่วยกิต
AEG362	ระบบรองรับน้ำหนักและส่งกำลัง	3(2-3-5)
AEG364	พลศาสตร์ยานยนต์	3(2-3-5)
AEG365	ไฟฟ้าและอิเล็กทรอนิกส์ยานยนต์	3(2-3-5)
AEG452	หน่วยควบคุมอิเล็กทรอนิกส์ของยานยนต์	3(2-3-5)
AEG461	เทคโนโลยียานยนต์ดิจิตอล	3(3-0-6)
MEG468	เทคโนโยลียานยนต์สมัยใหม่	3(3-0-6)
AEG490	หัวข้อเฉพาะด้านวิศวกรรมยานยนต์	3(2-3-5)

3. หมวดวิชาเลือกเสรี **15 หน่วยกิต**

นักศึกษาเลือกจากรายวิชาที่เปิดสอนในระดับปริญญาตรีของมหาวิทยาลัยศรีปทุม ทั้งหลักสูตรภาษาไทยและหลักสูตรนานาชาติ ทั้งนี้ต้องได้รับความเห็นชอบจากคณะ

สาขาวิชาวิศวกรรมระบบราง

“วิศกรผู้บุกเบิกอุตสาหกรรมระบบรางของประเทศ”

ผู้ที่เรียนวิศวกรรมระบบรางจะได้เรียนหลักสูตรตามแนวทางโครงการบัณฑิตพันธุ์ใหม่ที่มหาวิทยาลัยศรีปทุมได้รับอนุมัติให้ดำเนินการจากรัฐบาล มุ่งเน้นการปฏิบัติการและการจัดการวิศวกรรมเพื่อให้ผู้เรียนวิศวกรรมระบบรางเกิดความเข้าใจในความสัมพันธ์ของการทำงานในเทคโนโลยีส่วนต่าง ๆ ที่เกี่ยวข้องในระบบวิศวกรรมราง รวมถึงกระบวนการปฏิบัติการและสามารถปฏิบัติงานได้อย่างมีประสิทธิภาพ สอดคล้องกับความต้องการของงานในอุตสาหกรรมระบบรางของประเทศไทย เรียนรู้รายวิชาพื้นฐานทางวิศวกรรม การบริหารจัดการงานวิศวกรรม รวมถึงเทคโนโลยีทางรางจากสถาบันการศึกษาและอุตสาหกรรมด้านระบบรางขนาดใหญ่ในประเทศจีนเป็นเวลา 1 ปี พร้อมฝึกปฏิบัติงานจริงในสถานประกอบการทางระบบรางภายในประเทศด้วยการถ่ายทอดประสบการณ์ด้านวิศวกรรมระบบรางจากผู้เชี่ยวชาญพร้อมทุนการศึกษาตลอดหลักสูตร

โอกาสในการประกอบอาชีพ

- วิศวกรระบบรางในองค์กรของรัฐและเอกชน
- วิศวกรควบคุมงานก่อสร้างระบบราง
- วิศวกรติดตั้ง หรือ ทดสอบระบบราง
- วิศวกรปฏิบัติการ หรือ การบริหารจัดการการเดินรถไฟ
- วิศวกรซ่อมบำรุง / วิศวกรบริการงานซ่อมบำรุงรักษา
- วิชาชีพทางวิศวกรรมและการปฏิบัติการที่เกี่ยวข้องกับระบบราง เช่น ความปลอดภัย ระบบควบคุม ระบบอาณัติสัญญาณ การขนส่งและการบริการโลจิสติกส์ (LSPs)

โครงสร้างหลักสูตร 4 ปี

จำนวนหน่วยกิต ตลอดหลักสูตร	**135**	**หน่วยกิต**
1. หมวดวิชาศึกษาทั่วไป	**30**	**หน่วยกิต**
2. หมวดวิชาเฉพาะ	**90**	**หน่วยกิต**
2.1 วิชาพื้นฐานวิชาชีพ	21	หน่วยกิต
2.2 วิชาชีพบังคับ	42	หน่วยกิต
2.3 วิชาชีพเลือก	27	หน่วยกิต
3. หมวดวิชาเลือกเสรี	**15**	**หน่วยกิต**

รายวิชา

1. หมวดวิชาศึกษาทั่วไป **30 หน่วยกิต**

เลือกจากรายวิชาที่กำหนดในหมวดวิชาศึกษาทั่วไป ทั้งนี้ ต้องได้รับความเห็นชอบจากคณะ

2. หมวดวิชาเฉพาะ **90 หน่วยกิต**

2.1 วิชาพื้นฐานวิชาชีพ **21 หน่วยกิต**

รหัสวิชา	ชื่อวิชา	หน่วยกิต
EGI111	คณิตศาสตร์วิศวกรรม	3(3-0-6)
EGI112	วิทยาศาสตร์พื้นฐานสำหรับวิศวกร	3(2-3-5)
EGI113	พื้นฐานวิศวกรรมเครื่องกลและไฟฟ้า	3(3-0-6)
EGI210	หลักวัสดุวิศวกรรม	3(3-0-6)
EGI214	พื้นฐานกลศาสตร์วิศวกรรม	3(3-0-6)
EGR102	เขียนแบบวิศวกรรม	3(2-3-5)
EGR205	โปรแกรมคอมพิวเตอร์สำหรับวิศวกร	3(2-3-5)

2.2 วิชาชีพบังคับ **42 หน่วยกิต**

รหัสวิชา	ชื่อวิชา	หน่วยกิต
REG201	แนะนำระบบราง	3(3-0-6)
REG202	ความปลอดภัยทางวิศวกรรมระบบราง	3(3-0-6)
REG301	การจัดการระบบราง	3(3-0-6)
REG302	เศรษฐศาสตร์วิศวกรรมในการปฏิบัติการทางราง	3(3-0-6)
REG303	พื้นฐานการวิจัยดำเนินงานในระบบราง	3(3-0-6)
REG351	เทคโนโลยีตัวรถระบบราง	3(3-0-6)
REG352	ระบบควบคุมและอาณัติสัญญาณระบบราง	3(3-0-6)
REG353	โครงสร้างพื้นฐานของระบบราง	3(3-0-6)
REG381	ปฏิบัติการเทคโนโลยีระบบราง 1	1(0-3-1)
REG382	ปฏิบัติการเทคโนโลยีระบบราง 2	1(0-3-1)
REG383	ปฏิบัติการเทคโนโลยีระบบราง 3	1(0-3-1)
REG401	การบริหารโครงการระบบราง	3(3-0-6)
REG402	การจัดการการบำรุงรักษาสำหรับระบบราง	3(3-0-6)
REG498	เตรียมสหกิจศึกษาวิศวกรรมระบบราง	3(1-4-4)
REG499	สหกิจศึกษาวิศวกรรมระบบราง	6(0-40-0)

หมายเหตุ : นักศึกษาที่ไม่สามารถเรียนรายวิชา REG381 ปฏิบัติการเทคโนโลยีระบบราง 1, REG382 ปฏิบัติการเทคโนโลยีระบบราง 2, REG383 ปฏิบัติการเทคโนโลยีระบบราง 3, REG498 เตรียมสหกิจศึกษาวิศวกรรมระบบราง และ REG499 สหกิจศึกษาวิศวกรรมระบบรางได้ ให้เลือกจากกลุ่มวิชาชีพเสริม จำนวน 3 หน่วยกิต และเลือกเรียนจากรายวิชาดังต่อไปนี้ โดยได้รับอนุมัติจากคณะ

รหัสวิชา	ชื่อวิชา	หน่วยกิต
REG390	ฝึกงานวิศวกรรมระบบราง	3(0-35-0)
REG491	โครงงานวิศวกรรมระบบราง 1	3(0-9-3)
REG492	โครงงานวิศวกรรมระบบราง 2	3(0-9-3)

2.3 วิชาชีพเลือก **27 หน่วยกิต**

นักศึกษาจะต้องเลือกเรียนจากวิชาชีพเลือกเสริม จำนวน 12 หน่วยกิต และ เลือกเรียนจากวิชาชีพเลือกเฉพาะ จำนวน 15 หน่วยกิต ดังต่อไปนี้

2.3.1 วิชาชีพเลือกเสริม **12 หน่วยกิต**

ให้นักศึกษาเลือกเรียนจากรายวิชาดังต่อไปนี้

รหัสวิชา	ชื่อวิชา	หน่วยกิต
REG411	หัวข้อพิเศษทางวิศวกรรมระบบราง	3(3-0-6)
REG423	การตรวจจับความผิดพลาดทางราง	3(3-0-6)
REG431	รถไฟความเร็วสูงเบื้องต้น	3(3-0-6)
REG432	การบำรุงรักษาระบบเบรครถรางไฟฟ้า	3(3-0-6)
REG433	ระบบควบคุมและฉุดลากรถรางไฟฟ้า	3(3-0-6)
REG434	ระบบไฟฟ้าสำรองสำหรับรถรางไฟฟ้า	3(3-0-6)
REG441	สถานีไฟฟ้าย่อยระบบราง	3(3-0-6)
REG442	ระบบและอุปกรณ์สายส่ง	3(3-0-6)
REG443	ระบบจ่ายไฟขับเคลื่อน	3(3-0-6)
REG444	ระบบป้องกันไฟฟ้า	3(3-0-6)

2.3.2 วิชาชีพเลือกเฉพาะ **15 หน่วยกิต**

ให้นักศึกษาเลือกเรียนวิชาชีพเลือกเฉพาะกลุ่มวิชาใดกลุ่มวิชาหนึ่ง หรือสามารถเลือกเรียนข้ามกลุ่มได้ ทั้งนี้ต้องได้รับความเห็นชอบจากคณะ

ด้านเทคโนโลยีและการจัดการระบบราง

รหัสวิชา	ชื่อวิชา	หน่วยกิต
REG354	สถิติและการวางแผนปฏิบัติการระบบราง	3(3-0-6)
REG355	การจัดการงานก่อสร้างระบบราง	3(3-0-6)
REG356	พื้นฐานไฟฟ้ากำลังระบบราง	3(3-0-6)
REG357	การปรับปรุงกระบวนการเชิงวิศวกรรม	3(3-0-6)
REG359	การปฏิบัติการเดินรถ : สถานี ขบวนรถ และศูนย์ควบคุมการเดินรถ	3(3-0-6)

ด้านเทคโนโลยีตัวรถ

รหัสวิชา	ชื่อวิชา	หน่วยกิต
REG337	อุปกรณ์ทางกลของรถรางไฟฟ้า	3(3-0-6)
REG339	อุปกรณ์ไฟฟ้าของหัวรถจักรไฟฟ้า	3(3-0-6)
REG340	เครื่องจักรกลหัวรถจักรไฟฟ้า	3(3-0-6)
REG341	ระบบควบคุมหัวรถจักรไฟฟ้า	3(3-0-6)
REG342	การซ่อมบำรุงทางกลของยานพาหนะระบบราง	3(3-0-6)
REG344	ระบบปรับอากาศของยานพาหนะระบบราง	3(3-0-6)

ด้านระบบอาณัติสัญญาณและระบบจ่ายไฟฟ้า

รหัสวิชา	ชื่อวิชา	หน่วยกิต
REG334	ระบบไฟฟ้าระบบราง	3(3-0-6)
REG336	อุปกรณ์ไฟฟ้ากำลังของรถรางไฟฟ้า	3(3-0-6)
REG338	ระบบโครงข่ายและการควบคุมรถรางไฟฟ้า	3(3-0-6)
REG373	การออกแบบและก่อสร้างระบบอาณัติสัญญาณ	3(3-0-6)
REG374	อุปกรณ์พื้นฐานอาณัติสัญญาณระบบราง	3(3-0-6)

3. หมวดวิชาเลือกเสรี **15 หน่วยกิต**

นักศึกษาเลือกจากรายวิชา ที่เปิดสอนในระดับปริญญาตรีของมหาวิทยาลัยศรีปทุมทั้งหลักสูตรภาษาไทยและหลักสูตรนานาชาติ ทั้งนี้ต้องได้รับความเห็นชอบจากคณะ



คณะเทคโนโลยีสารสนเทศ
School of Information Technology
Sripatum University

SCHOOL OF INFORMATION TECHNOLOGY

คณะเทคโนโลยีสารสนเทศ

www.spu.ac.th/fac/informatics



ผู้ช่วยศาสตราจารย์ ดร. ปราลี มณีรัตน์
รักษาการคณบดี
ผอ.หลักสูตรวิทยาศาสตรมหาบัณฑิต
ผอ.หลักสูตรปรัชญาดุษฎีบัณฑิต
- วศ.ด. (วิศวกรรมคอมพิวเตอร์) มหาวิทยาลัยเกษตรศาสตร์
- วท.ม. (วิทยาการคอมพิวเตอร์) มหาวิทยาลัยสงขลานครินทร์
- วท.บ. (คณิตศาสตร์) มหาวิทยาลัยสงขลานครินทร์

e-mail : paralee.ma@spu.ac.th



ผู้ช่วยศาสตราจารย์นรินทร์ พนาวาส
ผู้ช่วยอธิการบดี วิทยาเขตชลบุรี
รักษาการรองคณบดี วิทยาเขตชลบุรี
- M.S. Distinction (Telecommunications Science) Assumption University
- วศ.บ. (วิศวกรรมคอมพิวเตอร์) มหาวิทยาลัยศรีปทุม

e-mail : narin.pa@chonburi.spu.ac.th



อาจารย์สิริรัตน์ มัชฌิมาดิลก
ผู้ช่วยคณบดีฝ่ายวิชาการ
- วท.ม.(เทคโนโลยีสารสนเทศ) มหาวิทยาลัยเกษตรศาสตร์
- บธ.บ.(คอมพิวเตอร์ธุรกิจ) มหาวิทยาลัยศรีปทุม

e-mail : sirirat.mu@spu.ac.th



อาจารย์พิรพัฒน์ จันทร
ผู้ช่วยคณบดีฝ่ายกิจการนักศึกษา
- วท.ม. (สาขาวิชาเทคโนโลยีสารสนเทศ) มหาวิทยาลัยศรีปทุม
- กศ.ม. (การบริหารการศึกษา) มหาวิทยาลัยพะเยา
- บธ.บ. (การจัดการอุตสาหกรรม) มหาวิทยาลัยศรีปทุม

e-mail : pirapat.ch@spu.ac.th



อาจารย์มาสวีร์ มาศดิศรโชติ
หัวหน้าสาขาวิชาวิทยาการคอมพิวเตอร์และนวัตกรรมการพัฒนาซอฟต์แวร์
วท.ม.(เทคโนโลยีสารสนเทศ) สถาบันเทคโนโลยีพระจอมเกล้า เจ้าคุณทหารลาดกระบัง
วท.บ.(สถิติ) มหาวิทยาลัยศิลปากร
e-mail : masawee.ma@spu.ac.th



ดร.สุรชัย ทองแก้ว

หัวหน้าสาขาวิชาเทคโนโลยีสารสนเทศและการสื่อสาร

- Ph.D. (Communications and Integrated Systems) Tokyo Institute of Technology
- M.Eng. (Microelectronic) Asian Institute of Technology
- วศ.บ. (วิศวกรรมคอมพิวเตอร์) มหาวิทยาลัยศรีปทุม

e-mail : surachai.th@spu.ac.th



อาจารย์ชัชวาลย์ วรวิทย์รัตนกุล

ผู้อำนวยการสถาบันวิทยบริการเทคโนโลยีดิจิทัล

- วท.ม.(วิศวกรรมซอฟต์แวร์) มหาวิทยาลัยศรีปทุม
- วศ.บ.(วิศวกรรมไฟฟ้า) (เกียรตินิยมอันดับ 1) มหาวิทยาลัยศรีปทุม

e-mail : chatchawan.wo@spu.ac.th



ผู้ช่วยศาสตราจารย์จิโรจน์ จริตควร

หัวหน้าสาขาวิชาวิศวกรรมคอมพิวเตอร์

- M.Eng. (Microelectronic), Asian Institute of Technology, Thailand
- วศ.บ. (วิศวกรรมไฟฟ้า) มหาวิทยาลัยศรีปทุม

e-mail : chirot.ch@spu.ac.th



คุณกัณฐรัชต์ ชูมา

ผู้จัดการสำนักงานเลขานุการคณะ

- ศศ.บ. (การจัดการ) มหาวิทยาลัยราชภัฏวไลยอลงกรณ์ ในพระบรมราชูปถัมภ์

e-mail : kantarat.ch@spu.ac.th

คณะเทคโนโลยีสารสนเทศ

หลักสูตรที่เปิดสอน

หลักสูตรวิทยาศาสตรบัณฑิต (วท.บ.)

Bachelor of Science (B.Sc.)

- **สาขาวิชาเทคโนโลยีสารสนเทศและการสื่อสาร**
  (Information and Communication Technology)

หลักสูตรวิศวกรรมศาสตรบัณฑิต (วศ.บ.)

Bachelor of Engineering (B.Eng.)

- **สาขาวิชาวิศวกรรมคอมพิวเตอร์**
  (Computer Engineering)

หลักสูตรวิทยาศาสตรบัณฑิต (วท.บ.)

Bachelor of Science (B.S.)

- **สาขาวิชาวิทยาการคอมพิวเตอร์และนวัตกรรมการพัฒนาซอฟต์แวร์**
  (Computer Science and Software Development Innovation)

คณะเทคโนโลยีสารสนเทศเป็นศาสตร์เกี่ยวกับข้อมูลข่าวสาร เช่น การผลิต การจัดเก็บ การรับส่ง รวมถึงการจัดการเพื่อเพิ่มประสิทธิภาพการใช้งาน เนื่องจากข้อมูลข่าวสาร เป็นสิ่งจำเป็นในการดำเนินชีวิตของมนุษย์ ทำให้เกิดการแลกเปลี่ยนหรือสร้างความเข้าใจ เทคโนโลยีสารสนเทศจึงมีการพัฒนาอย่างรวดเร็ว โดยถูกนำไปใช้งานร่วมกับสาขาอาชีพหลายแขนง จึงปรากฏเป็นขบวนการพัฒนาเทคโนโลยีที่สอดคล้องกับสาขาอาชีพแต่ละแขนง เช่น การพัฒนาระบบสารสนเทศเพื่อสร้างข่าวสารที่ช่วยในการดำเนินธุรกิจ การพัฒนาวิศวกรรม การสื่อสารข้อมูล การพัฒนาสื่อโฆษณาโดยใช้ระบบคอมพิวเตอร์ การพัฒนาสื่อการสอนโดยใช้ระบบคอมพิวเตอร์หรือการพัฒนาซอฟต์แวร์เพื่อช่วยสร้างระบบสารสนเทศ เป็นต้น

การพัฒนาเทคโนโลยีเพื่อนำไปใช้ประโยชน์ที่แตกต่างกันทำให้การศึกษาสารสนเทศศาสตร์มีความหลากหลาย ในปัจจุบัน จึงมีการแบ่งหลักสูตรการศึกษาระบบสารสนเทศเป็นหลายหลักสูตร เพื่อให้บุคลากรทางด้านสารสนเทศมีความรู้ความชำนาญเฉพาะด้านและสามารถนำวิทยาการไปประยุกต์ใช้ได้อย่างมีประสิทธิผล

โอกาสความก้าวหน้าในอาชีพการงาน

หลักสูตรต่าง ๆ ของคณะเทคโนโลยีสารสนเทศเป็นหลักสูตรที่เกี่ยวข้องกับเทคโนโลยีสารสนเทศ บัณฑิตของคณะเทคโนโลยีสารสนเทศจึงสามารถทำงานในด้านเทคโนโลยีสารสนเทศได้อย่างกว้างขวาง สามารถทำงานในส่วนที่เป็นธุรกิจที่เกี่ยวข้องกับเทคโนโลยีสารสนเทศ สามารถพัฒนาโปรแกรมด้านธุรกิจ มีความเชี่ยวชาญในการเขียนและบริหารจัดการขั้นตอนการพัฒนาโปรแกรมในขั้นตอนต่าง ๆ สามารถออกแบบ ติดตั้ง บริหาร จัดการและปรับปรุงประสิทธิภาพของระบบเครือข่ายและระบบคอมพิวเตอร์ สามารถก้าวไปสู่การเป็นผู้บริหารในด้านเทคโนโลยีสารสนเทศขององค์กรต่าง ๆ รวมทั้งสามารถสร้างกิจการ SME ได้

สาขาวิชาเทคโนโลยีสารสนเทศและการสื่อสาร

หลักสูตรวิทยาศาสตรบัณฑิต สาขาวิชาเทคโนโลยีสารสนเทศและการสื่อสาร เน้นการเตรียมบัณฑิตให้รองรับงานเทคโนโลยีสารสนเทศในส่วนของธุรกิจในทุกภาคส่วนที่จำเป็นต้องมีการใช้เทคโนโลยีสารสนเทศ ทางสาขามีความมุ่งมั่นจะสร้างบุคลากรที่มีความรู้ด้านเทคโนโลยีสารสนเทศและภาคปฏิบัติควบคู่กันไป ทั้งนี้เพื่อรองรับความต้องการขององค์กร และผู้ใช้งานในองค์กรด้านเทคโนโลยีสารสนเทศทั้งในประเทศและต่างประเทศ

จุดเด่น

สาขามีความมุ่งมั่นจะสร้างบุคลากรที่มีความรู้ความสามารถด้านเทคโนโลยีสารสนเทศมีความรับผิดชอบต่อสังคมและภาคปฏิบัติควบคู่กันไป ทั้งนี้เพื่อรองรับความต้องการขององค์กร และผู้ใช้งานในองค์กรด้านเทคโนโลยีสารสนเทศ มีความรู้ด้านพื้นฐานเทคโนโลยีสารสนเทศและระบบธุรกิจพร้อมไปกับทักษะความเชี่ยวชาญด้านเครือข่ายและระบบ สามารถสื่อสารและทำงานร่วมกับผู้อื่นในองค์กรทั้งในประเทศและต่างประเทศได้

โอกาสความก้าวหน้าในอาชีพการงาน

- นักวิชาการเทคโนโลยีสารสนเทศ
- นักวิเคราะห์และออกแบบระบบเทคโนโลยีสารสนเทศ
- นักพัฒนาเว็บไซต์
- เจ้าหน้าที่ฝ่ายเทคโนโลยีสารสนเทศ
- ผู้ดูแลระบบเครือข่ายและเครื่องแม่ข่าย
- ผู้จัดการโครงการสารสนเทศ
- ผู้ดูแลระบบฐานข้อมูล
- นักวิเคราะห์ธุรกิจ
- นักวิชาชีพในสถานประกอบการที่มีการใช้เทคโนโลยีสารสนเทศ

โครงสร้างหลักสูตร 4 ปี

จำนวนหน่วยกิต ตลอดหลักสูตร	**135**	**หน่วยกิต**
1. หมวดวิชาศึกษาทั่วไป	**30**	**หน่วยกิต**
2. หมวดวิชาเฉพาะ	**90**	**หน่วยกิต**
2.1 กลุ่มวิชาพื้นฐานวิชาชีพ	**18**	**หน่วยกิต**
2.1.1 คณิตศาสตร์และสถิติสำหรับนักเทคโนโลยีสารสนเทศ	6	หน่วยกิต
2.1.2 พื้นฐานเทคโนโลยีสารสนเทศ	12	หน่วยกิต

2.2 กลุ่มวิชาชีพบังคับ	**45**	**หน่วยกิต**
2.2.1 กลุ่มประเด็นด้านองค์การและระบบสารสนเทศ	9	หน่วยกิต
2.2.2 กลุ่มเทคโนโลยีเพื่องานประยุกต์	18	หน่วยกิต
2.2.3 กลุ่มเทคโนโลยีและวิธีการซอฟต์แวร์	12	หน่วยกิต
2.2.4 กลุ่มโครงสร้างพื้นฐานระบบ	6	หน่วยกิต
2.3 กลุ่มวิชาชีพเลือก	**12**	**หน่วยกิต**
2.4 กลุ่มวิชาโท/วิชาเฉพาะ	**15**	**หน่วยกิต**
3. หมวดวิชาเลือกเสรี	**15**	**หน่วยกิต**

รายวิชา

1. หมวดวิชาศึกษาทั่วไป **30 หน่วยกิต**

เลือกจากรายวิชาที่กำหนดในหมวดวิชาศึกษาทั่วไป มหาวิทยาลัยศรีปทุม โดยได้รับความเห็นชอบจากคณะ

2. หมวดวิชาเฉพาะด้าน **90 หน่วยกิต**

2.1 วิชาพื้นฐานวิชาชีพ **18 หน่วยกิต**

รหัสวิชา	**ชื่อวิชา**	**หน่วยกิต**
ICT102	พื้นฐานการเขียนโปรแกรมเชิงวัตถุ	2(1-3-3)
ICT104	เทคโนโลยีโครงสร้างข้อมูลและขั้นตอนวิธี	2(1-3-3)
ICT112	กฎหมายและจริยธรรมในด้านเทคโนโลยีสารสนเทศ	3(3-0-6)
ICT114	คณิตศาสตร์ดิจิทัล	3(3-0-6)
ICT218	เทคโนโลยีดิจิทัล	3(3-0-6)
ICT327	เทคโนโลยีระบบฐานข้อมูล	2(1-3-3)
MAT119	คณิตศาสตร์และสถิติสำหรับเทคโนโลยีสารสนเทศ	3(3-0-6)

2.2 กลุ่มวิชาชีพบังคับ **45 หน่วยกิต**

รหัสวิชา	**ชื่อวิชา**	**หน่วยกิต**
ICT199	เปิดโลกทัศน์สู่เส้นทางอาชีพทางด้านเทคโนโลยีสารสนเทศ	1(0-2-1)
ICT203	นวัตกรรมการเขียนชุดคำสั่งบนอุปกรณ์โมบาย 1	3(2-3-5)
ICT219	เทคโนโลยีปัญญาประดิษฐ์	3(3-0-6)
ICT220	เทคโนโลยีบิ๊กดาต้า	3(3-0-6)
ICT306	การบริหารจัดการสารสนเทศและความมั่นคง	3(3-0-6)
ICT308	การตอบสนองระหว่างมนุษย์และคอมพิวเตอร์	2(1-3-3)
ICT309	การบริหารฐานข้อมูล	2(1-3-3)
ICT310	เทคโนโลยีในการประกันข้อมูลสารสนเทศและความมั่นคง	3(3-0-6)
ICT311	การบูรณาการการเขียนโปรแกรมและเทคโนโลยี	2(1-3-3)
ICT312	สถาปัตยกรรมและการบูรณาการ	3(3-0-6)

ICT314	ระบบและเทคโนโลยีเว็บ	2(1-3-3)
ICT315	ระบบปฏิบัติการเชิงพาณิชย์ระดับพื้นฐาน	2(1-3-3)
ICT316	เทคโนโลยีเครือข่ายคอมพิวเตอร์และระบบประมวลผลกลุ่มเมฆ	2(1-3-3)
ICT317	การออกแบบระบบเครือข่าย การติดตั้งและกรณีศึกษา	2(1-3-3)
ICT401	การบริหารและการบำรุงรักษาระบบ	3(3-0-6)
ICT498	เตรียมสหกิจศึกษาเทคโนโลยีสารสนเทศและการสื่อสาร	3(1-4-4)
ICT499	สหกิจศึกษาเทคโนโลยีสารสนเทศและการสื่อสาร	6(0-40-0)

หมายเหตุ : นักศึกษาที่ไม่สามารถเรียนรายวิชา ICT498 เตรียมสหกิจศึกษาเทคโนโลยีสารสนเทศและการสื่อสารและ ICT499 สหกิจศึกษาเทคโนโลยีสารสนเทศและการสื่อสาร ให้เลือกเรียนรายวิชาดังต่อไปนี้แทน โดยได้รับอนุมัติจากคณะ

รหัสวิชา	ชื่อวิชา	หน่วยกิต
.....	วิชาชีพเลือก 1 วิชา	3
ICT491	การเตรียมโครงงานเทคโนโลยีสารสนเทศ	3(0-9-3)
ICT492	โครงงานเทคโนโลยีสารสนเทศ	3(0-9-3)

2.3 วิชาชีพเลือก 12 หน่วยกิต

ให้นักศึกษาเลือกจากรายวิชาต่อไปนี้ ทั้งนี้ ต้องได้รับความเห็นชอบจากคณะ

กลุ่มความมั่นคงทางไซเบอร์

รหัสวิชา	ชื่อวิชา	หน่วยกิต
ICT429	ระบบปฏิบัติการเชิงพาณิชย์สำหรับการบริหารระบบและความปลอดภัย	3(2-3-5)
ICT439	ระบบปฏิบัติการเชิงพาณิชย์สำหรับการบริหารเครือข่ายคอมพิวเตอร์และความปลอดภัย	3(2-3-5)
ICT440	ระบบปฏิบัติการเชิงพาณิชย์สำหรับการบริหารความปลอดภัยระดับสากล	3(2-3-5)
ICT460	การวิเคราะห์และออกแบบระบบเทคโนโลยีสารสนเทศ	3(3-0-6)
ICT465	การบริหารความมั่นคงของสารสนเทศ	3(3-0-6)
ICT468	อาชญกรรมไซเบอร์	3(3-0-6)
ICT470	การเจาะระบบและทดสอบความมั่นคงปลอดภัยระดับสากล	3(2-3-5)
ICT476	หัวข้อพิเศษในด้านความมั่นคงทางไซเบอร์	3(3-0-6)
ICT480	การโปรแกรมบนเครือข่าย	3(3-0-6)
ICT483	การบริหารระบบเครือข่าย	3(3-0-6)

กลุ่มเทคโนโลยีดิจิทัล

รหัสวิชา	ชื่อวิชา	หน่วยกิต
ICT318	การให้บริการระบบคลาวด์เพื่องานธุรกิจ	3(2-3-5)
ICT319	การติดตั้งและการปรับแต่งระบบคลาวด์	3(2-3-5)
ICT477	เทคโนโลยีบล็อกเชน	3(2-3-5)

ICT478	การบริหารและบำรุงรักษาระบบคลาวด์	3(2-3-5)
ICT487	เทคโนโลยีไอโอที	3(2-3-5)
ICT494	การแก้ไขปัญหาระบบคลาวด์	3(2-3-5)
ICT495	หัวข้อพิเศษในด้านเทคโนโลยีสารสนเทศ 1	3(3-0-6)
ICT496	หัวข้อพิเศษในด้านเทคโนโลยีสารสนเทศ 2	3(3-0-6)

กลุ่มการพัฒนาโมบายแอพพลิเคชัน

รหัสวิชา	ชื่อวิชา	หน่วยกิต
ICT113	นวัตกรรมการพัฒนาโมบายแอพพลิเคชัน 1	3(2-3-5)
ICT201	นวัตกรรมการพัฒนาโมบายแอพพลิเคชัน 2	3(2-3-5)
ICT202	นวัตกรรมการพัฒนาเว็บเซอร์วิส	3(2-3-5)
ICT204	นวัตกรรมการเขียนชุดคำสั่งบนอุปกรณ์โมบาย 2	3(2-3-5)
ICT205	นวัตกรรมการออกแบบการต่อประสานของผู้ใช้สำหรับอุปกรณ์โมบาย	3(2-3-5)
ICT206	นวัตกรรมการพัฒนาเฟรมเวอร์คสำหรับการพัฒนาโมบายแอพพลิเคชัน	3(2-3-5)
ICT207	หัวข้อพิเศษในด้านการใช้นวัตกรรมพัฒนาโมบายแอพพลิเคชัน	3(2-3-5)

กลุ่มเทคโนโลยีมัลติมีเดีย

รหัสวิชา	ชื่อวิชา	หน่วยกิต
ICT208	การสร้างสื่อดิจิทัล	3(2-3-5)
ICT209	การสร้างภาพเคลื่อนไหว 2 มิติ บนคอมพิวเตอร์	3(2-3-5)
ICT210	การสร้างสื่อวีดิทัศน์และการผลิตเสียง	3(2-3-5)
ICT211	การสร้างภาพเคลื่อนไหว 3 มิติ เบื้องต้น	3(2-3-5)
ICT212	การสร้างภาพเคลื่อนไหว 3 มิติ ขั้นสูง	3(2-3-5)
ICT213	การพัฒนาสื่อการสอนมัลติมีเดีย	3(2-3-5)
ICT214	การสร้างสื่อสิ่งพิมพ์ดิจิทัล	3(2-3-5)
ICT215	การพัฒนาเกม	3(2-3-5)
ICT216	หัวข้อพิเศษด้านเทคโนโลยีมัลติมีเดีย 1	3(2-3-5)
ICT217	หัวข้อพิเศษด้านเทคโนโลยีมัลติมีเดีย 2	3(2-3-5)

กลุ่มการวิเคราะห์ข้อมูล

รหัสวิชา	ชื่อวิชา	หน่วยกิต
ICT416	การจัดการธุรกิจดิจิทัลสมัยใหม่	3(3-0-6)
ICT417	การวิเคราะห์ข้อมูลเชิงธุรกิจ	3(3-0-6)
ICT418	คลังข้อมูลและการทำเหมืองข้อมูลสำหรับธุรกิจ	3(2-3-5)
ICT419	ข่าวกรองธุรกิจ	3(3-0-6)
ICT420	การวิเคราะห์และการจินตทัศน์ข้อมูลขนาดใหญ่	3(3-0-6)
ICT423	การวิเคราะห์ข้อมูลทางธุรกิจเชิงทำนาย	3(2-3-5)
ICT424	การวิเคราะห์เนื้อหาสื่อสังคม	3(3-0-6)

ICT425	เครื่องมือและการเขียนโปรแกรมสำหรับการวิเคราะห์ข้อมูล	3(2-3-5)
ICT426	หัวข้อพิเศษในด้านการวิเคราะห์ข้อมูล	3(3-0-6)

กลุ่มวิชาอื่น ๆ

รหัสวิชา	ชื่อวิชา	หน่วยกิต
ICT290	การบูรณาการการเรียนกับการทำงาน 1	3(0-20-0)
ICT296	การบูรณาการการเรียนกับการทำงาน 2	3(0-20-0)
ICT297	การบูรณาการการเรียนกับการทำงาน 3	6(0-40-0)
ICT298	การบูรณาการการเรียนกับการทำงาน 4	6(0-40-0)

2.4 กลุ่มวิชาโท/วิชาเฉพาะ 15 หน่วยกิต

นักศึกษาเลือกเรียนรายวิชาจากวิชาโท/วิชาเฉพาะ หรือวิชาเอก/วิชาชีพ หรือวิชาแกน/วิชาชีพพื้นฐานของหลักสูตรที่เปิดสอนในระดับปริญญาตรีของมหาวิทยาลัยศรีปทุมทั้งนี้ต้องได้รับความเห็นชอบจากคณะ

3. หมวดวิชาเลือกเสรี 15 หน่วยกิต

นักศึกษาเลือกเรียนจากรายวิชา ที่เปิดสอนในระดับปริญญาตรีของมหาวิทยาลัยศรีปทุมทั้งหลักสูตรภาษาไทยและหลักสูตรนานาชาติ ทั้งนี้ต้องได้รับความเห็นชอบจากคณะ

วิชาโทสำหรับนักศึกษาหลักสูตรอื่น

ให้เลือกเรียนจากรายวิชาต่อไปนี้

กลุ่มวิชาเทคโนโลยีดิจิทัล

รหัสวิชา	ชื่อวิชา	หน่วยกิต
ICT326	การประยุกต์เทคโนโลยีปัญญาประดิษฐ์	3(3-0-6)
ICT456	การประยุกต์เทคโนโลยีบล็อคเชน	3(3-0-6)
ICT457	การประยุกต์เทคโนโลยีคลาวด์	3(3-0-6)
ICT458	การประยุกต์เทคโนโลยีบิ๊กดาต้า	3(3-0-6)
ICT459	การประยุกต์เทคโนโลยีไอโอที	3(3-0-6)

กลุ่มวิชานวัตกรรมเทคโนโลยี

รหัสวิชา	ชื่อวิชา	หน่วยกิต
ICT320	กระบวนการคิดเชิงสร้างสรรค์	3(3-0-6)
ICT321	พาณิชยกรรมเทคโนโลยี	3(3-0-6)
ICT322	การวางแผนและพัฒนาผลิตภัณฑ์	3(3-0-6)
ICT323	การเป็นผู้ประกอบการและสร้างธุรกิจใหม่	3(3-0-6)
ICT324	หัวข้อพิเศษในด้านนวัตกรรม	3(3-0-6)
ICT325	การจัดการนวัตกรรมในองค์กร	3(3-0-6)

สาขาวิชาวิศวกรรมคอมพิวเตอร์

ศึกษาพื้นฐานทางวิศวกรรมคอมพิวเตอร์ และวิทยาการคอมพิวเตอร์ของระบบคอมพิวเตอร์ โดยเน้นการออกแบบระบบคอมพิวเตอร์ทั้งส่วนอุปกรณ์ (Hardware) และส่วนชุดคำสั่ง (Software) ที่ใช้ในกิจการประมวลข้อมูลสารสนเทศต่าง ๆ ผู้สำเร็จการศึกษาจากสาขาวิชานี้สามารถทำงานเป็นนักออกแบบระบบคอมพิวเตอร์ เป็นวิศวกรส่วนชุดคำสั่งที่สามารถพัฒนาชุดคำสั่งระบบและชุดคำสั่งประยุกต์ใช้งานและเป็นฝ่ายสนับสนุนเทคนิคแก่องค์กรที่นำคอมพิวเตอร์มาช่วยในการปฏิบัติงาน

จุดเด่น

หลักสูตรวิศวกรรมคอมพิวเตอร์ ศึกษาพื้นฐานวิศวกรรมศาสตร์ และวิทยาการคอมพิวเตอร์ ของระบบคอมพิวเตอร์ โดยเทคโนโลยีทางวิศวกรรมคอมพิวเตอร์ ระบบสมองกลฝังตัวและ Interner of Things ครอบคลุมเนื้อหาทั้งส่วนฮาร์ดแวร์ (Hardware) ส่วนชุดคำสั่งของคอมพิวเตอร์ (Sotfware) การเชื่อมต่อข้อมูลแบบโครงข่าย (Connectectivity) การนำข้อมูลมาวิเคราะห์ (Data Analyitics) และการทำให้ระบบมีความเป็นอัจฉริยะ (Intelligent) ประกอบด้วยการออกแบบการวิเคราะห์และการนำระบบคอมพิวเตอร์ไปใช้งานให้เกิดผล โดยเน้นอยู่ที่การศึกษาถึงระบบสมองกลฝังตัวและ Interner of Things

โอกาสความก้าวหน้าในอาชีพการงาน

- วิศวกรคอมพิวเตอร์
- วิศวกรระบบสมองกลฝังตัว และ Internet of Things
- วิศวกรวางระบบคอมพิวเตอร์และดูแลเครือข่ายระบบคอมพิวเตอร์
- นักพัฒนาโปรแกรมคอมพิวเตอร์
- นักจัดการด้านเทคโนโลยีสารสนเทศขององค์กรต่าง ๆ ฯลฯ

โครงสร้างหลักสูตร 4 ปี

จำนวนหน่วยกิต ตลอดหลักสูตร	**135**	**หน่วยกิต**
1. หมวดวิชาศึกษาทั่วไป	**30**	**หน่วยกิต**
2. หมวดวิชาเฉพาะ	**99**	**หน่วยกิต**
2.1 วิชาพื้นฐานวิชาชีพ	30	หน่วยกิต
2.2 กลุ่มวิชาเทคโนโลยีเพื่องานประยุกต์	3	หน่วยกิต
2.3 กลุ่มวิชาเทคโนโลยีและวิธีการทางซอฟต์แวร์	12	หน่วยกิต
2.4 กลุ่มวิชาโครงสร้างพื้นฐานของระบบ	12	หน่วยกิต
2.5 กลุ่มวิชาฮาร์ดแวร์และสถาปัตยกรรมคอมพิวเตอร์	12	หน่วยกิต
2.6 วิชาเลือก	15	หน่วยกิต
2.7 วิชาโท/วิชาเฉพาะ	15	หน่วยกิต
3. หมวดวิชาเลือกเสรี	**6**	**หน่วยกิต**

1. หมวดวิชาศึกษาทั่วไป **30 หน่วยกิต**

เลือกรายละเอียดวิชาที่กำหนดในหมวดวิชาศึกษาทั่วไป มหาวิทยาลัยศรีปทุมหรือโดยได้รับความเห็นชอบจากคณะ

2. หมวดวิชาเฉพาะ **99 หน่วยกิต**

2.1 วิชาพื้นฐานวิชาชีพ **30 หน่วยกิต**

รหัสวิชา	ชื่อวิชา	หน่วยกิต
CSC199	เปิดโลกทัศน์สู่เส้นทางอาชีพทางด้านเทคโนโลยีสารสนเทศ	1(0-2-1)
CPE100	เทคโนโลยีระบบสมองกลฝังตัวเบื้องต้น	3(3-0-6)
CPE103	พื้นฐานการเขียนโปรแกรม	3(2-3-5)
CPE113	โครงสร้างข้อมูลการออกแบบขั้นตอนวิธี	3(2-3-5)
CPE121	การเขียนโปรแกรมเชิงวัตถุ	2(1-2-3)
CPE122	โปรแกรมประยุกต์สำหรับวิศวกรรม	2(1-2-3)
MAT115	แคลคูลัสสำหรับวิศวกร 1	3(3-0-6)
MAT116	แคลคูลัสสำหรับวิศวกร 2	3(3-0-6)
MAT231	คณิตศาสตร์ไม่ต่อเนื่อง	3(3-0-6)
MAT320	ความน่าจะเป็นและสถิติ	3(3-0-6)
PHY111	ฟิสิกส์1	3(3-0-6)
PHY121	ปฏิบัติการฟิสิกส์1	1(0-3-1)

2.2 กลุ่มวิชาเทคโนโลยีเพื่องานประยุกต์ **3 หน่วยกิต**

รหัสวิชา	ชื่อวิชา	หน่วยกิต
CPE498	เตรียมสหกิจศึกษาวิศวกรรมคอมพิวเตอร์	3(1-4-4)

2.3 กลุ่มวิชาเทคโนโลยีและวิธีการทางซอฟต์แวร์ **12 หน่วยกิต**

รหัสวิชา	ชื่อวิชา	หน่วยกิต
CPE302	วิศวกรรมซอฟต์แวร์	3(2-3-5)
CPE305	ระบบฐานข้อมูล	3(2-3-5)
CPE345	ระบบสมองกลฝังตัว 1	3(2-3-5)
CPE408	การวิเคราะห์ข้อมูลขนาดใหญ่และปัญญาประดิษฐ์	3(2-3-5)

2.4 กลุ่มวิชาโครงสร้างพื้นฐานของระบบ **12 หน่วยกิต**

รหัสวิชา	ชื่อวิชา	หน่วยกิต
CPE406	ระบบปฏิบัติการ	3(2-3-5)
CPE407	เครือข่ายสื่อสารคอมพิวเตอร์	3(2-3-5)
CPE499	สหกิจศึกษาวิศวกรรมคอมพิวเตอร์	6(0-40-0)

2.5 กลุ่มวิชาฮาร์ดแวร์และสถาปัตยกรรมคอมพิวเตอร์ 12 หน่วยกิต

รหัสวิชา	ชื่อวิชา	หน่วยกิต
CPE212	การวิเคราะห์วงจรไฟฟ้าสำหรับวิศวกรรมคอมพิวเตอร์	3(3-0-6)
CPE213	อิเล็กทรอนิกส์สำหรับวิศวกรรมคอมพิวเตอร์	3(3-0-6)
CPE214	โครงสร้างสถาปัตยกรรมคอมพิวเตอร์	3(2-3-5)
CPE243	การออกแบบระบบดิจิทัล	3(2-3-5)

หมายเหตุ : นักศึกษาที่ไม่สามารถเรียนรายวิชา CPE498 เตรียมสหกิจศึกษาวิศวกรรมคอมพิวเตอร์ และ CPE499 สหกิจศึกษาวิศวกรรมคอมพิวเตอร์ได้ ให้เลือกเรียนรายวิชาดังต่อไปนี้แทน โดยได้รับอนุมัติจากคณะ

รหัสวิชา	ชื่อวิชา	หน่วยกิต
.....	วิชาชีพเลือก 1 วิชา	3
CPE491	การเตรียมโครงงานวิศวกรรมคอมพิวเตอร์	3(0-9-3)
CPE492	โครงงานวิศวกรรมคอมพิวเตอร์	3(0-9-3)

2.6 วิชาชีพเลือก 15 หน่วยกิต

นักศึกษาเลือกจากรายวิชาต่อไปนี้จำนวนไม่น้อยกว่า 15 หน่วยกิต โดยได้รับความเห็นชอบจากคณะ

กลุ่มฮาร์ดแวร์

รหัสวิชา	ชื่อวิชา	หน่วยกิต
CPE346	ระบบสมองกลฝังตัว 2	3(2-3-5)
CPE464	การออกแบบและพัฒนาวงจรวีแอลเอสไอ 1	3(2-3-5)
CPE465	การออกแบบและพัฒนาวงจรวีแอลเอสไอ 2	3(2-3-5)
CPE466	การพัฒนาอุปกรณ์	3(2-3-5)
CPE467	การออกแบบระบบในชิพ	3(2-3-5)
CPE468	การสื่อสารในระบบสมองกลฝังตัว	3(2-3-5)

กลุ่มประมวลภาพและระบบปฏิบัติการ

รหัสวิชา	ชื่อวิชา	หน่วยกิต
CPE421	คอมพิวเตอร์กราฟิกส์ประยุกต์	3(2-3-5)
CPE422	การประมวลภาพแบบดิจิทัล	3(2-3-5)
CPE447	ระบบการรับภาพด้วยเครื่อง	3(2-3-5)
CPE405	ระบบปฏิบัติการสำหรับสมองกลฝังตัว	3(2-3-5)
CPE416	สถาปัตยกรรมคอมพิวเตอร์และระบบปฏิบัติการระดับสูง	3(3-0-6)

กลุ่มเทคโนโลยีคอมพิวเตอร์และเครือข่าย

รหัสวิชา	ชื่อวิชา	หน่วยกิต
CPE417	สถาปัตยกรรมระบบคลาวด์	3(3-0-6)
CPE461	การประเมินสมรรถนะของระบบคอมพิวเตอร์	3(3-0-6)
CPE472	คอมพิวเตอร์ศาสตร์ประเภททนต่อความผิดพร่อง	3(3-0-6)
CPE486	การออกแบบระบบเครือข่ายการติดตั้งและกรณีศึกษา 1	3(2-3-5)
CPE487	การออกแบบระบบเครือข่ายการติดตั้งและกรณีศึกษา 2	3(2-3-5)
CPE489	การออกแบบระบบเครือข่ายการติดตั้งและกรณีศึกษา 3	3(2-3-5)

กลุ่มการเขียนโปรแกรมและหัวข้อพิเศษในด้านคอมพิวเตอร์ศาสตร์

รหัสวิชา	ชื่อวิชา	หน่วยกิต
CPE451	โปรแกรมประยุกต์ 1	3(2-3-5)
CPE452	โปรแกรมประยุกต์ 2	3(2-3-5)
CPE453	โปรแกรมประยุกต์ 3	3(2-3-5)
CPE495	หัวข้อพิเศษในด้านวิศวกรรมคอมพิวเตอร์ 1	3(3-0-6)
CPE496	หัวข้อพิเศษในด้านวิศวกรรมคอมพิวเตอร์2	3(3-0-6)

กลุ่มระบบหุ่นยนต์และการควบคุมอัตโนมัติ

รหัสวิชา	ชื่อวิชา	หน่วยกิต
EEG360	การออกแบบระบบหุ่นยนต์	3(3-0-6)
EEG361	อินเตอร์เฟสและการสื่อสารคอมพิวเตอร์	3(3-0-6)
EEG362	ระบบควบคุมหุ่นยนต์	3(3-0-6)
EEG462	วิทยาการหุ่นยนต์ในภาคอุตสาหกรรม	3(3-0-6)
EEG465	อัลกอริทึมของหุ่นยนต์	3(3-0-6)

กลุ่มรถไฟฟ้า(Electric Vehicle)

รหัสวิชา	ชื่อวิชา	หน่วยกิต
AEG304	เทคโนโลยียานยนต์ไฟฟ้า	3(2-3-5)
AEG305	เทคโนโลยีบริการยานยนต์	3(2-3-5)
AEG362	ระบบรองรับน้ำหนักและส่งกำลัง	3(2-3-5)
AEG365	ไฟฟ้าและอิเล็กทรอนิกส์ยานยนต์	3(2-3-5)
AEG452	หน่วยควบคุมอิเล็กทรอนิกส์ของยานยนต์	3(2-3-5)
AEG461	เทคโนโลยียานยนต์ดิจิตอล	3(3-0-6)

กลุ่มวิชาอื่น ๆ

รหัสวิชา	ชื่อวิชา	หน่วยกิต
CPE290	การบูรณาการการเรียนกับการทำงาน 1	3(0-20-0)
CPE296	การบูรณาการการเรียนกับการทำงาน 2	3(0-20-0)
CPE297	การบูรณาการการเรียนกับการทำงาน 3	6(0-40-0)
CPE298	การบูรณาการการเรียนกับการทำงาน 4	6(0-40-0)

2.7 วิชาโท/วิชาเฉพาะ **15**
หน่วยกิต

นักศึกษาเลือกเรียนรายวิชาจากกลุ่มวิชาโท/วิชาเฉพาะ หรือวิชาเอก/วิชาชีพ หรือวิชาแกน/วิชาชีพพื้นฐาน ของหลักสูตร ที่เปิดสอนในระดับปริญญาตรีของมหาวิทยาลัยศรีปทุม ทั้งนี้ต้องได้รับความเห็นชอบจากคณะ

3. หมวดวิชาเลือกเสรี **6**
หน่วยกิต

นักศึกษาเลือกจากรายวิชา ที่เปิดสอนในระดับปริญญาตรีของมหาวิทยาลัยศรีปทุมทั้งหลักสูตรภาษาไทยและหลักสูตรนานาชาติ ทั้งนี้ต้องได้รับความเห็นชอบจากคณะ

สาขาวิชาวิทยาการคอมพิวเตอร์และนวัตกรรมการพัฒนาซอฟต์แวร์

หลักสูตรวิทยาศาสตรบัณฑิต สาขาวิชาวิทยาการคอมพิวเตอร์และนวัตกรรมการพัฒนาซอฟต์แวร์ เน้นศึกษากระบวนการคิดอย่างเป็นระบบ อย่างมีเหตุผล โดยใช้หลักการ ทฤษฎีของวิทยาการคอมพิวเตอร์มาประยุกต์กับกระบวน การพัฒนาซอฟต์แวร์แบบ Full Stack ตลอดจนการควบคุมการดำเนินงานของคอมพิวเตอร์ให้สามารถทำงานได้อย่างมีประสิทธิภาพ

จุดเด่น

หลักสูตรประกอบด้วยวิชาแกนทางด้านวิทยาการคอมพิวเตอร์ คือ ขั้นตอนวิธีและโครงสร้างข้อมูล สถาปัตยกรรมคอมพิวเตอร์ ปัญญาประดิษฐ์ ระบบปฏิบัติการ การคำนวณโดยใช้ตัวเลขและสัญลักษณ์ ฐานข้อมูล ภาษาโปรแกรม และวิศวกรรมส่วนชุดคำสั่ง วิชาพื้นฐานทางคณิตศาสตร์ คือ คณิตศาสตร์สำหรับคอมพิวเตอร์ สถิติและความน่าจะเป็น นอกจากนี้ยังมีวิชาภาษาและการสื่อสาร มนุษยศาสตร์ และสังคมศาสตร์ อีกจำนวนหนึ่ง เพื่อเพิ่มความเข้าใจสภาพสังคมและสภาวะแวดล้อมในการประกอบอาชีพ

โอกาสความก้าวหน้าในอาชีพการงาน

- นักพัฒนาซอฟต์แวร์
- นักวิเคราะห์และออกแบบระบบงานซอฟต์แวร์
- นักวิเคราะห์ข้อมูล
- นักวิทยาศาสตร์ข้อมูล
- โปรแกรมเมอร์
- นักเทคโนโลยีสารสนเทศ
- นักวิชาการเทคโนโลยีสารสนเทศ

โครงสร้างหลักสูตร 4 ปี

จำนวนหน่วยกิต ตลอดหลักสูตร	**133**	**หน่วยกิต**
1. หมวดวิชาศึกษาทั่วไป	**30**	**หน่วยกิต**
2. หมวดวิชาเฉพาะ	**88**	**หน่วยกิต**
2.1 กลุ่มวิชาพื้นฐานวิชาชีพ	**12**	**หน่วยกิต**
2.2 กลุ่มวิชาชีพบังคับ	**46**	**หน่วยกิต**
2.2.1 กลุ่มประเด็นด้านองค์การ และระบบสารสนเทศ	3	หน่วยกิต
2.2.2 กลุ่มเทคโนโลยีเพื่องานประยุกต์	10	หน่วยกิต
2.2.3 กลุ่มเทคโนโลยีและวิธีการซอฟต์แวร์	15	หน่วยกิต
2.2.4 กลุ่มโครงสร้างพื้นฐานระบบ	15	หน่วยกิต
2.2.5 กลุ่มฮาร์ดแวร์และสถาปัตยกรรมคอมพิวเตอร์	3	หน่วยกิต
2.3 กลุ่มวิชาชีพเลือก	**30**	**หน่วยกิต**
3. หมวดวิชาเลือกเสรี	**6**	**หน่วยกิต**

รายวิชา

1. หมวดวิชาศึกษาทั่วไป **30 หน่วยกิต**

เลือกจากรายวิชาที่กำหนดในหมวดวิชาศึกษาทั่วไป มหาวิทยาลัยศรีปทุม โดยได้รับความเห็นชอบจากคณะ

2. หมวดวิชาเฉพาะด้าน **88 หน่วยกิต**

2.1 กลุ่มวิชาพื้นฐานวิชาชีพ **12 หน่วยกิต**

รหัสวิชา	ชื่อวิชา	หน่วยกิต
CSI101	การโปรแกรมดิจิทัล	3(2-3-5)
CSI102	คณิตศาสตร์สำหรับการใช้คอมพิวเตอร์	3(3-0-6)
CSI103	คณิตศาสตร์เพื่อการคิดวิเคราะห์	3(3-0-6)
CSI104	สถิติและความน่าจะเป็นสำหรับการใช้คอมพิวเตอร์	3(3-0-6)

2.2 กลุ่มวิชาชีพบังคับ **46** หน่วยกิต

รหัสวิชา	ชื่อวิชา	หน่วยกิต
CSI105	ขั้นตอนวิธีและการแก้ปัญหาปัญญาประดิษฐ์	3(2-3-5)
CSI106	กระบวนการคิดเชิงออกแบบเพื่อนวัตกรรม	3(3-0-6)
CSI199	เปิดโลกทัศน์สู่เส้นทางอาชีพทางด้านวิทยาการคอมพิวเตอร์และนวัตกรรมการพัฒนาซอฟต์แวร์	1(0-2-1)
CSI201	วิเคราะห์ความต้องการทางธุรกิจเพื่อการพัฒนาซอฟต์แวร์	3(3-0-6)
CSI202	วิเคราะห์และออกแบบระบบงานธุรกิจดิจิทัล	3(2-3-5)
CSI203	สถาปัตยกรรมดิจิทัลและระบบปฏิบัติการ	3(2-3-5)
CSI204	ดิจิทัลแพลตฟอร์มสำหรับพัฒนาซอฟต์แวร์	3(2-3-5)
CSI205	การพัฒนาโปรแกรมส่วนหน้า	6(4-6-10)
CSI206	ฐานข้อมูลและการจัดการข้อมูลขนาดใหญ่	3(2-3-5)
CSI207	เทคโนโลยีปัญญาประดิษฐ์	3(2-3-5)
CSI208	การออกแบบประสบการณ์ผู้ใช้และการเชื่อมต่อประสานผู้ใช้	3(2-3-5)
CSI301	การพัฒนา Smart Contract	3(2-3-5)
CSI498	เตรียมสหกิจศึกษาวิทยาการคอมพิวเตอร์และนวัตกรรมการพัฒนาซอฟต์แวร์	3(1-4-4)
CSI499	สหกิจศึกษาวิทยาการคอมพิวเตอร์และนวัตกรรมการพัฒนาซอฟต์แวร์	6(0-40-0)

หมายเหตุ : นักศึกษาที่ไม่สามารถเรียนรายวิชา CSI498 เตรียมสหกิจศึกษาวิทยาการคอมพิวเตอร์และนวัตกรรมการพัฒนาซอฟต์แวร์และ CSI499 สหกิจศึกษาวิทยาการคอมพิวเตอร์และนวัตกรรมการพัฒนาซอฟต์แวร์ ให้สามารถเรียนรายวิชาชีพเลือก 1 วิชา และรายวิชาดังต่อไปนี้โดยได้รับความเห็นชอบจากคณะ

รหัสวิชา	ชื่อวิชา	หน่วยกิต
.....	วิชาชีพเลือก 1 วิชา	3
CSI491	โครงงานพัฒนาซอฟต์แวร์แบบ Full Stack 1	3(0-9-3)
CSI492	โครงงานพัฒนาซอฟต์แวร์แบบ Full Stack 2	3(0-9-3)

2.3 กลุ่มวิชาชีพเลือก 30 หน่วยกิต

ให้นักศึกษาเลือกกลุ่มวิชาซอฟต์แวร์แบบ Full Stack จำนวน 15 หน่วยกิต และเลือกเรียนในกลุ่มวิชาอื่นอีก 1 กลุ่มจำนวน 15 หน่วยกิต จากกลุ่มวิชาต่อไปนี้

กลุ่ม 1 กลุ่มวิชาซอฟต์แวร์แบบ Full Stack (Software Full Stack)

รหัสวิชา	ชื่อวิชา	หน่วยกิต
CSI400	เว็บเซอร์วิส	3(2-3-5)
CSI401	การพัฒนาโปรแกรมส่วนหลัง	6(4-6-10)
CSI402	การเชื่อมต่อโปรแกรมส่วนหน้ากับโปรแกรมส่วนหลัง	3(2-3-5)
CSI403	การพัฒนาโปรแกรมแบบ Full Stack	3(2-3-5)

กลุ่ม 2 กลุ่มวิชาวิทยาการข้อมูล (Data Science)

รหัสวิชา	ชื่อวิชา	หน่วยกิต
CSI410	วิทยาการข้อมูล	3(2-3-5)
CSI411	การเรียนรู้ของเครื่องจักร	3(2-3-5)
CSI412	การรวบรวม การเตรียม และการทำความสะอาดข้อมูล	3(2-3-5)
CSI413	การวิเคราะห์ข้อมูลและการพัฒนาแบบจำลองธุรกิจ	3(2-3-5)
CSI414	ดาต้าวิชวลไลเซชัน	3(2-3-5)

กลุ่ม 3 กลุ่มวิชาโมบายแอปพลิเคชัน (Mobile Application)

รหัสวิชา	ชื่อวิชา	หน่วยกิต
CSI420	การเขียนชุดคำสั่งบนอุปกรณ์โมบาย 1	3(2-3-5)
CSI421	การเขียนชุดคำสั่งบนอุปกรณ์โมบาย 2	3(2-3-5)
CSI422	ดิจิทัลแพลตฟอร์มสำหรับการพัฒนาโมบายแอปพลิเคชัน	3(2-3-5)
CSI423	การพัฒนาโมบายแอปพลิเคชัน 1	3(2-3-5)
CSI424	การพัฒนาโมบายแอปพลิเคชัน 2	3(3-0-6)

กลุ่ม 4 กลุ่มวิชาอินเทอร์เน็ตของสรรพสิ่ง (Internet of Things)

รหัสวิชา	ชื่อวิชา	หน่วยกิต
CPE100	เทคโนโลยีระบบสมองกลฝังตัวเบื้องต้น	3(3-0-6)
CPE345	ระบบสมองกลฝังตัว 1	3(2-3-5)
CPE346	ระบบสมองกลฝังตัว 2	3(2-3-5)
CPE451	โปรแกรมประยุกต์ 1	3(2-3-5)
CPE407	เครือข่ายสื่อสารคอมพิวเตอร์	3(2-3-5)

กลุ่ม 5 กลุ่มวิชาฝึกประสบการณ์วิชาชีพ

รหัสวิชา	ชื่อวิชา	หน่วยกิต
CSI290	การบูรณาการการเรียนกับการทำงาน 1	3(0-20-0)
CSI296	การบูรณาการการเรียนกับการทำงาน 2	3(0-20-0)
CSI297	การบูรณาการการเรียนกับการทำงาน 3	6(0-40-0)
CSI298	การบูรณาการการเรียนกับการทำงาน 4	6(0-40-0)

3. หมวดวิชาเลือกเสรี **15 หน่วยกิต**

นักศึกษาเลือกเรียนจากรายวิชา ที่เปิดสอนในระดับปริญญาตรีของมหาวิทยาลัยศรีปทุม ทั้งหลักสูตรภาษาไทยและหลักสูตรนานาชาติ ทั้งนี้ต้องได้รับความเห็นชอบจากคณะ



SōA
School of Architecture
SRIPATUM
Since 1993

SCHOOL OF DESIGN AND ARCHITECTURE

คณะการออกแบบและสถาปัตยกรรมศาสตร์

www.spu.ac.th/fac/architecture



อาจารย์ธีรบูลย์ พิศาลอภิพงศ์

คณบดี

- M.Arch, Honors (Architecture)
  (Awarded in Deserving Recognition of Exemplary Academic and Creative Achievement Amid the Master of Architecture Candidates) University of Florida, U.S.A.
- สถ.บ. (สถาปัตยกรรมศาสตร์) เกียรตินิยมอันดับ 2 มหาวิทยาลัยศิลปากร

e-mail : teeraboon.pi@spu.ac.th



ผู้ช่วยศาสตราจารย์ ดร.ณัฐวุฒิ อัศวโกวิทวงศ์

ผู้ช่วยคณบดีฝ่ายวิชาการ และผู้อำนวยการศูนย์วิจัยบูรณาการภาพพื้นที่และสังคม

- Dr.rer.pol. (Planning), University of Kassel, Germany
- M.Sc. (Urban Environmental Management), Asian Institute of Technology, Thailand
- สถ.บ. (สถาปัตยกรรมศาสตร์) สถาบันเทคโนโลยีพระจอมเกล้าเจ้าคุณทหารลาดกระบัง

e-mail : nattawut.us@spu.ac.th



ผู้ช่วยศาสตราจารย์อานนท์ พรหมศิริ

ผู้ช่วยคณบดีฝ่ายกิจการนักศึกษา

- ศ.ม. (การออกแบบภายใน) มหาวิทยาลัยศิลปากร
- สถ.บ. (สถาปัตยกรรม) มหาวิทยาลัยศรีปทุม

e-mail : arnon.pr@spu.ac.th



ดร.ณัฐฐา สววิบูลย์

หัวหน้าสาขาวิชาการออกแบบภายใน

- สถ.ด. (สหวิทยาการการวิจัยเพื่อการออกแบบ)
  สถาบันเทคโนโลยีพระจอมเกล้าเจ้าคุณทหารลาดกระบัง
  Occasional research student Environmental Psychology research group University of Surrey, UK
- สถ.ม. (สถาปัตยกรรมภายใน) สถาบันเทคโนโลยีพระจอมเกล้าเจ้าคุณทหารลาดกระบัง
- บธ.บ. (การจัดการงานก่อสร้าง) มหาวิทยาลัยสุโขทัยธรรมาธิราช
- สถ.บ. (สถาปัตยกรรมภายใน) เกียรตินิยมอันดับ 2
  สถาบันเทคโนโลยีพระจอมเกล้าเจ้าคุณทหารลาดกระบัง

e-mail : nattha.sa@spu.ac.th



ผู้ช่วยศาสตราจารย์กนกวรรณ อุสันโน
หัวหน้าสาขาวิชาสถาปัตยกรรม
- สถ.ม. (สถาปัตยกรรม,เทคโนโลยีอาคาร) จุฬาลงกรณ์มหาวิทยาลัย
- สถ.บ. (สถาปัตยกรรม)สถาบันเทคโนโลยีพระจอมเกล้าเจ้าคุณทหาร ลาดกระบัง

e-mail : kanokwan.us@spu.ac.th



นางสาวกรวรรณ หวานฉ่ำ
ผู้จัดการสำนักงานเลขานุการคณะ
- บธ.ม.(ธุรกิจการกีฬาและการบันเทิง) เกียรตินิยมอันดับ 2 มหาวิทยาลัยศรีปทุม
- บธ.บ.(การจัดการทรัพยากรมนุษย์) มหาวิทยาลัยศรีปทุม

e-mail : korawan.va@spu.ac.th

คณะการออกแบบและสถาปัตยกรรมศาสตร์

หลักสูตรที่เปิดสอน

หลักสูตรสถาปัตยกรรมศาสตรบัณฑิต (สถ.บ.)

Bachelor of Architecture (B.Arch.)

- **สาขาวิชาสถาปัตยกรรม**
  (Architecture)

หลักสูตรศิลปกรรมศาสตรบัณฑิต (ศป.บ.)

Bachelor of Fine and Applied Arts (B.F.A.)

- **สาขาวิชาการออกแบบภายใน**
  (Interior Design)

คณะสถาปัตยกรรมศาสตร์ มหาวิทยาลัยศรีปทุม จัดตั้งเมื่อ พ.ศ. 2536 ด้วยเหตุผล 2 ประการ

1. เจตนารมณ์เดิมของท่าน ดร.สุข พุคยาภรณ์ ผู้ก่อตั้งมหาวิทยาลัย ในอดีตท่านได้ดำเนินธุรกิจในสายงานการก่อสร้างและสถาปัตยกรรม เมื่อก่อตั้งมหาวิทยาลัยศรีปทุม จึงมีความตั้งใจที่จะจัดตั้งคณะสถาปัตยกรรมศาสตร์ขึ้น กระทั่งในปีพุทธศักราช 2536 อธิการบดี ดร.รัชนีพร พุคยาภรณ์ พุกกะมาน ได้มอบหมายให้ที่ปรึกษาอธิการบดี พลเอกเสรี พุกกะมาน และอาจารย์นที บุญดีพลี ร่วมกันร่างหลักสูตร และเปิดการเรียนการสอนสาขาวิชาสถาปัตยกรรม โดยได้เรียนเชิญศาสตราจารย์ พลเรือตรี สมภพ ภิรมย์ อดีตอธิบดีกรมศิลปากร อดีตคณบดีคณะสถาปัตยกรรมศาสตร์ มหาวิทยาลัยศิลปากร ศิลปินแห่งชาติและราชบัณฑิต เพื่อดำรงตำแหน่งคณบดีท่านแรกของคณะสถาปัตยกรรมศาสตร์ มหาวิทยาลัยศรีปทุม

2. เพื่อตอบสนองความต้องการกำลังคนของ สังคมและประเทศชาติในด้านการผลิตบัณฑิตเข้าสู่วิชาชีพสถาปัตยกรรม

คณะฯเปิดดำเนินการเรียนการสอนในหลักสูตรสถาปัตยกรรมศาสตรบัณฑิต สาขาวิชาสถาปัตยกรรม ตั้งแต่ปีพุทธศักราช 2536 โดยได้รับการอนุมัติให้เปิดดำเนินการเรียนการสอนได้ในวันที่ 26 พฤศจิกายน 2536 และได้รับการรับรองหลักสูตร เมื่อวันที่ 1 มิถุนายน 2540 จากทบวงมหาวิทยาลัย (ในขณะนั้น) และคณะกรรมการควบคุมวิชาชีพรับรองหลักสูตร เมื่อวันที่ 25 กันยายน 2541 ต่อมาในปีการศึกษา 2547 ได้เปิดหลักสูตรศิลปกรรมศาสตรบัณฑิต 2 สาขาวิชาคือ สาขาวิชาดิจิทัลอาร์ต และสาขาวิชาการออกแบบภายใน ซึ่งทั้ง 2 สาขาวิชา ได้รับรองหลักสูตรจากสำนักงานคณะกรรมการการอุดมศึกษาเอกชน ตั้งแต่ภาคการศึกษาที่ 1 ปีการศึกษา 2547 เป็นต้นไป (ซึ่งต่อมาสาขาดิจิทัลอาร์ต แยกไปจัดตั้งคณะดิจิทัลมีเดีย ในปี 2551)

ปีการศึกษา 2548 คณะสถาปัตยกรรมศาสตร์ ได้จัดทำหลักสูตรวิทยาศาสตรมหาบัณฑิต สาขาวิชาการบริหารทรัพยากรอาคาร (Facility Management) โดยเปิดรับนักศึกษารุ่นแรกในปีการศึกษา 2549 และเปิดสาขาการบริหารงานก่อสร้าง (Construction Management) ในปีการศึกษา 2551

ปีการศึกษา 2560 คณะสถาปัตยกรรมศาสตร์ ได้จัดทำหลักสูตรศิลปกรรมศาสตรบัณฑิต สาขาวิชาการสื่อสารสถาปัตยกรรม (Architectural Communication)

ปีการศึกษา 2565 คณะสถาปัตยกรรมศาสตร์ ได้จัดทำหลักสูตรศิลปศาสตรบัณฑิต สาขาวิชาการออกแบบนิทรรศการ และการจัดการอีเว้นท์สร้างสรรค์ (Exhibition Design and Creative Event Management)

ปีการศึกษา 2565 จากความจำเป็นและความต้องการด้านการออกแบบที่ปัจจุบันได้กลายเป็นส่วนหนึ่งของปัจจัยพื้นฐานการพัฒนาเศรษฐกิจสร้างสรรค์การพัฒนากลยุทธ์ด้านธุรกิจและนวัตกรรม เพื่อสร้างสินค้า กระบวนการ การบริการ และแบบจำลองทางธุรกิจใหม่ ๆ ส่งผลให้ความต้องการขององค์ความรู้ด้านการออกแบบเฉพาะศาสตร์ทางสถาปัตยกรรม และการออกแบบกายภาพโดยลำพังไม่เพียงพอต่อการตอบสนองความต้องการของนิเวศอุตสาหกรรม ที่ต้องการและรับรู้ความสำคัญของการออกแบบหลายแขนง คณะจึงเห็นควรให้ปรับเปลี่ยนชื่อคณะจาก คณะสถาปัตยกรรมศาสตร์ (School of Architecture) เป็น คณะการออกแบบและสถาปัตยกรรมศาสตร์ (School of Design and Architecture) โดยผ่านความเห็นชอบจากสภามหาวิทยาลัยศรีปทุม เมื่อวันที่ 13 กันยายน 2565 และอนุมัติให้เปลี่ยนชื่อ โดยประกาศ ณ วันที่ 20 ตุลาคม 2565

เพื่อสร้างศาสตร์ใหม่ และองค์ความรู้ที่สอดคล้องกับสภาพการณ์ในปัจจุบัน ความต้องการของนิเวศอุตสาหกรรม เป็นไปตามเจตนารมณ์ของการเปลี่ยนชื่อของคณะฯ

ในปีการศึกษา 2566 คณะการออกแบบและสถาปัตยกรรมศาสตร์ ได้จัดทำหลักสูตรออกแบบบัณฑิต สาขาวิชานวัตกรรมการออกแบบ (Design Innovation) และจัดทำหลักสูตรปริญญาโท ร่วมกับ บัณฑิตวิทยาลัย สาขาวิชาการจัดการอาคาร (Facility Management) โดยเปิดรับนักศึกษารุ่นแรกในปีการศึกษา 2566

ปัจจุบันคณะฯ มีการจัดการเรียนการสอนในระดับปริญญาตรี 3 หลักสูตร และปริญญาโท 1 หลักสูตร ร่วมกับ บัณฑิตวิทยาลัย คือ

1. หลักสูตรสถาปัตยกรรมศาสตรบัณฑิต สาขาวิชาสถาปัตยกรรม
2. หลักสูตรศิลปกรรมศาสตรบัณฑิต สาขาวิชาการออกแบบภายใน
3. หลักสูตรออกแบบบัณฑิต สาขาวิชานวัตกรรมการออกแบบ
4. หลักสูตรบริหารธุรกิจมหาบัณฑิต กลุ่มวิชาการจัดการอาคาร

โดยได้รับการรับรองหลักสูตรวิชาชีพ ในลำดับที่ 1 และ 2 ทั้ง 2 หลักสูตร เมื่อวันที่ 10 สิงหาคม 2560 และ วันที่ 22 มิถุนายน 2560 ตามลำดับ คณะฯ มีโครงสร้างการบริหารจัดการ โดยคณบดี ผู้ช่วยคณบดีฝ่ายวิชาการ ผู้ช่วยคณบดีฝ่ายกิจการนักศึกษา และหัวหน้าสาขาวิชา 3 สาขาวิชา อีกทั้งยังมีศูนย์วิจัย 2 ศูนย์ ได้แก่ ศูนย์วิจัยบูรณาการภาพพื้นที่และสังคม (ISR) และ ศูนย์นวัตกรรมเพื่อพัฒนางานออกแบบ (IDDC) เพื่อประโยชน์ในการสนับสนุนการจัดการเรียนการสอนในคณะฯ เป็นพื้นที่การเรียนรู้นอกห้องเรียน เป็นสนามการปฏิบัติการทางวิชาการและวิชาชีพของอาจารย์และบุคลากร รวมถึงการบริการวิชาการต่อสังคม อันเป็น 1 ในภารกิจหลักของสถาบันการศึกษา

สาขาวิชาสถาปัตยกรรม

หลักสูตรสาขาวิชาสถาปัตยกรรม ได้ผ่านการรับรองมาตรฐานวิชาการของหลักสูตรสถาปัตยกรรมศาตรบัณฑิต จากสภาสถาปนิก ตลอดระยะเวลาหลักสูตรทุก 5 ปี จนถึงปัจจุบันเป็นหลักสูตรปรับปรุง พ.ศ. 2561 และได้รับการตรวจรับรองเมื่อวันที่ 27 เมษายน 2566

สาขาวิชามุ่งผลิตบัณฑิตเพื่อประกอบวิชาชีพสถาปัตยกรรมควบคุม ตามพระราชบัญญัติสถาปนิก พ.ศ.2543 ให้มีทักษะด้านการออกแบบ การบริหารจัดการ ก่อสร้างอาคาร การสร้างสรรค์สภาพแวดล้อมที่ยั่งยืน และมีพันธะต่อความรับผิดชอบสาธารณะในการให้บริการวิชาชีพพื้นฐานคุณค่าทางวัฒนธรรมและการรักษาสิ่งแวดล้อม และจรรยาบรรณในการปฏิบัติวิชาชีพ

หลักสูตรรับผู้สำเร็จการศึกษาระดับมัธยมศึกษาตอนปลาย ปวช.หรือเทียบเท่า โดยมีระยะเวลาเรียนจบตามหลักสูตร 5 ปี

ผู้ที่สำเร็จการศึกษาหลักสูตรสถาปัตยกรรมศาสตรบัณฑิต จะต้องผ่านการเรียนรู้ตามโครงสร้างหน่วยกิตของหลักสูตร จำนวน 165 หน่วยกิต โดยมีผลการศึกษาเฉลี่ยไม่ต่ำกว่า 2.0 และผ่านการฝึกปฏิบัติงานตามแผนสหกิจศึกษาในองค์กรทั้งภาครัฐและเอกชน ด้านการออกแบบ การสร้างการควบคุมอาคารหรือการพัฒนาอสังหาริมทรัพย์ ตลอดจนการจัดการตามขอบเขตงานวิชาชีพสถาปัตยกรรม

โอกาสความก้าวหน้าในอาชีพการงาน

บัณฑิตสามารถนำผลการศึกษาซึ่งได้รับมาตรฐานการรับรองหลักสูตรจากสภาสถาปนิกไปใช้สอบรับใบอนุญาตประกอบวิชาชีพสถาปัตยกรรม เป็นสถาปนิก ปฏิบัติงานวิชาชีพสถาปัตยกรรมควบคุมได้ทั้งในหน่วยงานภาครัฐและเอกชน ตลอดจนการประกอบอาชีพอิสระหรือเป็นเจ้าของกิจการธุรกิจที่เกี่ยวข้องกับอุตสาหกรรมการออกแบบ วัสดุและการก่อสร้าง การจัดการโครงการอาทิ สำนักงานออกแบบ ธุรกิจรับเหมาก่อสร้าง ธุรกิจด้านวัสดุการก่อสร้างอาคาร ธุรกิจในโครงการอสังหาริมทรัพย์ ตลอดจนธุรกิจให้บริการสนับสนุนทางวิชาชีพด้านการสื่อสารแนวความคิด การนำเสนอโครงการ การแสดงแบบ การสร้างภาพเสมือนจริงและการจัดทำหุ่นจำลองด้วยเทคโนโลยี

โครงสร้างหลักสูตร 5 ปี

จำนวนหน่วยกิต ตลอดหลักสูตร	**165**	**หน่วยกิต**
1. หมวดวิชาศึกษาทั่วไป	**30**	**หน่วยกิต**
2. หมวดวิชาเฉพาะ	**129**	**หน่วยกิต**
2.1 วิชาพื้นฐานวิชาชีพ	28	หน่วยกิต
2.2 วิชาชีพบังคับ	92	หน่วยกิต
2.3 วิชาชีพเลือก	9	หน่วยกิต
3. หมวดวิชาเลือกเสรี	**6**	**หน่วยกิต**

รายวิชา

1. หมวดวิชาศึกษาทั่วไป **30 หน่วยกิต**

เลือกจากรายวิชาที่กำหนดในหมวดวิชาศึกษาทั่วไป มหาวิทยาลัยศรีปทุมหรือโดยได้รับความเห็นชอบจากคณะ

2. หมวดวิชาเฉพาะ **129 หน่วยกิต**

2.1 วิชาพื้นฐานวิชาชีพ **28 หน่วยกิต**

รหัสวิชา	ชื่อวิชา	หน่วยกิต
ARC123	ทักษะเรขาคณิตทางสถาปัตยกรรม	3(1-4-4)
ARC124	สถาปัตยกรรมไทยประเพณีศึกษา	2(2-0-4)
ARC125	การวาดภาพลายเส้นทางสถาปัตยกรรม	3(1-4-4)
ARC126	สื่อทางสถาปัตยกรรมเพื่อการนำเสนอ	3(1-4-4)
ARC127	ประวัติศาสตร์สถาปัตยกรรมสากล 1	2(2-0-4)
ARC128	ประวัติศาสตร์สถาปัตยกรรมสากล 2	2(2-0-4)
ARC129	องค์ประกอบพื้นฐานการออกแบบสถาปัตยกรรม	2(1-3-3)
ARC143	ระบบอาคารทางสถาปัตยกรรม	1(1-0-2)
ARC144	หลักการโครงสร้างอาคาร	2(2-0-4)
ARC224	สถาปัตยกรรมพื้นถิ่นเอเชียตะวันออกเฉียงใต้	2(2-0-4)
ARC261	คอมพิวเตอร์ช่วยออกแบบและเขียนแบบ 1	3(1-4-4)
ARC262	คอมพิวเตอร์ช่วยออกแบบและเขียนแบบ 2	3(1-4-4)

2.2 กลุ่มวิชาชีพบังคับ **92 หน่วยกิต**

รหัสวิชา	ชื่อวิชา	หน่วยกิต
ARC116	ปฏิบัติการออกแบบสถาปัตยกรรม 1	3(1-4-4)
ARC203	การวิเคราะห์สภาพแวดล้อมและที่ตั้งทางสถาปัตยกรรม	2(2-0-4)
ARC204	ทฤษฎีการออกแบบที่ว่างและการประยุกต์	2(2-0-4)
ARC217	ปฏิบัติการออกแบบสถาปัตยกรรม 2	4(1-6-5)
ARC218	ปฏิบัติการออกแบบสถาปัตยกรรม 3	4(1-6-5)
ARC245	เทคโนโลยีอาคาร 1 : วัสดุและวิธีการก่อสร้าง	3(2-3-5)
ARC246	เทคโนโลยีอาคาร 2 : องค์ประกอบทางโครงสร้าง	3(2-3-5)
ARC247	ระบบโครงสร้างอาคาร 1	2(2-0-4)
ARC248	ระบบโครงสร้างอาคาร 2	2(2-0-4)
ARC305	การวิเคราะห์ทางสถาปัตยกรรม 1 : แบบแผน แนวคิดและองค์ประกอบ	2(2-0-4)
ARC306	การวิเคราะห์ทางสถาปัตยกรรม 2 : การออกแบบกับบริบท	2(2-0-4)
ARC311	ปฏิบัติการออกแบบสถาปัตยกรรม 4	4(1-6-5)
ARC312	ปฏิบัติการออกแบบสถาปัตยกรรม 5	4(1-6-5)
ARC343	การออกแบบเพื่อความยั่งยืน	2(2-0-4)

ARC347	ปฏิบัติการเทคโนโลยีอาคาร 1: ไม้	3(1-4-4)
ARC348	ปฏิบัติการเทคโนโลยีอาคาร 2: คอนกรีตเสริมเหล็ก	3(1-4-4)
ARC361	แบบจำลองสารสนเทศทางสถาปัตยกรรม 1	3(1-4-4)
ARC362	แบบจำลองสารสนเทศทางสถาปัตยกรรม 2	3(1-4-4)
ARC363	น้ำ ภูมิสถาปัตยกรรม และการออกแบบชุมชนเมือง	3(2-3-5)
ARC407	ระเบียบวิธีศึกษาทฤษฎีการออกแบบทางสถาปัตยกรรม	2(2-0-4)
ARC411	ปฏิบัติการออกแบบสถาปัตยกรรม 6	4(1-6-5)
ARC412	ปฏิบัติการออกแบบสถาปัตยกรรม 7	4(1-6-5)
ARC413	เตรียมวิทยานิพนธ์ทางสถาปัตยกรรม	3(1-4-4)
ARC445	ระบบอุปกรณ์อาคารขั้นสูง	2(2-0-4)
ARC449	ปฏิบัติการเทคโนโลยีอาคาร 3 : เหล็ก	3(1-4-4)
ARC460	หลักปฏิบัติวิชาชีพ	2(2-0-4)
ARC461	การประมาณราคางานก่อสร้าง	2(2-0-4)
ARC511	วิทยานิพนธ์ทางสถาปัตยกรรม	9(0-18-9)
ARC561	เตรียมสหกิจศึกษาสถาปัตยกรรม	1(0-2-1)
ARC562	สหกิจศึกษาสถาปัตยกรรม	6(0-40-0)

หมายเหตุ : นักศึกษาที่ไม่สามารถเรียนในรายวิชา ARC562 สหกิจศึกษาสถาปัตยกรรมได้ ให้เรียนรายวิชาชีพบังคับ จำนวน 2 รายวิชาทดแทน รวม 6 หน่วยกิต ดังนี้

รหัสวิชา	ชื่อวิชา	หน่วยกิต
ARC466	การฝึกปฏิบัติวิชาชีพทางสถาปัตยกรรม	3(0-35-0)
ARC467	การจัดทำโครงการทางสถาปัตยกรรม	3(1-4-4)

2.3 วิชาชีพเลือก 9 หน่วยกิต

นักศึกษาเลือกเรียนจำนวน 9 หน่วยกิต จากกลุ่มวิชาชีพเลือกของหลักสูตรสาขาวิชาสถาปัตยกรรมที่กำหนดให้หรือเลือกเรียนรายวิชาของหลักสูตรที่เปิดสอนในระดับปริญญาตรีของมหาวิทยาลัยศรีปทุม ที่สนับสนุนการปฏิบัติวิชาชีพ ตามวัตถุประสงค์ของหลักสูตร ทั้งนี้ต้องได้รับความเห็นชอบจากคณะ ดังนี้

รหัสวิชา	ชื่อวิชา	หน่วยกิต
ARC381	การสำรวจภาคสนามทางสถาปัตยกรรม	3(1-4-4)
ARC384	สิ่งแวดล้อมสรรค์สร้างและการพัฒนา	3(2-2-5)
ARC389	ศิลปะในการก่อรูปทางสถาปัตยกรรม	3(2-2-5)
ARC396	การออกแบบเพื่อคนทุกคน	3(2-2-5)
ARC399	การจัดการพลังงานในสถาปัตยกรรม	3(2-2-5)
ARC476	การค้นคว้าหัวข้อพิเศษทางสถาปัตยกรรม	3(1-4-4)
ARC477	ภูมิทัศน์วัฒนธรรมและการอนุรักษ์	3(2-2-5)
ARC478	สถาปัตยกรรม ชุมชนและสิ่งแวดล้อม	3(2-2-5)

ARC479	การจัดการธุรกิจสถาปัตยกรรม	3(2-2-5)
ARC480	การพัฒนาอสังหาริมทรัพย์และการออกแบบ	3(2-2-5)
ARC483	แนวคิดวิถีพุทธกับการออกแบบทางสถาปัตยกรรม A	3(2-2-5)
ARC489	แนวโน้มการออกแบบ	3(2-2-5)
ARC371	การวิเคราะห์และการนำเสนอภาพข้อมูลเชิงพื้นที่	3(2-2-5)
ARC374	พฤติกรรมสภาพแวดล้อมเชิงพื้นที่กับวิทยาการข้อมูล	3(2-2-5)
ARC375	โครงงานประยุกต์วิทยาการข้อมูลด้านการออกแบบพื้นที่	3(2-2-5)

3. หมวดวิชาเลือกเสรี **6 หน่วยกิต**

นักศึกษาเลือกที่เปิดสอนในระดับปริญญาตรีของมหาวิทยาลัยศรีปทุมทั้งหลักสูตรภาษาไทยและหลักสูตรนานาชาติ ทั้งนี้ต้องได้รับความเห็นชอบจากคณะ

สาขาวิชาการออกแบบภายใน

หลักสูตรศิลปกรรมศาสตรบัณฑิต ได้ผ่านการรับรองปริญญาหลักสูตรศิลปกรรมศาสตรบัณฑิต สาขาวิชาการออกแบบภายใน (หลักสูตร พ.ศ.2547) ตั้งแต่วันที่ 11 กรกฎาคม 2556

มุ่งผลิตบัณฑิตทางด้านวิชาชีพการออกแบบภายในที่มีความรู้ด้านการออกแบบพื้นที่ภายในอาคาร การตกแต่งภายในให้เกิดสุนทรียภาพ สามารถวิเคราะห์สร้างสรรค์งานออกแบบจากพื้นฐาน ด้านสังคมศาสตร์ มนุษยศาสตร์ วิทยาศาสตร์ และเทคโนโลยี ซึ่งนอกจากเรียนในสายวิชาชีพยังเปิดโอกาสให้เลือกเรียนในรายวิชาเลือกเสรีได้ตามความสนใจ เพื่อประกอบวิชาชีพตรงสาขาหรือเกี่ยวข้อง รวมถึงทำงานกับวิชาชีพอื่น มีความรับผิดชอบต่อสังคม ทั้งยังเป็นผู้ซึ่งประกอบด้วยมารยาท คุณธรรม จริยธรรม จรรยาบรรณวิชาชีพ ตามระเบียบ ข้อบังคับสภาสถาปนิกและสมาคมวิชาชีพ

รับผู้สำเร็จการศึกษาระดับมัธยมศึกษาตอนปลาย ปวช. หรือเทียบเท่า มีระยะเวลาเรียนตามหลักสูตร 4 ปี

ผู้สำเร็จการศึกษาศิลปกรรมศาสตรบัณฑิต สาขาวิชาการออกแบบภายใน จะต้องสอบผ่านทุกวิชา หน่วยกิตรวมทั้งสิ้น 135 หน่วยกิต โดยมีผลการศึกษามีค่าเฉลี่ยสะสมไม่น้อยกว่า 2.00 และผ่านการฝึกปฏิบัติตามแผนสหกิจศึกษาในองค์กรทั้งภาครัฐและเอกชน ด้านการออกแบบ การก่อสร้างหรือการควบคุมอาคาร ตลอดจนการจัดการตามขอบเขตงานวิชาชีพสถาปัตยกรรม

โอกาสความก้าวหน้าในอาชีพการงาน

บัณฑิตสามารถนำความรู้ไปใช้ในการประกอบวิชาชีพทางสถาปัตยกรรมภายในควบคุม อาทิ นักออกแบบตกแต่งภายใน ผู้บริหารจัดการระบบงานออกแบบภายใน รวมทั้งนักวางแผนจัดการโครงการก่อสร้าง งานตกแต่งภายใน และในสาขาวิชาชีพที่เกี่ยวข้อง เช่น นักออกแบบเครื่องเรือน นักออกแบบงานนิทรรศการและงานอีเว้นท์ ที่ปรึกษา นักวิชาการ นักวิจัยด้านการออกแบบภายในโดยสามารถประกอบวิชาชีพในองค์กรต่าง ๆ ทั้งในสถาบันของรัฐและเอกชน ตลอดจน นักออกแบบสภาพแวดล้อมในโลกเสมือน นักออกแบบภาพ 3 มิติ และงานนำเสนอต่าง ๆ การเป็นเจ้าของกิจการและประกอบวิชาชีพอิสระได้

โครงสร้างหลักสูตร 4 ปี

จำนวนหน่วยกิต รวมตลอดหลักสูตร	**135**	**หน่วยกิต**
1. หมวดวิชาศึกษาทั่วไป	**30**	**หน่วยกิต**
2. หมวดวิชาเฉพาะ	**90**	**หน่วยกิต**
2.1 วิชาพื้นฐานวิชาชีพ	21	หน่วยกิต
2.2 วิชาชีพบังคับ	63	หน่วยกิต
2.3 วิชาชีพเลือก	6	หน่วยกิต
3. หมวดวิชาเลือกเสรี	**15**	**หน่วยกิต**

รายวิชา

1. หมวดวิชาศึกษาทั่วไป **30 หน่วยกิต**

เลือกจากรายวิชาที่กำหนดในหมวดวิชาศึกษาทั่วไป มหาวิทยาลัยศรีปทุมโดยได้รับความเห็นชอบจากคณะ

2. หมวดวิชาเฉพาะ **90 หน่วยกิต**

2.1 วิชาพื้นฐานวิชาชีพ **21 หน่วยกิต**

รหัสวิชา	ชื่อวิชา	หน่วยกิต
IND134	พื้นฐานการออกแบบ	3(1-4-4)
IND135	การยศาสตร์เพื่อการออกแบบภายใน	3(1-4-4)
IND138	วาดเส้นเบื้องต้น	3(1-4-4)
IND139	หลักการเขียนแบบ	3(1-4-4)
IND140	องค์ประกอบศิลป์	2(1-3-3)
IND143	ประวัติศิลปะตกแต่งตะวันตก	2(2-0-4)
IND144	ศิลปะตกแต่งแบบไทย	2(2-0-4)
IND191	พื้นฐานคอมพิวเตอร์เพื่อการออกแบบ	3(1-4-4)

2.2 กลุ่มวิชาชีพบังคับ **63 หน่วยกิต**

รหัสวิชา	ชื่อวิชา	หน่วยกิต
IND112	การออกแบบภายใน 1	3(1-4-4)
IND214	การออกแบบภายใน 2	4(1-6-5)
IND215	การออกแบบภายใน 3	4(1-6-5)
IND251	วัสดุและการก่อสร้างตกแต่งภายใน	3(2-3-5)
IND252	การก่อสร้างตกแต่งภายใน	3(2-3-5)
IND261	การออกแบบเครื่องเรือน	3(1-4-4)
IND293	คอมพิวเตอร์เพื่อการออกแบบ 1	3(1-4-4)
IND314	การออกแบบภายใน 4	5(2-6-7)
IND315	การออกแบบภายใน 5	5(2-6-7)
IND351	การออกแบบแสงสว่าง	3(2-3-5)
IND354	โครงสร้างสถาปัตยกรรมและระบบอาคาร	2(2-0-4)
IND381	หลักปฏิบัติวิชาชีพในการออกแบบภายใน	3(3-0-6)
IND394	คอมพิวเตอร์เพื่อการออกแบบ 2	3(1-4-4)
IND418	เตรียมศิลปนิพนธ์การออกแบบภายใน	3(1-4-4)
IND419	ศิลปนิพนธ์การออกแบบภายใน	9(0-18-9)
IND498	เตรียมสหกิจศึกษาการออกแบบภายใน	1(0-2-1)
IND499	สหกิจศึกษาการออกแบบภายใน	6(0-40-0)

หมายเหตุ : นักศึกษาที่ไม่สามารถเรียนในรายวิชา IND499 สหกิจศึกษาการออกแบบภายใน ให้เรียนรายวิชาดังต่อไปนี้แทน โดยได้รับอนุมัติจากคณะ

รหัสวิชา	ชื่อวิชา	หน่วยกิต
IND400	การฝึกงานการออกแบบภายใน	3(0-35-0)
IND301	สัมมนาการออกแบบภายใน	3(3-0-6)

2.3 วิชาชีพเลือก **6 หน่วยกิต**

ให้นักศึกษาเลือกเรียนจากรายวิชาดังต่อไปนี้ ทั้งนี้ ต้องได้รับความเห็นชอบจากคณะ

กลุ่มการออกแบบและการจัดการ

รหัสวิชา	ชื่อวิชา	หน่วยกิต
IND361	นวัตกรรมการออกแบบและพัฒนาเครื่องเรือน	3(2-3-5)
IND371	การออกแบบนิทรรศการและการจัดแสดง	3(2-3-5)
IND372	การออกแบบเรขศิลป์ในงานตกแต่งภายใน	3(2-3-5)
IND373	การวิเคราะห์อัตลักษณ์องค์กรเพื่อการออกแบบภายใน	3(2-3-5)
IND387	การจัดการงานก่อสร้างและการประมาณราคาตกแต่งภายใน	3(3-0-6)

กลุ่มการออกแบบบริการ

รหัสวิชา	ชื่อวิชา	หน่วยกิต
IND374	ปัจจัยของมนุษย์และการออกแบบเพื่อทุกคน	3(2-2-5)
IND375	การออกแบบประสบการณ์ผู้ใช้	3(2-2-5)
IND376	นวัตกรรมการออกแบบเพื่อสังคม	3(2-2-5)
IND377	การออกแบบบริการ	3(2-2-5)
IND378	การออกแบบบริการตามความสนใจพิเศษ	3(2-2-5)

กลุ่มหัวข้อพิเศษด้านการออกแบบภายใน

รหัสวิชา	ชื่อวิชา	หน่วยกิต
IND325	หัวข้อพิเศษด้านการออกแบบภายใน 1	3(2-2-5)
IND326	หัวข้อพิเศษด้านการออกแบบภายใน 2	3(2-2-5)
IND290	การบูรณาการการเรียนกับการทำงาน 1	3(0-20-0)
IND296	การบูรณาการการเรียนกับการทำงาน 2	3(0-20-0)
IND297	การบูรณาการการเรียนกับการทำงาน 3	6(0-40-0)
IND298	การบูรณาการการเรียนกับการทำงาน 4	6(0-40-0)

3. หมวดวิชาเลือกเสรี **15 หน่วยกิต**

นักศึกษาเลือกจากรายวิชาที่เปิดสอนในระดับปริญญาตรีของมหาวิทยาลัยศรีปทุมทั้งหลักสูตรภาษาไทยและหลักสูตรนานาชาติ ทั้งนี้ต้องได้รับความเห็นชอบจากคณะ



School of digitalmedia
Sripatum University

SCHOOL OF DIGITAL MEDIA

คณะดิจิทัลมีเดีย

www.spu.ac.th/fac/sdm



ผู้ช่วยศาสตราจารย์ ดร.กมล จิราพงษ์

คณบดี

- Ph.D. (Architecture and Digital Design) Illinois Institute of Technology, Chicago, IL, USA
- Master of Architecture Illinois Institute of Technology, Chicago, IL, USA
- สถ.บ. (สถาปัตยกรรม) มหาวิทยาลัยศิลปากร

e-mail : kamon.ji@spu.ac.th



ผู้ช่วยศาสตราจารย์ ดร.ภานุวัฒน์ สิทธิโชค

ผู้ช่วยคณบดี ฝ่ายวิชาการ

- ปร.ด. (ทัศนศิลป์) มหาวิทยาลัยศิลปากร
- ศ.ม. (ภาพพิมพ์) มหาวิทยาลัยศิลปากร
- ศป.บ. (ภาพพิมพ์) สถาบันเทคโนโลยีพระจอมเกล้าเจ้าคุณทหารลาดกระบัง

e-mail : panuwat.si@spu.ac.th



อาจารย์อภิสิทธิ์ ปุรสาชิต

ผู้ช่วยคณบดีฝ่ายกิจการนักศึกษา

- ศป.ม. (นฤมิตศิลป์) จุฬาลงกรณ์มหาวิทยาลัย
- สถ.บ. (สถาปัตยกรรม) มหาวิทยาลัยศิลปากร

e-mail : abhisit.pu@spu.ac.th



อาจารย์เสริมสิน ไพรินทร์

หัวหน้าสาขาวิชาการออกแบบอินเทอร์แอคทีฟและเกม

- ศ.ม. (ทัศนศิลป์) มหาวิทยาลัยศิลปากร
- ศป.บ. (ภาพพิมพ์) สถาบันบัณฑิตพัฒนศิลป์

e-mail : sermsin.ph@spu.ac.th



อาจารย์กัณยาวีร์ เพชรสุข

หัวหน้าสาขาวิชาดิจิทัลอาร์ต

- ศล.ม. (ศิลปะการออกแบบ) มหาวิทยาลัยศิลปากร
- ศป.บ. (ดิจิทัลอาร์ตส์) มหาวิทยาลัยศรีปทุม

e-mail : kunyawee.ph@spu.ac.th



อาจารย์ชนินทร ฉายรัศมี
หัวหน้าสาขาวิชาคอมพิวเตอร์แอนิเมชันและวิชวลเอฟเฟกต์
- ศ.ม. (คอมพิวเตอร์อาร์ต) มหาวิทยาลัยรังสิต
- ศ.บ. (ภาพพิมพ์) สถาบันเทคโนโลยีพระจอมเกล้าเจ้าคุณทหารลาดกระบัง

e-mail : chanithorn.ch@spu.ac.th



อาจารย์วีรภัทร สุธีรางกูร
หัวหน้าสาขาวิชาการออกแบบกราฟิก
- ศป.ม. (นวัตกรรมการออกแบบ) มหาวิทยาลัยศรีนครินทรวิโรฒประสานมิตร
- ศ.บ. (ภาพพิมพ์) สถาบันเทคโนโลยีพระจอมเกล้าเจ้าคุณทหารลาดกระบัง

e-mail: weeraphat.su@spu.ac.th



นางสาวธิติรัตน์ ทองแก้ว
ผู้จัดการสำนักงานเลขานุการคณะ
- กจ.ม. (การจัดการมหาบัณฑิต) มหาวิทยาลัยศรีปทุม
- บธ.บ. (การบริหารทรัพยากรมนุษย์) มหาวิทยาลัยราชภัฏจันทรเกษม

e-mail: thitirat.th@spu.ac.th

คณะดิจิทัลมีเดีย

หลักสูตรที่เปิดสอน

หลักสูตรศิลปกรรมศาสตรบัณฑิต (ศป.บ.)
Bachelor of Fine and Applied Arts Program (B.F.A.)

- **สาขาวิชาดิจิทัลอาร์ตส์**
  (Digital Arts)
- **สาขาวิชาคอมพิวเตอร์แอนิเมชันและวิชวลเอฟเฟกต์**
  (Computer Animation and Visual Effects)
- **สาขาวิชาการออกแบบกราฟิก**
  (Graphic Design)
- **สาขาวิชาการออกแบบอินเทอร์แอคทีฟและเกม**
  (Interactive and Game Design)

คณะดิจิทัลมีเดีย หลักสูตร 4 ปี รับผู้สำเร็จการศึกษาไม่ต่ำกว่ามัธยมศึกษาตอนปลายหรือประกาศนียบัตรวิชาชีพ (ปวช.) ตามหลักสูตรของกระทรวงศึกษาธิการหรือมีความรู้ตามที่กระทรวงศึกษาธิการเทียบเท่า เป็นคณะที่เน้นการเรียนการสอนครอบคลุมเนื้อหาทางด้านดิจิทัลคอนเทนท์ เพื่อผลิตบัณฑิตที่มีความสามารถและความเชี่ยวชาญในสาขาวิชาที่จะเป็นบุคลากรสำคัญในการพัฒนาวงการอุตสาหกรรมด้านสื่อดิจิทัลที่กำลังเติบโตอย่างรวดเร็วในขณะนี้

หลักสูตรศิลปกรรมศาสตรบัณฑิต ได้เปิดดำเนินการสอนสาขาวิชา ดิจิทัลอาร์ตส์ ตั้งแต่ปีการศึกษา 2547 โดยได้รับการรับรองมาตรฐานการศึกษาจากสำนักงานคณะกรรมการอุดมศึกษา เมื่อวันที่ 1 พฤษภาคม 2547 เพื่อให้สอดคล้องกับการพัฒนาอุตสาหกรรมทางด้านดิจิทัลคอนเทนท์ที่กำลังเติบโตอย่างต่อเนื่องและด้วยความพร้อมของมหาวิทยาลัยศรีปทุมและคณะดิจิทัลมีเดีย ทั้งในด้านบุคลากร ผู้สอน และเครื่องมือที่ทันสมัย ในปีการศึกษา 2554 ทางมหาวิทยาลัยจึงได้เปิดสาขาคอมพิวเตอร์แอนิเมชันการออกแบบอินเทอร์แอคทีฟและเกมและการออกแบบกราฟิกขึ้นเพื่อผลิตบัณฑิตที่จะเป็นกำลังสำคัญ ในการพัฒนาวงการอุตสาหกรรมดิจิทัลคอนเทนท์ต่อไป

โอกาสความก้าวหน้าในอาชีพการงาน

คณะดิจิทัลมีเดียสร้างบัณฑิตเพื่อให้เป็นผู้ที่มีความรู้และเชี่ยวชาญ ในสายอาชีพทางด้านดิจิทัลอาร์ตส์ การออกแบบอินเทอร์แอคทีฟและเกม คอมพิวเตอร์แอนิเมชัน การออกแบบกราฟิก พร้อมทั้งมีทักษะการประยุกต์ใช้ทฤษฎีศิลปะ และการออกแบบด้วยสื่อเทคโนโลยีสมัยใหม่ในงานสร้างสรรค์ มีความรู้ด้านการใช้งานโปรแกรมคอมพิวเตอร์ที่เหมาะสม เพื่อการประกอบอาชีพที่หลากหลาย ได้แก่ นักออกแบบกราฟิก นักออกแบบกราฟิกเคลื่อนไหว นักสร้างภาพเคลื่อนไหว 2 มิติ และ 3 มิติ นักออกแบบเทคนิคพิเศษทางภาพ ผู้กำกับศิลป์ ศิลปินดิจิทัลอาร์ตส์ นักออกแบบเกม นักพัฒนาและออกแบบสื่อด้านอินเทอร์แอคทีฟ นักออกแบบสื่อประสม นักวาดภาพประกอบและอื่นๆ ในสายงานที่เกี่ยวข้อง โดยสามารถประกอบวิชาชีพในองค์กร ทั้งภาครัฐและเอกชน ตลอดจนการประกอบวิชาชีพอิสระที่ตอบรับ การขยายตัวทางธุรกิจในด้านนี้ของประเทศ และเนื่องจากบุคลากรด้านนี้กำลังเป็นที่ต้องการอย่างสูง โอกาสทางอาชีพของผู้เรียนคณะดิจิทัลมีเดียจึงมีสูงมาก จึงนับเป็นทางเลือกหนึ่งที่ดีของผู้ที่สนใจศึกษาและต้องการทำงานในสายอาชีพเหล่านี้

สาขาวิชาดิจิทัลอาร์ตส์

มุ่งเน้นการเรียนการสอนที่ให้นักศึกษาได้เรียนรู้การสร้างสรรค์ผลงานศิลปะในรูปแบบจิตรกรรม ประติมากรรมและภาพเคลื่อนไหวด้วยสื่อดิจิทัล โดยใช้คอมพิวเตอร์และเครื่องมือในโปรแกรมต่าง ๆ เช่น การวาดรูปแบบ Digital Paint การปั้นโมเดลแบบ 3 มิติ (3D Sculpture) และการวาดภาพประกอบ (Illustration) เป็นต้น

จุดเด่น

เรียนรู้การออกแบบงานศิลปะ ในรูปแบบของจิตรกรรม ประติมากรรมและภาพเคลื่อนไหวด้วยสื่อดิจิทัล โดยใช้คอมพิวเตอร์และเครื่องมือในโปรแกรม เช่น การวาดรูปแบบ Digital Paint การออกแบบโมเดล แบบ 3 มิติ (3D Sculpture) การวาดภาพประกอบ (Illustration) และงานศิลปะ ในเกม เป็นต้น

โอกาสความก้าวหน้าในอาชีพการงาน

- ศิลปินเชิงแนวคิด
- นักเขียนภาพประกอบ
- ศิลปินนักออกแบบโมเดล 3 มิติ
- ผู้กำกับศิลป์
- ศิลปินแนวดิจิทัล
- ศิลปินสำหรับงานพื้นผิวเพื่องาน 3 มิติ
- นักตัดต่อและลำดับภาพ
- ผู้กำกับหนังอิสระ
- นักตัดต่อหนัง
- นักออกแบบกราฟิกเคลื่อนไหว
- นักออกแบบสร้างสรรค์งานอิสระ ฯลฯ

โครงสร้างหลักสูตร 4 ปี

จำนวนหน่วยกิต ตลอดหลักสูตร	**138**	**หน่วยกิต**
1. หมวดวิชาศึกษาทั่วไป	**30**	**หน่วยกิต**
2. หมวดวิชาเฉพาะ	**102**	**หน่วยกิต**
2.1 วิชาพื้นฐานวิชาชีพ	27	หน่วยกิต
2.2 วิชาชีพบังคับ	30	หน่วยกิต
2.3 วิชาชีพเลือก	15	หน่วยกิต
2.4 วิชาโท/วิชาเฉพาะ		
(เลือกเรียน วิชาโท/วิชาเฉพาะ จำนวน 2 กลุ่ม กลุ่มละ 15 หน่วยกิต)		
2.4.1 วิชาโท/วิชาเฉพาะ 1	15	หน่วยกิต
2.4.2 วิชาโท/วิชาเฉพาะ 2	15	หน่วยกิต
3. หมวดวิชาเลือกเสรี	**6**	**หน่วยกิต**

รายวิชา

1. หมวดวิชาศึกษาทั่วไป **30 หน่วยกิต**

เลือกจากรายวิชาที่กำหนดในหมวดวิชาศึกษาทั่วไป มหาวิทยาลัยศรีปทุม โดยได้รับความเห็นชอบจากคณะ

2. หมวดวิชาเฉพาะ **102 หน่วยกิต**

2.1 วิชาพื้นฐานวิชาชีพ **27 หน่วยกิต**

รหัสวิชา	**ชื่อวิชา**	**หน่วยกิต**
DES111	ทัศนศิลป์ 1	3(1-4-4)
DES112	ทัศนศิลป์ 2	3(1-4-4)
DES115	แนวคิดในการออกแบบ	3(1-4-4)
DES117	ประวัติการออกแบบ	3(3-0-6)
DES120	พื้นฐานการออกแบบเบื้องต้น	3(1-4-4)
SDM118	คอมพิวเตอร์กราฟิกเบื้องต้น	3(1-4-4)
SDM119	ภาพดิจิทัลเบื้องต้น	3(2-2-5)
SDM241	การออกแบบตัวละครเบื้องต้น	3(1-4-4)
SDM242	การออกแบบกราฟิกเคลื่อนไหวเบื้องต้น	3(1-4-4)

2.2 วิชาชีพบังคับ **30 หน่วยกิต**

รหัสวิชา	**ชื่อวิชา**	**หน่วยกิต**
DGA231	จิตรกรรมดิจิทัล 1	3(1-4-4)
DGA232	จิตรกรรมดิจิทัล 2	3(1-4-4)
DGA335	มีเดียอาร์ต 2	4(1-6-5)

DGA390	การฝึกงานดิจิทัลอาร์ตส์	3(0-40-0)
DGA462	โครงงานดิจิทัลอาร์ตส์	9(0-18-9)
DGA498	เตรียมสหกิจศึกษาดิจิทัลอาร์ตส์	1(0-2-1)
DGA499	สหกิจศึกษาดิจิทัลอาร์ตส์	6(0-40-0)
SDM199	เปิดโลกทัศน์สู่เส้นทางอาชีพทางด้านดิจิทัลมีเดีย	1(0-2-1)

หมายเหตุ : นักศึกษาที่ไม่สามารถเรียนรายวิชา DGA499 สหกิจศึกษาดิจิทัลอาร์ตส์ได้ ให้เรียนรายวิชาดังต่อไปนี้แทน โดยได้รับอนุมัติจากคณะ

รหัสวิชา	ชื่อวิชา	หน่วยกิต
DGA461	เตรียมโครงงานดิจิทัลอาร์ตส์	3(1-4-4)
SDM232	การจัดการธุรกิจดิจิทัล	3(3-0-6)

2.3 วิชาชีพเลือก 15 หน่วยกิต

ให้นักศึกษาเลือกจากรายวิชาต่อไปนี้ จำนวนไม่น้อยกว่า 15 หน่วยกิต ทั้งนี้ ต้องได้รับความเห็นชอบจากคณะ

รหัสวิชา	ชื่อวิชา	หน่วยกิต
DGA225	ภาพถ่ายดิจิทัล	3(1-4-4)
DGA233	การจัดองค์ประกอบศิลป์ในงานดิจิทัลอาร์ตส์ 1	3(1-4-4)
DGA234	การจัดองค์ประกอบศิลป์ในงานดิจิทัลอาร์ตส์ 2	3(1-4-4)
DGA241	การขึ้นรูปทรง 3 มิติ	3(1-4-4)
DGA334	มีเดียอาร์ต 1	3(1-4-4)
DGA371	การออกแบบกราฟิกเคลื่อนไหวขั้นสูง	3(1-4-4)
GAD241	การออกแบบกราฟิก1	3(1-4-4)
GAD242	การออกแบบกราฟิก2	3(1-4-4)
GAD290	การบูรณาการการเรียนกับการทำงาน 1	3(0-20-0)
GAD296	การบูรณาการการเรียนกับการทำงาน 2	3(0-20-0)
GAD297	การบูรณาการการเรียนกับการทำงาน 3	6(0-40-0)
GAD298	การบูรณาการการเรียนกับการทำงาน 4	6(0-40-0)

2.4 วิชาโท/วิชาเฉพาะ

(เลือกเรียน วิชาโท/วิชาเฉพาะ จำนวน 2 กลุ่ม กลุ่มละ 15 หน่วยกิต)

2.4.1 วิชาโท/วิชาเฉพาะ 1 15 หน่วยกิต

2.4.2 วิชาโท/วิชาเฉพาะ 2 15 หน่วยกิต

นักศึกษาเลือกเรียนรายวิชาจากกลุ่มวิชาโท/วิชาเฉพาะ หรือวิชาเอก/วิชาชีพ หรือวิชาแกน/วิชาชีพพื้นฐาน ของหลักสูตรที่เปิดสอนในระดับปริญญาตรีของมหาวิทยาลัยศรีปทุม ทั้งนี้ ต้องได้รับความเห็นชอบจากคณะ

3. หมวดวิชาเลือกเสรี **6 หน่วยกิต**

นักศึกษาเลือกเรียนจากรายวิชาที่เปิดสอนในระดับปริญญาตรีของมหาวิทยาลัยศรีปทุม ทั้งหลักสูตรภาษาไทยและหลักสูตรนานาชาติ หรือเลือกเรียนรายวิชาดังต่อไปนี้ ทั้งนี้ต้องได้รับความเห็นชอบจากคณะ

รหัสวิชา	ชื่อวิชา	หน่วยกิต
DGA211	การวาดภาพสิ่งมีชีวิต	3(1-4-4)
DGA332	ภาพประกอบดิจิทัล	3(1-4-4)
DGA333	รูปทรง 3 มิติสำหรับงานดิจิทัลอาร์ตส์	3(1-4-4)
SDM231	ความรู้เบื้องต้นเกี่ยวกับธุรกิจดิจิทัล	3(3-0-6)
SDM243	การใช้เครื่องมือโซเชียลมีเดียทางการตลาด	3(1-4-4)
SDM331	การตลาดเพื่อธุรกิจดิจิทัล	3(3-0-6)
SDM332	การระดมทุนเพื่อธุรกิจดิจิทัล	3(3-0-6)
SDM431	ภาพลักษณ์ผู้ประกอบการใหม่สำหรับธุรกิจดิจิทัล	3(1-4-4)
SDM433	การสร้างแฟ้มสะสมผลงาน	3(1-4-4)

กลุ่มวิชาโทสำหรับนักศึกษาหลักสูตรอื่น

ให้เลือกเรียนจากรายวิชาต่อไปนี้

รหัสวิชา	ชื่อวิชา	หน่วยกิต
DES115	แนวคิดในการออกแบบ	3(1-4-4)
DES120	พื้นฐานการออกแบบเบื้องต้น	3(1-4-4)
DGA225	ภาพถ่ายดิจิทัล	3(1-4-4)
SDM241	การออกแบบตัวละครเบื้องต้น	3(1-4-4)
SDM232	การจัดการธุรกิจดิจิทัล	3(3-0-6)

สาขาวิชาคอมพิวเตอร์แอนิเมชันและวิชวลเอฟเฟกต์

เป็นหลักสูตรที่เน้นให้บัณฑิตได้ศึกษาเกี่ยวกับการขั้นตอนการทำงานการผลิตแอนิเมชันด้วยคอมพิวเตอร์และวิชวลเอฟเฟกต์สำหรับงานภาพยนตร์และงานโฆษณา แบ่งออกเป็น 2 กลุ่มวิชาชีพเลือก ดังนี้

1. กลุ่มวิชาชีพเลือกคอมพิวเตอร์แอนิเมชัน ศึกษาเกี่ยวกับการขั้นตอนการทำงานการผลิตแอนิเมชันด้วยคอมพิวเตอร์ เช่น การวาดสตอรี่บอร์ด การออกแบบตัวละครและฉาก การผลิตแอนิเมชันด้วยการใช้โปรแกรม 3 มิติและ 2 มิติ เป็นต้น

2. กลุ่มวิชาชีพเลือกวิชวลเอฟเฟกต์ ศึกษาเกี่ยวกับขั้นตอนการสร้างเทคนิคพิเศษด้วยคอมพิวเตอร์เพื่อใช้ในงานภาพยนตร์และงานโฆษณา เช่น การสร้างหมอก ควัน ฝุ่น ไฟ ระเบิด การจำลองเหตุการณ์ทางภัยธรรมชาติ และการสร้างภาพตัวละครจำลอง เป็นต้น

จุดเด่น

สาขาวิชาคอมพิวเตอร์แอนิเมชันและวิชวลเอฟเฟกต์ เป็นหลักสูตรที่มีการเรียนการสอนทางด้านศิลปะโดยตรง และมีการสอนศิลปะตั้งแต่ขั้นเริ่มต้นสำหรับคนที่ไม่มีพื้นฐานการวาดรูปก็สามารถเรียนได้ รวมถึงมีการจัด workshop ติววาดเส้นให้น้องใหม่เพื่อเตรียมพร้อมก่อนเปิดเทอม นอกจากนี้หลักสูตรคอมพิวเตอร์แอนิเมชันและวิชวลเอฟเฟกต์ ยังเปิดโอกาสให้เรียนรู้ขั้นตอนการผลิตแอนิเมชันและวิชวลเอฟเฟกต์ตั้งแต่ต้นจนจบ นักศึกษาจึงมีโอกาสในการเรียนวิชาชีพที่หลากหลาย ทำให้สามารถค้นพบสิ่งที่ตัวเองชอบและถนัด เพื่อนำไปประกอบอาชีพต่อไปได้ในอนาคต

โอกาสความก้าวหน้าในอาชีพการงาน

สาขาวิชาคอมพิวเตอร์แอนิเมชันและวิชวลเอฟเฟกต์ อาชีพที่บัณฑิตสามารถทำได้เมื่อสำเร็จการศึกษามีหลากหลายสาขา เช่น

- **Visual Effects Artist**
  ศิลปินผู้สร้างสรรค์เทคนิคพิเศษสำหรับงานภาพยนตร์และงานโฆษณาทางโทรทัศน์
- **Visual Effects Compositor**
  ผู้ทำหน้าที่ประกอบภาพที่ถ่ายทำจริง (Live Action) กับภาพที่สร้างจากคอมพิวเตอร์ (CGI)
- **3D SLR Artist**
  ศิลปินผู้เชี่ยวชาญด้านการจัดแสง-เงาและการสร้างพื้นผิวต่าง ๆให้กับวัตถุในโปรแกรมสามมิติ
- **3D Modeller**
  นักสร้างโมเดลสามมิติ ออกแบบและสร้างสรรค์โมเดลสามมิติประเภทต่าง ๆ
- **Technical Director**
  ผู้กำกับเทคนิคที่มีความเชี่ยวชาญทั้งด้านศิลปะและการเขียนโปรแกรม ดูแลการทำงานด้านเทคนิคของวิชวลเอฟเฟกต์

โครงสร้างหลักสูตร 4 ปี

จำนวนหน่วยกิต ตลอดหลักสูตร	**138**	**หน่วยกิต**
1. หมวดวิชาศึกษาทั่วไป	**30**	**หน่วยกิต**
2. หมวดวิชาเฉพาะ	**102**	**หน่วยกิต**
2.1 พื้นฐานวิชาชีพ	27	หน่วยกิต
2.2 วิชาชีพบังคับ	30	หน่วยกิต
2.3 วิชาชีพเลือก	15	หน่วยกิต
2.4 วิชาโท/วิชาเฉพาะ		
เลือกเรียน วิชาโท/วิชาเฉพาะ จำนวน 2 กลุ่ม กลุ่มละ 15 หน่วยกิต		
2.4.1 วิชาโท/วิชาเฉพาะ 1	15	หน่วยกิต
2.4.2 วิชาโท/วิชาเฉพาะ 2	15	หน่วยกิต
3. หมวดวิชาเลือกเสรี	**6**	**หน่วยกิต**

รายวิชา

1. หมวดวิชาศึกษาทั่วไป **30 หน่วยกิต**

เลือกจากรายวิชาที่กำหนดในหมวดวิชาศึกษาทั่วไป มหาวิทยาลัยศรีปทุม โดยได้รับความเห็นชอบจากคณะ

2. หมวดวิชาเฉพาะ **102 หน่วยกิต**

2.1 วิชาพื้นฐานวิชาชีพ **27 หน่วยกิต**

รหัสวิชา	**ชื่อวิชา**	**หน่วยกิต**
DES111	ทัศนศิลป์ 1	3(1-4-4)
DES112	ทัศนศิลป์ 2	3(1-4-4)
DES115	แนวคิดในการออกแบบ	3(1-4-4)
DES117	ประวัติการออกแบบ	3(3-0-6)
DES120	พื้นฐานการออกแบบเบื้องต้น	3(1-4-4)
SDM118	คอมพิวเตอร์กราฟิกเบื้องต้น	3(1-4-4)
SDM119	ภาพดิจิทัลเบื้องต้น	3(1-4-4)
SDM241	การออกแบบตัวละครเบื้องต้น	3(1-4-4)
SDM242	การออกแบบกราฟิกเคลื่อนไหวเบื้องต้น	3(1-4-4)

2.2 วิชาชีพบังคับ **30 หน่วยกิต**

รหัสวิชา	**ชื่อวิชา**	**หน่วยกิต**
AFX211	การเขียนบทและการเล่าเรื่องด้วยภาพ	3(1-4-4)
AFX223	การออกแบบและการเตรียมการผลิต 1	3(1-4-4)
AFX344	ปฏิบัติการคอมพิวเตอร์แอนิเมชัน	4(1-6-5)
AFX390	การฝึกงานคอมพิวเตอร์แอนิเมชันและวิชวลเอฟเฟกต์	3(0-40-0)

AFX462	โครงงานคอมพิวเตอร์แอนิเมชันและวิชวลเอฟเฟกต์	9(0-18-9)
AFX498	เตรียมสหกิจศึกษาคอมพิวเตอร์แอนิเมชันและวิชวลเอฟเฟกต์	1(0-2-1)
AFX499	สหกิจศึกษาคอมพิวเตอร์แอนิเมชันและวิชวลเอฟเฟกต์	6(0-40-0)
SDM199	เปิดโลกทัศน์สู่เส้นทางอาชีพทางด้านดิจิทัลมีเดีย	1(0-2-1)

หมายเหตุ : นักศึกษาที่ไม่สามารถเรียนรายวิชา AFX499 สหกิจศึกษาคอมพิวเตอร์แอนิเมชันและวิชวลเอฟเฟกต์ ให้เลือกเรียนรายวิชาดังต่อไปนี้แทน โดยได้รับอนุมัติจากคณะ

รหัสวิชา	ชื่อวิชา	หน่วยกิต
AFX461	เตรียมโครงงานคอมพิวเตอร์แอนิเมชันและวิชวลเอฟเฟกต์	3(1-4-4)
SDM232	การจัดการธุรกิจดิจิทัล	3(3-0-6)

2.3 วิชาชีพเลือก 15 หน่วยกิต

ให้นักศึกษาเลือกจากรายวิชาต่อไปนี้ จำนวนไม่น้อยกว่า 15 หน่วยกิต ทั้งนี้ ต้องได้รับความเห็นชอบจากคณะ

รหัสวิชา	ชื่อวิชา	หน่วยกิต
AFX235	การสร้างวัตถุ 3 มิติและเอสแอลอาร์	3(1-4-4)
AFX241	การสร้างภาพเคลื่อนไหวด้วยโปรแกรม 3 มิติขั้นต้น	3(1-4-4)
AFX242	การสร้างภาพเคลื่อนไหวด้วยโปรแกรม 3 มิติขั้นกลาง	3(1-4-4)
AFX244	ปฏิบัติการวิชวลเอฟเฟกต์ 1	3(1-4-4)
AFX245	ปฏิบัติการวิชวลเอฟเฟกต์ 2	3(1-4-4)
AFX335	การสร้างดิจิทัลเอฟเฟกต์ 3 มิติ	3(1-4-4)
AFX336	ดิจิทัลเอฟเฟกต์สำหรับแอนิเมชัน	3(1-4-4)
AFX337	การจัดแสงด้วยโปรแกรม 3 มิติขั้นสูง	3(1-4-4)
AFX341	การสร้างภาพเคลื่อนไหวด้วยโปรแกรม 3 มิติขั้นสูง	3(1-4-4)
AFX345	ปฏิบัติการวิชวลเอฟเฟกต์ 3	3(1-4-4)
DGA233	การจัดองค์ประกอบศิลป์ในงานดิจิทัลอาร์ตส์ 1	3(1-4-4)
DGA234	การจัดองค์ประกอบศิลป์ในงานดิจิทัลอาร์ตส์ 2	3(1-4-4)
DGA334	มีเดียอาร์ต 1	3(1-4-4)
DGA290	การบูรณาการการเรียนกับการทำงาน 1	3(0-20-0)
DGA296	การบูรณาการการเรียนกับการทำงาน 2	3(0-20-0)
DGA297	การบูรณาการการเรียนกับการทำงาน 3	6(0-40-0)
DGA298	การบูรณาการการเรียนกับการทำงาน 4	6(0-40-0)

2.4 วิชาโท/วิชาเฉพาะ

เลือกเรียน วิชาโท/วิชาเฉพาะ จำนวน 2 กลุ่ม กลุ่มละ 15 หน่วยกิต

2.4.1 วิชาโท/วิชาเฉพาะ 1 **15 หน่วยกิต**

2.4.2 วิชาโท/วิชาเฉพาะ 2 **15 หน่วยกิต**

นักศึกษาเลือกเรียนรายวิชาจากกลุ่มวิชาโท/วิชาเฉพาะ หรือวิชาเอก/วิชาชีพ หรือ

วิชาแกน/วิชาชีพพื้นฐาน ของหลักสูตรที่เปิดสอนในระดับปริญญาตรีของมหาวิทยาลัยศรีปทุม ทั้งนี้ต้องได้รับความเห็นชอบจากคณะ

3. หมวดวิชาเลือกเสรี **6 หน่วยกิต**

นักศึกษาเลือกเรียนจากรายวิชาที่เปิดสอนในระดับปริญญาตรีของมหาวิทยาลัยศรีปทุม ทั้งหลักสูตรภาษาไทยและหลักสูตรนานาชาติ หรือรายวิชาต่อไปนี้ ทั้งนี้ต้องได้รับความเห็นชอบจากคณะ

รหัสวิชา	ชื่อวิชา	หน่วยกิต
AFX233	การซ้อนภาพแบบดิจิทัล	3(1-4-4)
AFX333	การขึ้นรูปทรงและสร้างพื้นผิวขั้นสูง	3(1-4-4)
DGA211	การวาดภาพสิ่งมีชีวิต	3(1-4-4)
SDM231	ความรู้เบื้องต้นเกี่ยวกับธุรกิจดิจิทัล	3(3-0-6)
SDM243	การใช้เครื่องมือโซเชียลมีเดียทางการตลาด	3(1-4-4)
SDM331	การตลาดเพื่อธุรกิจดิจิทัล	3(3-0-6)
SDM332	การระดมทุนเพื่อธุรกิจดิจิทัล	3(3-0-6)
SDM431	ภาพลักษณ์ผู้ประกอบการใหม่สำหรับธุรกิจดิจิทัล	3(1-4-4)
SDM433	การสร้างแฟ้มสะสมผลงาน	3(1-4-4)
AFX221	การสร้างภาพเคลื่อนไหวเชิงทดลอง	3(1-4-4)
AFX234	การสร้างภาพเคลื่อนไหว 2 มิติ	3(1-4-4)
AFX252	การถ่ายทำภาพยนตร์ขั้นเบื้องต้น	3(1-4-4)
AFX334	การตัดต่อเพื่องานภาพเคลื่อนไหว	3(1-4-4)
AFX338	การออกแบบเสียงเพื่องานภาพเคลื่อนไหว	3(1-4-4)

วิชาโทสำหรับนักศึกษาหลักสูตรอื่น

นักศึกษาเลือกเรียนรายวิชาจากกลุ่มวิชาโท หรือวิชาเอก/วิชาชีพ หรือวิชาแกน/วิชาชีพพื้นฐานของหลักสูตรที่เปิดสอนในระดับปริญญาตรีของมหาวิทยาลัยศรีปทุม ทั้งนี้ต้องได้รับความเห็นชอบจากคณะ

รหัสวิชา	ชื่อวิชา	หน่วยกิต
AFX241	การสร้างภาพเคลื่อนไหวด้วยโปรแกรม 3 มิติขั้นต้น	3(1-4-4)
AFX244	ปฏิบัติการวิชวลเอฟเฟกต์ 1	3(1-4-4)
DES115	แนวคิดในการออกแบบ	3(1-4-4)
DES120	พื้นฐานการออกแบบเบื้องต้น	3(1-4-4)
SDM241	การออกแบบตัวละครเบื้องต้น	3(1-4-4)

สาขาวิชาการออกแบบกราฟิก

หลักสูตรศิลปกรรมศาสตรบัณฑิต สาขาการออกแบบกราฟิก เป็นหลักสูตรที่เน้นศึกษาเกี่ยวกับการออกแบบงานกราฟิกเพื่อนำไปใช้ประโยชน์ในด้านการสื่อสารและการโฆษณาประชาสัมพันธ์ทั้งในรูปแบบสื่อสิ่งพิมพ์และสื่อดิจิทัล ได้แก่ การออกแบบโปสเตอร์ การออกแบบโลโก้ การออกแบบภาพลักษณ์สำหรับองค์กรการออกแบบบรรจุภัณฑ์ (Packaging Design) และการออกแบบกราฟิกสำหรับเว็บไซต์ รวมไปถึงเรียนรู้การออกแบบงานกราฟิกเพื่อใช้ในการสื่อสารการโฆษณาประชาสัมพันธ์

จุดเด่น

เปิดอนาคตสู่การเป็นดีไซน์เนอร์ในดิจิทัลเอเจนซี่ และกราฟิกเฮ้าส์ ทำงานด้านการออกแบบและการโฆษณาประชาสัมพันธ์ เช่น การสร้างแบรนด์ การออกแบบเว็บไซต์ ออกแบบเพคเกจจิ้ง สร้างสรรค์งานโฆษณา ออกแบบ e-Magazine ออกแบบ Info Graphic และสนุกไปกับการทำงาน Motion Graphic นอกจากนั้นยังได้เรียนรู้แนวทางการทำธุรกิจดิจิทัลผสมผสานไปกับงานออกแบบอย่างลงตัว

โอกาสความก้าวหน้าในอาชีพการงาน

- **Interactive Designer**

  นักออกแบบสื่อปฏิสัมพันธ์ ผู้ที่ทำงานด้านการออกแบบข้อมูล (Information Design) ผู้ออกแบบหน้าการใช้งานหรือหน้าปฏิบัติการ (Interface Design) หรือหน้าจอทัชกรีน (Touch Screen) การออกแบบเว็บไซต์ (Web Design) สื่อคอมพิวเตอร์ช่วยสอน (CAI) สื่อการเรียนการสอน (e-Learning) สื่อปฏิสัมพันธ์การจัดวางติดตั้ง (Installation Interactive Media)

- **Graphic Designer**

  นักออกแบบกราฟิก ผู้เชี่ยวชาญด้านศิลปะการออกแบบด้วยรูปภาพ ตัวอักษร หรือภาพเคลื่อนไหว

- **Motion Graphic Designer**

  นักออกแบบกราฟิกในรูปแบบภาพเคลื่อนไหว

- **Photographer**

  ช่างภาพ

- **Creative**

  นักออกแบบสื่อสร้างสรรค์ประเภทต่าง ๆ

- **Art Director**

  ผู้กำกับศิลป์ ที่เชี่ยวชาญด้านการออกแบบกำกับสไตล์งานและการพัฒนาแนวความคิด

- **Creative Director**

  ผู้กำกับการออกแบบงานสร้างสรรค์ เป็นผู้บริหารจัดการงานสร้างสรรค์

โครงสร้างหลักสูตร 4 ปี

จำนวนหน่วยกิต ตลอดหลักสูตร	**138**	**หน่วยกิต**
1. หมวดวิชาศึกษาทั่วไป	**30**	**หน่วยกิต**
2. หมวดวิชาเฉพาะ	**102**	**หน่วยกิต**
2.1 พื้นฐานวิชาชีพ	27	หน่วยกิต
2.2 ชีพบังคับ	30	หน่วยกิต
2.3 ชีพเลือก	15	หน่วยกิต
2.4 วิชาโท/วิชาเฉพาะ	30	หน่วยกิต
เลือกเรียน วิชาโท/วิชาเฉพาะ จำนวน 2 กลุ่ม กลุ่มละ 15 หน่วยกิต		
2.4.1 วิชาโท/วิชาเฉพาะ 1	15	หน่วยกิต
2.4.2 วิชาโท/วิชาเฉพาะ 2	15	หน่วยกิต
3. หมวดวิชาเลือกเสรี	**6**	**หน่วยกิต**

รายวิชา

1. หมวดวิชาศึกษาทั่วไป **30 หน่วยกิต**

เลือกจากรายวิชาที่กำหนดในหมวดวิชาศึกษาทั่วไป มหาวิทยาลัยศรีปทุม โดยได้รับความเห็นชอบจากคณะ

2. หมวดวิชาเฉพาะ **102 หน่วยกิต**

2.1 พื้นฐานวิชาชีพ **27 หน่วยกิต**

รหัสวิชา	**ชื่อวิชา**	**หน่วยกิต**
DES111	ทัศนศิลป์ 1	3(1-4-4)
DES112	ทัศนศิลป์ 2	3(1-4-4)
DES115	แนวคิดในการออกแบบ	3(1-4-4)
DES117	ประวัติการออกแบบ	3(3-0-6)
DES120	พื้นฐานการออกแบบเบื้องต้น	3(1-4-4)
SDM118	คอมพิวเตอร์กราฟิกเบื้องต้น	3(1-4-4)
SDM119	ภาพดิจิทัลเบื้องต้น	3(2-2-5)
SDM241	การออกแบบตัวละครเบื้องต้น	3(1-4-4)
SDM242	การออกแบบกราฟิกเคลื่อนไหวเบื้องต้น	3(1-4-4)

2.2 ชีพบังคับ **30 หน่วยกิต**

รหัสวิชา	**ชื่อวิชา**	**หน่วยกิต**
GAD223	การออกแบบอัตลักษณ์	3(1-4-4)
GAD321	การออกแบบงานโฆษณา	3(1-4-4)
GAD344	การออกแบบกราฟิก 4	4(1-6-5)

GAD390	การฝึกงานการออกแบบกราฟิก	3(0-40-0)
GAD462	โครงงานออกแบบกราฟิก	9(0-18-9)
GAD498	เตรียมสหกิจศึกษาการออกแบบกราฟิก	1(0-2-1)
GAD499	สหกิจศึกษาการออกแบบกราฟิก	6(0-40-0)
SDM199	เปิดโลกทัศน์สู่เส้นทางอาชีพทางด้านดิจิทัลมีเดีย	1(0-2-1)

หมายเหตุ : นักศึกษาที่ไม่สามารถเรียนรายวิชา GAD499 สหกิจศึกษาการออกแบบกราฟิกได้ ให้เรียนรายวิชาดังต่อไปนี้แทน โดยได้รับอนุมัติจากคณะ

รหัสวิชา	ชื่อวิชา	หน่วยกิต
GAD461	เตรียมโครงงานการออกแบบกราฟิก	3(1-4-4)
SDM232	การจัดการธุรกิจดิจิทัล	3(3-0-6)

2.3 ชีพเลือก 15 หน่วยกิต

นักศึกษาเลือกจากรายวิชาต่อไปนี้ จำนวนไม่น้อยกว่า 15 หน่วยกิต ทั้งนี้ ต้องได้รับความเห็นชอบจากคณะ

รหัสวิชา	ชื่อวิชา	หน่วยกิต
AFX211	การเขียนบทและการเล่าเรื่องด้วยภาพ	3(1-4-4)
DGA233	การจัดองค์ประกอบศิลป์ในงานดิจิทัลอาร์ตส์ 1	3(1-4-4)
GAD225	การออกแบบยูสเซอร์อินเทอร์เฟส	3(1-4-4)
GAD241	การออกแบบกราฟิก 1	3(1-4-4)
GAD242	การออกแบบกราฟิก 2	3(1-4-4)
GAD336	การออกแบบบรรจุภัณฑ์	3(1-4-4)
GAD343	การออกแบบกราฟิก 3	3(1-4-4)
GAD290	การบูรณาการการเรียนกับการทำงาน 1	3(0-20-0)
GAD296	การบูรณาการการเรียนกับการทำงาน 2	3(0-20-0)
GAD297	การบูรณาการการเรียนกับการทำงาน 3	6(0-40-0)
GAD298	การบูรณาการการเรียนกับการทำงาน 4	6(0-40-0)

2.4 วิชาโท/วิชาเฉพาะ 30 หน่วยกิต

เลือกเรียน วิชาโท/วิชาเฉพาะ จำนวน 2 กลุ่ม กลุ่มละ 15 หน่วยกิต

2.4.1 วิชาโท/วิชาเฉพาะ 1 15 หน่วยกิต

2.4.2 วิชาโท/วิชาเฉพาะ 2 15 หน่วยกิต

นักศึกษาเลือกเรียนรายวิชาจากกลุ่มวิชาโท/วิชาเฉพาะ หรือวิชาเอก/วิชาชีพ หรือวิชาแกน/วิชาชีพพื้นฐาน ของหลักสูตรที่เปิดสอนในระดับปริญญาตรีของมหาวิทยาลัยศรีปทุม ทั้งนี้ ต้องได้รับความเห็นชอบจากคณะ

3. หมวดวิชาเลือกเสรี **6 หน่วยกิต**

นักศึกษาเลือกเรียนจากรายวิชาที่เปิดสอนในระดับปริญญาตรีของมหาวิทยาลัยศรีปทุม ทั้งหลักสูตรภาษาไทยและหลักสูตรนานาชาติ หรือรายวิชาดังต่อไปนี้ ทั้งนี้ต้องได้รับความเห็นชอบจากคณะ

รหัสวิชา	ชื่อวิชา	หน่วยกิต
GAD211	การออกแบบและจัดวางตัวอักษร	3(1-4-4)
GAD226	การถ่ายภาพดิจิทัล	3(1-4-4)
GAD322	การออกแบบกราฟิกสำหรับสภาพแวดล้อม	3(1-4-4)
SDM231	ความรู้เบื้องต้นเกี่ยวกับธุรกิจดิจิทัล	3(3-0-6)
SDM243	การใช้เครื่องมือโซเชียลมีเดียทางการตลาด	3(1-4-4)
SDM331	การตลาดเพื่อธุรกิจดิจิทัล	3(3-0-6)
SDM332	การระดมทุนเพื่อธุรกิจดิจิทัล	3(3-0-6)
SDM431	ภาพลักษณ์ผู้ประกอบการใหม่สำหรับธุรกิจดิจิทัล	3(1-4-4)
SDM433	การสร้างแฟ้มสะสมผลงาน	3(1-4-4)

วิชาโท/ศาสตร์อื่นสำหรับนักศึกษาหลักสูตรอื่น

นักศึกษาเลือกเรียนรายวิชาจากกลุ่มวิชาโท หรือวิชาเอก/วิชาชีพ หรือวิชาแกน/วิชาชีพพื้นฐานของหลักสูตรที่เปิดสอนในระดับปริญญาตรีของมหาวิทยาลัยศรีปทุม ทั้งนี้ต้องได้รับความเห็นชอบจากคณะ

สาขาวิชาการออกแบบอินเทอร์แอคทีฟและเกม

“เรื่องเล่น เราจริงจัง สร้างเกมให้แตกต่าง จริงจังเรื่อง E-Sports”

ใครว่าเรื่องเล่น จริงจังไม่ได้ ที่ SPU เราจริงจังทุกเรื่องไม่เว้นแม้แต่เรื่องของเกม มาต่อยอดความชอบให้กลายเป็นจริง กับหลักสูตรที่เข้าใจผู้เรียนมากที่สุด! อัพ LEVEL ความรู้แบบก้าวกระโดด เพื่อสร้างรายได้ให้กับธุรกิจ ตั้งแต่การออกแบบสร้างสรรค์เกมใหม่ ๆ การแคสติ้ง ออกแบบสร้างสรรค์คอสเพลย์ การจัดการธุรกิจเกม ครอบคลุมทุกความรู้เกี่ยวกับด้าน E-Sports ที่คอแฟนเกมห้ามพลาด

จุดเด่น

“การันตีเกมส์ดังไกลถึงต่างประเทศ จากฝีมือรุ่นพี่ในคณะ”

เกม Hospital Haunted be Lost เกมแนวสยองขวัญชื่อดังที่แม้แต่นักแคสเกมต่างประเทศยังท้าให้ลอง เป็นหนึ่งในฝีมือรุ่นพี่ในสาขาที่เปิดบริษัทชื่อ madvrstudio ด้วยการเรียนที่ไม่ตีกรอบความคิดเด็ก แต่เราเปิดกว้างการเรียนการสอน สอนอย่างเข้าใจและพัฒนาต่อยอด ไม่ใช่แค่ออกแบบเกมได้ แต่นักศึกษาที่นี่จะต้องเรียนรู้ทั้งด้วยแอปพลิเคชั่น (Application) เว็บไซต์ (Web Site) อินสตอลเลชัน (Installation) สื่อการเรียนการสอน (e-Learning) ดิจิทัลแม็กกาซีน (Digital Magazine) รวมถึงการพัฒนาเกม ซึ่งจะเรียนรู้การออกแบบเกม (Game Design) การออกแบบวิธีการเล่นเกม และการเขียนโปรแกรม (Game Programming) และการพัฒนาเกมหรือแอปพลิเคชัน เพื่อธุรกิจดิจิทัล (Tech Startup)

สายงานอาชีพ แบ่งออกเป็น 3 สาขา

สาขาการออกแบบเกม

- นักออกแบบเกม (Game Designer)
- นักพัฒนาเกม (Game Developer)
- นักเขียนโปรแกรมเกม (Game Programmer)
- นักทดสอบเกม (Game Tester)
- นักพัฒนากราฟิกและแอนิเมชันสำหรับเกม (Game Animator/Game Artist)

สาขาการออกแบบอินเทอร์แอคทีฟ

- นักพัฒนาสื่อดิจิทัล (Digital Media Developer)
- นักพัฒนาแอปพลิเคชัน (Application Developer Programmer)
- นักพัฒนาออกแบบแอปพลิเคชัน (Application Developer UX/UI)
- นักพัฒนา AR (Augmented Reality Developers)
- นักพัฒนาเว็บไซต์ (Web Developer)
- นักพัฒนา VR (VR Developer)

สาขาอีสปอร์ต

- นักกีฬาอีสปอร์ต (E-sport Player)
- ผู้ดูแลทีมอีสปอร์ต (Team Organizer)
- ผู้จัดการแข่งขันอีสปอร์ต (E-Sport Event Organizer)
- ผู้จัดการทีมอีสปอร์ต (Team Manager)
- ผู้จัดการถ่ายทอดสดอีสปอร์ต (Live Streaming)
- นักพากย์เกม (Game Caster)

โครงสร้างหลักสูตร 4 ปี

จำนวนหน่วยกิต ตลอดหลักสูตร	**138**	**หน่วยกิต**
1. หมวดวิชาศึกษาทั่วไป	**30**	**หน่วยกิต**
2. หมวดวิชาเฉพาะ	**102**	**หน่วยกิต**
2.1 วิชาพื้นฐานวิชาชีพ	27	หน่วยกิต
2.2 วิชาชีพบังคับ	30	หน่วยกิต
2.3 วิชาชีพเลือก	15	หน่วยกิต
2.4 วิชาโท/วิชาเฉพาะ		
เลือกเรียน วิชาโท/วิชาเฉพาะ จำนวน 2 กลุ่ม กลุ่มละ 15 หน่วยกิต		
2.4.1 วิชาโท/วิชาเฉพาะ 1	15	หน่วยกิต
2.4.2 วิชาโท/วิชาเฉพาะ 2	15	หน่วยกิต
3. หมวดวิชาเลือกเสรี	**6**	**หน่วยกิต**

รายวิชา

1. หมวดวิชาศึกษาทั่วไป **30 หน่วยกิต**

เลือกจากรายวิชาที่กำหนดในหมวดวิชาศึกษาทั่วไป มหาวิทยาลัยศรีปทุม โดยได้รับความเห็นชอบจากคณะ

2. หมวดวิชาเฉพาะ **102 หน่วยกิต**

2.1 วิชาพื้นฐานวิชาชีพ **27 หน่วยกิต**

รหัสวิชา	**ชื่อวิชา**	**หน่วยกิต**
DES111	ทัศนศิลป์ 1	3(1-4-4)
DES112	ทัศนศิลป์ 2	3(1-4-4)
DES115	แนวคิดในการออกแบบ	3(1-4-4)
DES117	ประวัติการออกแบบ	3(3-0-6)
DES120	พื้นฐานการออกแบบเบื้องต้น	3(1-4-4)
SDM118	คอมพิวเตอร์กราฟิกเบื้องต้น	3(1-4-4)
SDM119	ภาพดิจิทัลเบื้องต้น	3(2-2-5)
SDM241	การออกแบบตัวละครเบื้องต้น	3(1-4-4)
SDM242	การออกแบบกราฟิกเคลื่อนไหวเบื้องต้น	3(1-4-4)

2.2 วิชาชีพบังคับ **30 หน่วยกิต**

รหัสวิชา	ชื่อวิชา	หน่วยกิต
IGD113	การออกแบบอินเทอร์แอคทีฟและเกมเบื้องต้น	3(1-4-4)
IGD211	การเล่าเรื่องด้วยภาพสำหรับอินเทอร์แอคทีฟและเกม	3(1-4-4)
IGD344	การออกแบบอินเทอร์แอคทีฟ 4	4(1-6-5)
IGD390	การฝึกงานการออกแบบอินเทอร์แอคทีฟและเกม	3(0-40-0)
IGD462	โครงงานการออกแบบอินเทอร์แอคทีฟและเกม	9(0-18-9)
IGD498	เตรียมสหกิจศึกษาการออกแบบอินเทอร์แอคทีฟและเกม	1(0-2-1)
IGD499	สหกิจศึกษาการออกแบบอินเทอร์แอคทีฟและเกม	6(0-40-0)
SDM199	เปิดโลกทัศน์สู่เส้นทางอาชีพทางด้านดิจิทัลมีเดีย	1(0-2-1)

หมายเหตุ : นักศึกษาที่ไม่สามารถเรียนรายวิชา IGD499 สหกิจศึกษาการออกแบบอินเทอร์แอคทีฟและเกมได้ ให้เรียนรายวิชาดังต่อไปนี้แทน โดยได้รับอนุมัติจากคณะ

รหัสวิชา	ชื่อวิชา	หน่วยกิต
IGD461	เตรียมโครงงานการออกแบบอินเทอร์แอคทีฟและเกม	3(1-4-4)
SDM232	การจัดการธุรกิจดิจิทัล	3(3-0-6)

2.3 วิชาชีพเลือก **15 หน่วยกิต**

ให้นักศึกษาเลือกจากรายวิชาต่อไปนี้ จำนวนไม่น้อยกว่า 15 หน่วยกิต ทั้งนี้ ต้องได้รับความเห็นชอบจากคณะ

รหัสวิชา	ชื่อวิชา	หน่วยกิต
AFX241	การสร้างภาพเคลื่อนไหวด้วยโปรแกรม 3 มิติขั้นต้น	3(1-4-4)
AFX242	การสร้างภาพเคลื่อนไหวด้วยโปรแกรม 3 มิติขั้นกลาง	3(1-4-4)
IGD238	การออกแบบเกม 1	3(1-4-4)
IGD239	พื้นฐานการเขียนโปรแกรมอินเทอร์แอคทีฟ	3(1-4-4)
IGD241	การออกแบบอินเทอร์แอคทีฟ 1	3(1-4-4)
IGD242	การออกแบบอินเทอร์แอคทีฟ 2	3(1-4-4)
IGD245	ปฏิบัติการเกม 1	3(1-4-4)
IGD246	ปฏิบัติการเกม 2	3(1-4-4)
IGD271	การเขียนโปรแกรมอินเทอร์แอคทีฟและเกม 1	3(1-4-4)
IGD272	การเขียนโปรแกรมอินเทอร์แอคทีฟและเกม 2	3(1-4-4)
IGD273	การเขียนโปรแกรมอินเทอร์แอคทีฟและเกม 3	3(1-4-4)
IGD274	การเขียนโปรแกรมอินเทอร์แอคทีฟและเกม 4	3(1-4-4)
IGD275	การเขียนโปรแกรมอินเทอร์แอคทีฟและเกม 5	3(1-4-4)
IGD342	การทดลองอินเทอร์แอคทีฟและเกม	3(1-4-4)
IGD343	การออกแบบอินเทอร์แอคทีฟ 3	3(1-4-4)
IGD347	ปฏิบัติการเกม 3	3(1-4-4)
IGD361	อุตสาหกรรมเกมและอีสปอร์ตเบื้องต้น	3(1-4-4)

IGD362	การจัดการธุรกิจเกม	3(1-4-4)
IGD363	การจัดงานแข่งขันกีฬาอีสปอร์ต 1	3(1-4-4)
IGD364	การจัดงานแข่งขันกีฬาอีสปอร์ต 2	3(1-4-4)
IGD371	พื้นฐานอาชีพนักกีฬาอีสปอร์ตและการจัดการทีมอีสปอร์ต	3(1-4-4)
IGD290	การบูรณาการการเรียนกับการทำงาน 1	3(0-20-0)
IGD296	การบูรณาการการเรียนกับการทำงาน 2	3(0-20-0)
IGD297	การบูรณาการการเรียนกับการทำงาน 3	6(0-40-0)
IGD298	การบูรณาการการเรียนกับการทำงาน 4	6(0-40-0)

2.4 วิชาโท/วิชาเฉพาะ

เลือกเรียน วิชาโท/วิชาเฉพาะ จำนวน 2 กลุ่ม กลุ่มละ 15 หน่วยกิต

2.4.1 วิชาโท/วิชาเฉพาะ 1 15 หน่วยกิต

2.4.2 วิชาโท/วิชาเฉพาะ 2 15 หน่วยกิต

นักศึกษาเลือกเรียนรายวิชาจากกลุ่มวิชาโท/วิชาเฉพาะ หรือวิชาเอก/วิชาชีพ หรือวิชาแกน/วิชาชีพพื้นฐาน ของหลักสูตรที่เปิดสอนในระดับปริญญาตรีของมหาวิทยาลัยศรีปทุม ทั้งนี้ต้องได้รับความเห็นชอบจากคณะ

3. หมวดวิชาเลือกเสรี 6 หน่วยกิต

นักศึกษาเลือกเรียนจากรายวิชาที่เปิดสอนในระดับปริญญาตรีของมหาวิทยาลัยศรีปทุม ทั้งหลักสูตรภาษาไทยและหลักสูตรนานาชาติ หรือรายวิชาต่อไปนี้ ทั้งนี้ต้องได้รับความเห็นชอบจากคณะ

รหัสวิชา	ชื่อวิชา	หน่วยกิต
SDM231	ความรู้เบื้องต้นเกี่ยวกับธุรกิจดิจิทัล	3(3-0-6)
SDM243	การใช้เครื่องมือโซเชียลมีเดียทางการตลาด	3(1-4-4)
SDM331	การตลาดเพื่อธุรกิจดิจิทัล	3(3-0-6)
SDM332	การระดมทุนเพื่อธุรกิจดิจิทัล	3(3-0-6)
SDM431	ภาพลักษณ์ผู้ประกอบการใหม่สำหรับธุรกิจดิจิทัล	3(1-4-4)
SDM433	การสร้างแฟ้มสะสมผลงาน	3(1-4-4)

วิชาโทสำหรับนักศึกษาหลักสูตรอื่น

เลือกเรียนจากรายวิชาต่อไปนี้

รหัสวิชา	ชื่อวิชา	หน่วยกิต
IGD361	อุตสาหกรรมเกมและอีสปอร์ตเบื้องต้น	3(1-4-4)
IGD362	การจัดการธุรกิจเกม	3(1-4-4)
IGD363	การจัดงานแข่งขันกีฬาอีสปอร์ต 1	3(1-4-4)
IGD364	การจัดงานแข่งขันกีฬาอีสปอร์ต 2	3(1-4-4)
IGD371	พื้นฐานอาชีพนักกีฬาอีสปอร์ตและการัดการทีมอีสปอร์ต	3(1-4-4)



SRIPATUM UNIVERSITY

LAW

SCHOOL OF LAW

คณะนิติศาสตร์

www.spu.ac.th/law



ผู้ช่วยศาสตราจารย์เจียมจิต สุวรรณน้อย
คณบดี
- น.ม. (กฎหมายธุรกิจ) มหาวิทยาลัยรามคำแหง
- น.บ.ท. (เนติบัณฑิตไทย) สำนักอบรมศึกษากฎหมายแห่งเนติบัณฑิตยสภา
- น.บ. (นิติศาสตร์) เกียรตินิยมอันดับสอง มหาวิทยาลัยศรีปทุม

e-mail : cheamchit.su@spu.ac.th



รองศาสตราจารย์ ดร.สุระทิน ชัยทองคำ
รองคณบดี วิทยาเขตชลบุรี
- น.ด. มหาวิทยาลัยศรีปทุม
- น.ม. (กฎหมายอาญาและกระบวนการยุติธรรมทางอาญา) มหาวิทยาลัยธุรกิจบัณฑิต
- น.บ.ท. (เนติบัณฑิตไทย) สำนักอบรมศึกษากฎหมายแห่งเนติบัณฑิตยสภา
- น.บ. (นิติศาสตร์) มหาวิทยาลัยรามคำแหง

e-mail : suratin.ch@chonburi.spu.ac.th



ผู้ช่วยศาสตราจารย์ทัชชภร มหาแถลง
ผู้ช่วยคณบดีฝ่ายกิจการนักศึกษา
- น.ม. (กฎหมายธุรกิจ) มหาวิทยาลัยรามคำแหง
- น.บ.ท. (เนติบัณฑิตไทย) สำนักอบรมศึกษากฎหมายแห่งเนติบัณฑิตยสภา
- น.บ. (นิติศาสตร์) มหาวิทยาลัยธรรมศาสตร์

e-mail : thatchaporn.ma@spu.ac.th



ผู้ช่วยศาสตราจารย์พิทยา ไชยมหาพฤกษ์
ผู้ช่วยคณบดีฝ่ายวิชาการ
และอาจารย์ผู้รับผิดชอบหลักสูตรนิติศาสตรบัณฑิต
- น.ม. (สาขากฎหมายภาษี) มหาวิทยาลัยธรรมศาสตร์
- น.บ.ท. (เนติบัณฑิตไทย) สำนักอบรมศึกษากฎหมายแห่งเนติบัณฑิตยสภา
- น.บ. (นิติศาสตร์) จุฬาลงกรณมหาวิทยาลัย
- ประกาศนียบัตร International Tax and US-Thai Relations : Thammasart University and University of Wisconsin Law School

e-mail : pittaya.ch@spu.ac.th

หลักสูตรนิติศาสตรบัณฑิต

มหาวิทยาลัยศรีปทุมเป็นมหาวิทยาลัยเอกชนแห่งแรกในประเทศไทยที่เปิดสอนคณะนิติศาสตร์มายาวนานกว่าครึ่งศตวรรษ ผลิตนักกฎหมายออกสู่สังคมในวิชาชีพต่าง ๆ จำนวนมาก มีการจัดการเรียนการสอนโดยคณาจารย์ผู้มีความรู้เชี่ยวชาญ อาทิ ผู้พิพากษา อัยการ ตำรวจ ทนายความ และที่ปรึกษากฎหมายผู้มีชื่อเสียงในวงวิชาชีพนักกฎหมาย พร้อมกับเสริมทักษะในการเรียนรู้ของนักศึกษาด้วยวิธีฝึกปฏิบัติสถานการณ์จริงศาลจำลอง การจัดสหกิจศึกษาให้นักศึกษาเข้าฝึกงานในสถานประกอบการจริง และให้คำปรึกษาทางกฎหมายแก่ประชาชนทั่วไป คณะนิติศาสตร์จัดตั้งสำนักงานช่วยเหลือประชาชนทางกฎหมายและคดี ซึ่งดำเนินงานโดยอาจารย์และนักศึกษาเพื่อฝึกฝนทักษะการใช้ความรู้ทางกฎหมายให้นักศึกษาได้มีประสบการณ์ในวิชาชีพ ควบคู่ไปกับเรียนรู้ในห้องเรียน อันเป็นการเตรียมความพร้อมและวางแผนอนาคตก่อนสำเร็จการศึกษา ทั้งยังเป็นการปลูกฝังคุณธรรมและจิตสำนึกของนักกฎหมายในการทำงานเพื่อสังคม นอกจากนี้ คณะนิติศาสตร์มีการปรับหลักสูตรเนื้อหาวิชากฎหมายให้มีความทันสมัย ครอบคลุม สอดคล้อง และเหมาะสมแก่การประกอบวิชาชีพเพื่อเพิ่มโอกาสให้แก่บัณฑิตสามารถนำความรู้ไปปฏิบัติงานได้หลากหลายสาขา ทั้งในภาคเอกชน หน่วยงานของรัฐ และองค์กรวิชาชีพทางกฎหมายต่าง ๆ

จุดเด่น

- เปิดสอนนิติศาสตร์มายาวนานกว่า 50 ปี มีการเรียนการสอนทั้งระดับปริญญาตรี ปริญญาโท และปริญญาเอก
- เรียนกับคณาจารย์ผู้มีความรู้ความเชี่ยวชาญทางกฎหมายในภาคธุรกิจและภาครัฐ ซึ่งเป็นผู้ปฏิบัติงานจริง
- การฝึกทักษะการประกอบวิชาชีพในศาลจำลอง การศึกษาดูงานและฝึกปฏิบัติงานในสถานที่จริง

โอกาสความก้าวหน้าในอาชีพการงาน

บัณฑิตที่สำเร็จการศึกษาจากคณะนิติศาสตร์ มหาวิทยาลัยศรีปทุม มีความหลากหลายในการประกอบวิชาชีพทั้งภาครัฐและภาคเอกชน อาทิ ผู้พิพากษา พนักงานอัยการ เจ้าพนักงานตำรวจ พนักงานฝ่ายปกครอง เจ้าพนักงานบังคับคดี เจ้าพนักงานพิทักษ์ทรัพย์ พนักงานคุมประพฤติ นิติกรในหน่วยงานของรัฐ ทนายความและที่ปรึกษากฎหมายในหน่วยงานรัฐวิสาหกิจและเอกชน ตลอดจนอาจารย์ในสถาบันการศึกษา เป็นต้น

- ผู้พิพากษา
- นิติกร
- พนักงานอัยการ
- ที่ปรึกษากฎหมาย
- เจ้าพนักงานตำรวจ
- เจ้าพนักงานในองค์กรฝ่ายปกครอง
- ทนายความ
- เจ้าพนักงานต่าง ๆ ในหน่วยงานของรัฐและรัฐวิสาหกิจ
- ผู้ประกอบการธุรกิจด้านกฎหมาย

โครงสร้างหลักสูตร 4 ปี

จำนวนหน่วยกิต ตลอดหลักสูตร	**135**	**หน่วยกิต**
1. หมวดวิชาศึกษาทั่วไป	**30**	**หน่วยกิต**
2. หมวดวิชาเฉพาะ	**90**	**หน่วยกิต**
• วิชาชีพบังคับ	78	หน่วยกิต
• วิชาชีพเลือก	12	หน่วยกิต
3. หมวดวิชาเลือกเสรี	**15**	**หน่วยกิต**

รายวิชา

1. หมวดวิชาศึกษาทั่วไป **30 หน่วยกิต**

เลือกจากวิชาที่กำหนดในหมวดวิชาศึกษาทั่วไป มหาวิทยาลัยศรีปทุมโดยได้รับความเห็นชอบจากคณะ

2. หมวดวิชาเฉพาะ **90 หน่วยกิต**

2.1 วิชาชีพบังคับ **78 หน่วยกิต**

รหัสวิชา	**ชื่อวิชา**	**หน่วยกิต**
LLB102	กฎหมายลักษณะทรัพย์และที่ดิน	3(3-0-6)
LLB104	หลักกฎหมายเอกชน	2(2-0-4)
LLB106	หลักกฎหมายมหาชน	2(2-0-4)
LLB123	กฎหมายอาญาหลักทั่วไป	3(3-0-6)
LLB199	เปิดโลกทัศน์สู่เส้นทางอาชีพทางด้านนิติศาสตร์	1(0-2-1)
LLB201	นิติกรรมและสัญญา	3(3-0-6)
LLB202	กฎหมายว่าด้วยหนี้	3(3-0-6)
LLB203	กฎหมายว่าด้วยละเมิด จัดการงานนอกสั่ง ลาภมิควรได้	3(3-0-6)
LLB209	กฎหมายเกี่ยวกับองค์กรธุรกิจ	2(2-0-4)
LLB213	กฎหมายรัฐธรรมนูญและสถาบันการเมือง	3(3-0-6)

LLB214	กฎหมายแรงงาน และการประกันสังคม	2(2-0-4)
LLB218	เอกเทศสัญญา 1	3(3-0-6)
LLB219	เอกเทศสัญญา 2	2(2-0-4)
LLB221	กฎหมายอาญา 2	2(2-0-4)
LLB222	กฎหมายอาญา 3	2(2-0-4)
LLB301	กฎหมายลักษณะมรดก	2(2-0-4)
LLB303	กฎหมายลักษณะครอบครัว	3(3-0-6)
LLB305	กฎหมายค้ำ ประกัน จำนอง จำนำ และหลักประกันทางธุรกิจ	2(2-0-4)
LLB307	กฎหมายว่าด้วยตราสารเปลี่ยนมือ	2(2-0-4)
LLB314	กฎหมายเกี่ยวกับทรัพย์สินทางปัญญา	2(2-0-4)
LLB315	นิติปรัชญา	2(2-0-4)
LLB320	กฎหมายวิธีพิจารณาความอาญา	3(3-0-6)
LLB330	กฎหมายวิธีพิจารณาความแพ่ง	3(3-0-6)
LLB336	กฎหมายระหว่างประเทศแผนกคดีบุคคล	2(2-0-4)
LLB341	กฎหมายว่าด้วยพยานหลักฐาน	2(2-0-4)
LLB350	กฎหมายล้มละลาย	3(3-0-6)
LLB404	กฎหมายปกครอง	3(3-0-6)
LLB406	กฎหมายระหว่างประเทศแผนกคดีเมือง	3(3-0-6)
LLB408	กฎหมายภาษีอากร	2(2-0-4)
LLB409	หลักวิชาชีพนักกฎหมาย	1(1-0-2)
LLB410	การใช้และการตีความกฎหมาย	2(2-0-4)
LLB414	กฎหมายการค้าระหว่างประเทศ	2(2-0-4)
LLB457	วิชาการว่าความ ศาลจำลอง และการจัดทำเอกสารทางกฎหมาย	2(2-0-4)
LLB498	เตรียมสหกิจศึกษานิติศาสตร์	1(0-2-1)

2.2 วิชาชีพเลือก **12 หน่วยกิต**

ให้นักศึกษาเลือกจากรายวิชาต่อไปนี้ ทั้งนี้ต้องได้รับความเห็นชอบจากคณะ

รหัสวิชา	ชื่อวิชา	หน่วยกิต
LLB400	กฎหมายหลักทรัพย์และตลาดหลักทรัพย์	2(2-0-4)
LLB401	อาชญาวิทยาและทัณฑวิทยา	2(2-0-4)
LLB402	วิชาการสืบสวนและสอบสวน	2(2-0-4)
LLB405	กฎหมายความผิดของเด็กและเยาวชนและวิธีพิจารณาคดีครอบครัว	2(2-0-4)
LLB411	สัมมนากฎหมายแพ่ง	2(2-0-4)
LLB415	กฎหมายระหว่างประเทศเพื่อการพัฒนา	2(2-0-4)
LLB417	วิธีการระงับข้อพิพาททางธุรกิจและอนุญาโตตุลาการ	2(2-0-4)
LLB418	สัมมนากฎหมายอาญา	2(2-0-4)

LLB419	กฎหมายการบริหารกระบวนการยุติธรรม	2(2-0-4)
LLB422	ภาษาอังกฤษสำหรับนักกฎหมาย	2(2-0-4)
LLB424	กฎหมายมหาชนทางเศรษฐกิจเบื้องต้น	2(2-0-4)
LLB430	กฎหมายเกี่ยวกับการปกครองท้องถิ่น	2(2-0-4)
LLB431	ศาลปกครองและวิธีพิจาณาคดีปกครอง	2(2-0-4)
LLB435	กฎหมายว่าด้วยสิทธิมนุษยชน	2(2-0-4)
LLB436	กฎหมายการคลังและการภาษีอากร	2(2-0-4)
LLB437	กฎหมายว่าด้วยวิธีปฏิบัติราชการทางปกครอง	2(2-0-4)
LLB440	กฎหมายเกี่ยวกับทรัพยากรธรรมชาติและสิ่งแวดล้อม	2(2-0-4)
LLB441	การร่างกฎหมายและกระบวนการนิติบัญญัติ	2(2-0-4)
LLB443	กฎหมายเกี่ยวกับโทรคมนาคม	2(2-0-4)
LLB444	อาชญากรรมทางคอมพิวเตอร์	2(2-0-4)
LLB445	กฎหมายวิธีพิจารณาความแพ่งภาคบังคับคดี	2(2-0-4)
LLB446	สัมมนาพระราชบัญญัติเฉพาะเรื่อง	2(2-0-4)
LLB447	กฎหมายเกี่ยวกับอสังหาริมทรัพย์	2(2-0-4)
LLB448	กฎหมายเพื่อผู้ประกอบการยุคใหม่	2(2-0-4)
LLB449	กฎหมายว่าด้วยการป้องกันการผูกขาดทางการค้า	2(2-0-4)
LLB450	การให้คำ แนะนำ ทางกฎหมายแก่ผู้ประกอบธุรกิจ	2(2-0-4)
LLB451	ทักษะในการปฏิบัติงานด้านกฎหมาย	2(2-0-4)
LLB453	กฎหมายว่าด้วยการควบคุมการใช้อำนาจรัฐ	2(2-0-4)
LLB456	กฎหมายประกอบรัฐธรรมนูญ	2(2-0-4)
LLB459	กฎหมายว่าด้วยองค์การระหว่างประเทศ	2(2-0-4)
LLB471	กฎหมายการแพทย์และนิติเวชศาสตร์	2(2-0-4)
LLB473	กฎหมายระหว่างประเทศว่าด้วยความสัมพันธ์ทางทูตและทางกงสุล	2(2-0-4)
LLB474	กฎหมายเศรษฐกิจระหว่างประเทศ	2(2-0-4)
LLB477	กฎหมายสหภาพยุโรป	2(2-0-4)
LLB479	กฎหมายว่าด้วยการรักษาสันติภาพและความมั่นคงระหว่างประเทศ และการก่อการร้าย	2(2-0-4)
LLB480	กฎหมายคุ้มครองผู้บริโภค	2(2-0-4)
LLB484	กฎหมายเกี่ยวกับการเดินอากาศและอวกาศ	2(2-0-4)
LLB485	ประวัติศาสตร์กฎหมาย	2(2-0-4)
LLB486	กฎหมายเกี่ยวกับสื่อสารมวลชน	2(2-0-4)
LLB487	กฎหมายธุรกิจภาคภาษาอังกฤษ	2(2-0-4)
LLB488	สัมมนากฎหมายธุรกิจ	2(2-0-4)
LLB489	กฎหมายสมาคมประชาชาติแห่งเอเชียตะวันออกเฉียงใต้(อาเซียน)	2(2-0-4)
LLB491	กฎหมายธุรกิจระหว่างประเทศและการลงทุน	2(2-0-4)

LLB492	การบัญชีและการวางแผนภาษีสำ หรับนักกฎหมาย	2(2-0-4)
LLB493	กฎหมายการธนาคารและสถาบันการเงิน	2(2-0-4)
LLB494	กฎหมายธุรกรรมการพาณิชย์อิเล็กทรอนิกส์	2(2-0-4)
LLB495	กฎหมายเกี่ยวกับคอมพิวเตอร์และกฎหมายแผนภูมิวงจรรวม	2(2-0-4)
LLB496	กฎหมายไซเบอร์	2(2-0-4)
LLB497	กฎหมายพาณิชย์นาวี	2(2-0-4)
LLB499	สหกิจศึกษานิติศาสตร์	6(0-40-0)

3. หมวดวิชาเลือกเสรี **15 หน่วยกิต**

นักศึกษาเลือกจากรายวิชาที่เปิดสอนในระดับปริญญาตรีของมหาวิทยาลัยศรีปทุมทั้งหลักสูตรภาษาไทยและหลักสูตรนานาชาติ ทั้งนี้ต้องได้ความเห็นชอบจากคณะ

รายวิชาโททางด้านกฎหมายและภาษีอากรสำหรับนักศึกษาสาขาอื่น

ให้เลือกเรียนจากรายวิชาต่อไปนี้

รหัสวิชา	ชื่อวิชา	หน่วยกิต
LLB425	กฎหมายภาษีอากรสำ หรับผู้ประกอบการยุคใหม่	3(3-0-6)
LLB426	กฎหมายเพื่อพัฒนาเจ้าของธุรกิจยุคใหม่	3(3-0-6)
LLB427	ภาษีซ้อนและภาษีอากรระหว่างประเทศ	3(3-0-6)
LLB428	กฎหมายภาษีอากรสำหรับการวางแผนภาษี	3(3-0-6)
LLB429	หัวข้อพิเศษด้านกฎหมายธุรกิจและภาษีอากร	3(3-0-6)



SPUIC
SRIPATUM UNIVERSITY INTERNATIONAL COLLEGE
斯巴顿大学国际学院

Sripatum University International College

วิทยาลัยนานาชาติ
www.spu.ac.th/fac/intl

SPU.Inter

sripatuminternationalcollege



Dr. Kriangkai Pookayaporn, CFA

Dean

- Doctor of FinTech, The HongKong Polytechnic University, Hong Kong SAR, P.R. China
- M.Sc. (Applied Economics), University of Strathclyde, UK
- M.Sc. (Management and Marketing), Bournemouth University, UK
- B.A. (Business Chinese), Capital Normal University, P.R. China

e-mail : kriangkai.po@spu.ac.th



Kanjana Hannon

Vice Dean

Assistant to the Dean, Student Affairs

- M.Sc. (Tourism, Marketing), Surrey University, Surrey, UK.
- B.A. (English), Bansomdej Rajchabbhat University, Bangkok, Thailand

e-mail: Kanjana.hn@spu.ac.th



Asst. Prof. Dr. Vasavat Sutinyamanee, Cert IAEP

Assistant to the Dean, Academic Affairs

Program Director, Business Management

- Ph.D. (Demography), Chulalongkorn University, Thailand
- M.Sc. (Corporate Governance), Chulalongkorn University, Thailand
- B.S. (Management Technology), King Mongkut's Institute of Technology, Thailand

e-mail : vasavat.su@spu.ac.th



Stephen LinKai Xing

Assistant to the Dean, International Affairs

- M.B.A. (Business Administration) , Yonok University, Thailand
- B.A. (Business English), Yonok University, Thailand
- B.A. (English for Tourism), Yunnan Normal University, P.R. China

e-mail : linkai.xi@spu.ac.th



Supaporn Peratanasumran

Program Director, International Airline Business

- M.A. (Language and Communication) (International Program), National Institute Development Administration (NIDA), Thailand
- B.A. (Mass Communication), Chiangmai University, Thailand

e-mail : supaporn.pe@spu.ac.th



Dr. Jiraporn Ampornpan

Program Director, Business Management

- Ph.D. (Management Studies), Liverpool John Moores University, UK.
- M.A. (International Tourism and Hotel Management), Southern Cross University, Australia
- M.A. (International Tourism and Hotel Management) (International Program), Naresuan University, Thailand
- B.A. (Archaeology - French Language), Silpakorn University, Thailand

e-mail : jiraporn.am@spu.ac.th

Sripatum University International College

Programs of Study :

B.A. International Airline Business (IAB)

B.B.A. Business Management (BM)

Sripatum University International College was founded in 1996 under Sripatum University. The college aims to create dynamic, passionate, and professional graduates who empower the greatness within them. We offer international degrees equivalent for those foreigners and Thais who seek to fulfil academic knowledge and professional skills using English as a medium of instruction.

At SPUIC, we believe that great learning outcome is best achieved by placing students at the center. Classes conducted are aimed for students to express their views and contribute their knowledge and experiences to class discussions. We combine both valued traditional and modern approaches to offer academic services to our students around the world.

Our Philosophy

We create professionals by professionals

Our Vision

We aim to create dynamic, passionate, and professional graduates who empower the greatness within them

Admission Requirements :

- Apart from a passion to pursue interest in a desired field of study, applicants must hold IGCSE / GCSE / GCE O-levels Certificate with no less than 5 subjects and no less than C grade;
- or IGCSE / GCSE / GCE A-levels Certificate with no less than 3 subjects and no less than C grade;
- or Test of General Education Development (GED); or IB certificate with minimum five subjects with a minimum score of 4; or IB Diploma;

- or certified M.6 certificate from the Ministry of Education or the equivalent. Grade point average should be satisfactory or above.
- Students are required to take intensive English courses unless one of the following test scores is presented: TOEIC 600, IELTS 5, TOEFL ibt 65, SPU TOEIC 650, and any other international recognized tests with CEFR level B1.

International Airline Business (IAB)

The International Airline Business Program (IAB) focuses on preparing graduates with knowledge and expertise as well as being a qualified proactive practitioner who meets the needs of international aviation industry by applying modern science and technology in teaching and learning to enhance skills and work experience. The curriculum focuses on both theoretical and practical lessons containing knowledge about the aviation industry, hospitality, and business in various fields.

Features

ICAO Standard - International Collaborations - Practical application as in global standards and practices - Developing communication skill through intercultural perspective - Analytical Skill Development - Airlines Internship

Career Opportunity

Flight attendant - Passenger Service Agent (PSA) - Airline Logistics - Caterer - Foods and Services - Information management and public relations for airline business - Airport authority

Curriculum Structure

Curriculum Structure	**125**	**Credits**
1. General Education Requirements	**30**	**Credits**
2. Specific Requirement Courses	**89**	**Credits**
2.1 Business Core Courses	25	Credits
2.2 Major Compulsory Courses	34	Credits
2.2 Major Elective Courses	15	Credits
2.4 Minor/Specific Courses	15	Credits
3. Free Elective Courses	**6**	**Credits**

Courses

1. General Education Requirements 30 credits

Students can choose any courses conducted in English offered by School of General Education, under the faculty guidance.

2. Specific Requirement Courses 89 Credits

2.1 Business Core Courses 25 Credits

IAB113	Personality and Identity Development)	3(2-2-5)
IAB117	Knowledge for Aviation Industry	3(3-0-6)
IAB199	Open up Career Path for Aviation Industry	1(0-2-1)
IAB390	Career Preparation for Aviation Industry	3(2-2-5)
BSC211	Consumer Behavior	3(3-0-6)
BSC252	Principles of Marketing	3(3-0-6)
BSC253	Organizational Behavior	3(3-0-6)
BSC259	Principles of Management	3(3-0-6)
BSC260	Introduction to Human Resource Management	3(3-0-6)

2.2 Major Compulsory Courses 34 Credits

IAB118	Aviation Terminology 1	3(3-0-6)
IAB121	Aviation Terminology 2	3(3-0-6)
IAB122	Aviation Terminology 3	3(3-0-6)
IAB212	Aviation Laws	3(3-0-6)
IAB222	Passenger Ground Service	3(3-0-6)
IAB230	Airport Services	3(3-0-6)
IAB326	Reservation and Ticketing	3(2-2-5)
IAB327	In-flight Services	3(2-2-5)
IAB351	Aviation Safety and Security	3(3-0-6)
IAB498	Airline Business International Pre-Cooperative Education	1(0-2-1)
IAB499	Airline Business International Co-operative Education	6(0-40-0)

*Students who cannot register for IAB499 Airline Business International Co-operative Education can choose two courses from Major Elective Course list as substitutes, with the approval from the faculty.

2.3 Major Elective Courses 15 Credits

Aviation Services

IAB234	Airline Ramp Service	3(3-0-6)
IAB235	Aviation Industry and Environment	3(3-0-6)
IAB241	Air Cargo Transport	3(3-0-6)
IAB324	Nutrition and Airline Catering	3(3-0-6)
IAB333	Fare and Tickets	3(2-2-5)
IAB334	Customer Relationship Management	3(3-0-6)
IAB336	Basic Load Control	3(3-0-6)
IAB337	Dangerous Goods Management in Aviation Industry	3(3-0-6)
IAB338	Aviation Meteorology	3(3-0-6)

Aviation Industry Management

IAB229	Human Resource Management in Aviation Industry	3(3-0-6)
IAB233	Low Cost Airline Management	3(3-0-6)
IAB237	Information Management and Public Relations for Aviation Industry	3(3-0-6)
IAB238	Risk Management of Aviation Industry	3(3-0-6)
IAB242	Air Traffic Service and Scheduling Management	3(3-0-6)
IAB243	Accounting and Financial Management for Aviation Industry	3(3-0-6)
IAB313	Marketing Strategy for Hospitality Industry	3(3-0-6)
IAB314	Strategic Management for Hospitality Industry	3(3-0-6)
IAB323	Crew Resource Management	3(3-0-6)
IAB335	Organization Behavior and Management in Aviation Industry	3(3-0-6)

Modern Management

BSC212	Introductory Financial Accounting for Business	3(3-0-6)
BSC214	Managerial Economics and Business Strategy	3(3-0-6)
BSC215	Principles of International Business	3(3-0-6)
BSC257	Business Finance	3(3-0-6)
BSC261	Introduction to Economics	3(3-0-6)
BSC413	Design Thinking as a Strategy for Innovation	3(3-0-6)
BBM201	Innovation and Change Management	3(3-0-6)
BBM205	Service Management	3(3-0-6)
BBM207	Understanding and Uses of Financial Reports	3(3-0-6)
BBM402	The Art of Leadership	3(3-0-6)
BBM403	Introduction to New Ventures	3(3-0-6)

Work Integrated Learning in Aviation Industry

IAB329	Special Project in Aviation Industry	3(2-2-5)
IAB421	Seminar for Aviation Industry	3(3-0-6)
IAB430	Selected Topics in Aviation Industry 1	3(3-0-6)
IAB431	Selected Topics in Aviation Industry 2	3(3-0-6)
IAB432	Selected Topics in Aviation Industry 3	3(3-0-6)
WIL461	Work Integrated Learning 4	6(0-40-0)
WIL462	Work Integrated Learning 5	6(0-40-0)

2.4 Minor/Specific Courses 15 Credits

Students can choose the courses in total of 15 credits in Minor or Major Elective Courses offered in other faculties or equivalent, with faculty endorsement

3. Free Elective Courses 6 Credits

Students can choose from any available courses offered for bachelor's degree level at Sripatum University with faculty endorsement

*Not all courses will be offered in a given year, subject to factors such as staff availability, student enrolment, program resource and so on.

**Program structure and the subject details (e.g. subject description form, offering mode) are subject to review and change from time to time

Minor Elective Courses for students enrolled in other programs of SPU

Students who enrolled in other programs can enroll in courses offered by SPUIC to fulfill their program requirements as their minor elective fulfillment. Courses offered in each academic year may vary upon many factors such as staff availability, students enrollment and so on. Subject listed below are the example of our courses offered:

IAB113	Personality and Identity Development	3(2-2-5)
IAB117	Knowledge for Aviation Industry	3(3-0-6)
IAB222	Passenger Ground Service	3(2-2-5)
IAB230	Airport Services	3(3-0-6)
IAB235	Aviation Industry and Environment	3(3-0-6)
IAB241	Air Cargo Transport	3(3-0-6)
IAB326	Reservation and Ticketing	3(2-2-5)
IAB327	In-flight Service	3(2-2-5)

Business Management (BM)

Our Business Management Program is designed by professionals within the business industry to give students an extensive understanding of business operation and provide them with valuable management skills and techniques. Students can choose 2 concentrations to tailor their experience to meet their interest, development need and career aspiration: Global Trade / Entrepreneurship / Tourism / Hotel and MICE / Marketing and Digital Marketing / Finance/ Airline Business and Aviation / Logistic / Apllied Data Science for Business Concentration. Students will have the opportunities to experience a professional internship in organizations such as embassies or consulates, international companies, state enterprises including opportunities to participate in exchange programs or internship abroad.

Features

Professionals - Businesses and Technology skill development - 2 concentrations to tailor made your specialization - Entrepreneurial Perspective - International experience - 4.5 Bachelor+Master - 3+1 SPUIC and Swiss IM&H - Work and Learning abroad

Career Opportunity

Entrepreneur and start-up founder - Manager for private business and public institutions - Strategic consultant - Business auditor - Business advisor - Financial analyst, investment banker - Stock market advisor - Business researcher - Management positions at any of the fields included above

Curriculum Structure

Curriculum Structure (3.5 Years Program)	**127**	**Credits**
1. General Education Requirements	**30**	**Credits**
2. Specific Requirement Courses	**91**	**Credits**
2.1 Business Core Courses	33	Credits
2.2 Major Compulsory Courses	28	Credits
2.3 Major Elective Courses	15	Credits
2.4 Minor/Specific Courses	15	Credits
3. Free Elective Courses	**6**	**Credits**

Course

1. General Education Requirements 30 credits

Students can choose any courses conducted in English offered by School of General Education, under the faculty guidance.

2. Specific Requirement Courses 91 Credits

2.1 Business Core Courses 33 Credits

BSC211	Consumer Behavior	3(3-0-6)
BSC212	Introductory Financial Accounting for Business	3(3-0-6)
BSC214	Managerial Economics and Business Strategy	3(3-0-6)
BSC215	Principles of International Business	3(3-0-6)
BSC252	Principles of Marketing	3(3-0-6)
BSC253	Organizational Behavior	3(3-0-6)
BSC257	Business Finance	3(3-0-6)
BSC259	Principles of Management	3(3-0-6)
BSC260	Introduction to Human Resource Management	3(3-0-6)
BSC261	Introduction to Economics	3(3-0-6)
BSC413	Design Thinking as a Strategy for Innovation	3(3-0-6)

2.2 Major Compulsory Courses 28 Credits

BBM201	Innovation and Change Management	3(3-0-6)
BBM205	Service Management	3(3-0-6)
BBM206	Marketing Strategy	3(3-0-6)
BBM207	Understanding and Uses of Financial Reports	3(3-0-6)
BBM402	The Art of Leadership	3(3-0-6)
BBM403	Introduction to New Ventures	3(3-0-6)
BBM404	Strategic Management	3(3-0-6)
BBM498	Pre-cooperative Education for Business Management	1(0-2-1)
BBM499	Cooperative Education for Business Management	6(0-40-0)

*Students who cannot register for BBM499 Cooperative Education in Business Management can choose two courses from Major Elective Course list as substitutes, with the approval from the faculty.

2.3 Major Elective Courses 15 Credits

Global Trade Concentration

BBM300	International Trade Law	3(3-0-6)
BBM301	International Economics	3(3-0-6)
BBM302	Export-Import Management	3(3-0-6)

BBM303 International Marketing	3(3-0-6)
BBM304 International Financial Management	3(3-0-6)
BBM305 Global Competitive Strategies	3(3-0-6)
BBM306 Asian Culture and Business Studies	3(3-0-6)

Entrepreneurship Concentration

BBM310 Business Plan and Business Model Canvas	3(3-0-6)
BBM311 Business Research	3(3-0-6)
BBM312 Current Issues in Entrepreneurship	3(3-0-6)
BBM313 Business Negotiations	3(3-0-6)
BBM314 Project Management	3(3-0-6)
BBM315 Managerial Accounting and Cost Concepts	3(3-0-6)
BBM316 Supervision: Concepts and Skill-Building	3(3-0-6)

Tourism Concentration

BBM320 Tourism Principles	3(3-0-6)
BBM321 Tourism Geography	3(3-0-6)
BBM322 Sustainable Tourism and Ecotourism	3(3-0-6)
BBM323 Cultural Heritage Management	3(3-0-6)
BBM324 Recreation and Attractions Management	3(3-0-6)
BBM325 Tourism Product Development and Marketing	3(3-0-6)
BBM326 Integrated Tour Business Management	3(3-0-6)
BBM327 Government Destination Management Organizations	3(3-0-6)
BBM328 Creative Tourism	3(3-0-6)
BBM329 Adventure Tourism	3(3-0-6)

Hotel and MICE Concentration

BBM330 Principles of Hotel Management	3(3-0-6)
BBM331 Room Division Operations and Management	3(3-0-6)
BBM332 Food and Beverage Operations and Management	3(3-0-6)
BBM333 Restaurant Operations and Management	3(3-0-6)
BBM334 Health and Sports Club and Spa Management	3(3-0-6)
BBM335 Strategic Management and Planning for Hotel Business	3(3-0-6)
BBM336 Hospitality Facility Conception and Management	3(3-0-6)
BBM337 Revenue Management	3(3-0-6)
BBM338 New Hospitality Ventures and Technologies	3(3-0-6)
BBM339 Cruise Management	3(3-0-6)
BBM340 Tourism and Travel Businesses	3(3-0-6)

BBM341 MICE Management	3(3-0-6)
BBM342 Special Event Management	3(3-0-6)
BBM343 Meeting and Incentive Management	3(3-0-6)
BBM344 Convention and Exhibition Management	3(3-0-6)
BBM345 Venue Management	3(3-0-6)
BBM346 Sport and Recreation Event Management	3(3-0-6)
BBM347 Event Management Project	3(3-0-6)

Marketing and Digital Marketing Concentration

BBM350 Introduction to Digital Marketing	3(3-0-6)
BBM351 Digital Consumers' Behaviors and Journey	3(3-0-6)
BBM352 Social Media Marketing	3(3-0-6)
BBM353 Digital Marketing Tools	3(3-0-6)
BBM354 Communication and Digital Marketing	3(3-0-6)
BBM355 Digital Media Designing for Business	3(3-0-6)
BBM370 Brand Management	3(3-0-6)
BBM371 Marketing Management	3(3-0-6)
BBM372 Service Marketing	3(3-0-6)
BBM373 Integrated Marketing Communications	3(3-0-6)
BBM374 Advertising	3(3-0-6)
BBM375 Retailing Management	3(3-0-6)

Finance Concentration

BBM360 Principles of Investment	3(3-0-6)
BBM361 Financial Management	3(3-0-6)
BBM362 Personal Financial Planning	3(3-0-6)
BBM363 Financial Market and Institutions	3(3-0-6)
BBM364 Disruptive Finance	3(3-0-6)
BBM365 Securities Analysis	3(3-0-6)
BBM366 Financial Statement Analysis	3(3-0-6)

Applied Data Science for Business Concentration

BBM380 Mathematics and Statistics for Data Science	1(1-0-2)
BBM381 Competing in a Data Driven Business	2(2-0-4)
BBM382 Big Data Analytics and Artificial Intelligence (AI)	3(3-0-6)
BBM383 Big Data and Database Management	3(2-2-5)
BBM384 Business Intelligence System for Data Analytics	3(2-2-5)

BBM385	Data Visualization	3(2-2-5)
BBM386	Fudamental of Python Programming	3(2-2-5)
BBM387	Capstone Project in Data Science	3(0-9-3)

Work Integrated Learning

BBM398	Field Experience in Business Management	6(0-40-0)
WIL331	Work Integrated Learning 1	3(0-20-0)
WIL431	Work Integrated Learning 2	3(0-20-0)
WIL461	Work Integrated Learning 4	6(0-40-0)
WIL462	Work Integrated Learning 5	6(0-40-0)

2.4 Minor/Specific Courses 15 Credits

Students can choose the courses in total of 15 credits in Minor or Major Elective Courses offered in other faculties or equivalent with faculty endorsement

3. Free Elective Courses 6 Credits

Students choose any courses offered in the bachelor's degree programs of Sripatum University with faculty endorsement.

*Not all courses will be offered in a given year, subject to factors such as staff availability, student enrolment, program resource and so on.

**Program structure and the subject details (e.g. subject description form, offering mode) are subject to review and change from time to time

Minor Elective Courses for students enrolled in other program of SPU

Students who enrolled in other programs can enroll in courses offered by SPUIC to fulfill their program requirements as their minor elective fulfillment. Courses offered in each academic year may vary upon many factors such as staff availability, students enrollment and so on. Subject listed below are the example of our courses offered :

BBM201	Innovation and Change Management	3(3-0-6)
BBM205	Service Management	3(3-0-6)
BBM206	Marketing Strategy	3(3-0-6)
BBM207	Understanding and Uses of Financial Reports	3(3-0-6)
BBM402	The Art of Leadership	3(3-0-6)
BBM354	Communication and Digital Marketing	3(3-0-6)
BBM384	Business Intelligence System for Data Analytics	3(2-2-5)

* Since SPUIC conducts all courses in English, it is necessary that students wish to enroll in these courses must show their proof of English proficiency.



INSTITUTE OF GENERAL EDUCATION

สำนักวิชาศึกษาทั่วไป

www.spu.ac.th/fac/gened



ผู้ช่วยศาสตราจารย์กิตติภูมิ มีประดิษฐ์
ผู้อำนวยการ
• กศ.ม. (วิทยาศาสตร์ศึกษา) มหาวิทยาลัยศรีนครินทรวิโรฒ ประสานมิตร
• ศษ.บ. (คณิตศาสตร์-วิทยาศาสตร์) มหาวิทยาลัยรามคำแหง
e-mail : kittipoom.me@spu.ac.th



รองศาสตราจารย์ ดร.ขนิษฐา ชัยรัตนาวรรณ
ผู้ช่วยผู้อำนวยการ
• ศษ.ด. (การวิจัยและประเมินทางการศึกษา) มหาวิทยาลัยเกษตรศาสตร์
• วท.ม. (เทคโนโลยีชีวภาพ) มหาวิทยาลัยเทคโนโลยีพระจอมเกล้าธนบุรี
• วท.บ. (เคมี) มหาวิทยาลัยเชียงใหม่
e-mail : kanidta.ch@spu.ac.th



นางสาวภัทรภรณ์ ศรีบุษย์
ผู้จัดการสำนักงานเลขานุการคณะ
• รป.ม. (รัฐประศาสนศาสตร์) มหาวิทยาลัยศรีปทุม
• ศศ.บ. (รัฐศาสตร์) มหาวิทยาลัยรามคำแหง
e-mail : phataraporn.sr@spu.ac.th

สำนักวิชาศึกษาทั่วไป

มหาวิทยาลัยศรีปทุมตระหนักถึงความสำคัญและความจำเป็นของหลักสูตรหมวดวิชาศึกษาทั่วไป จึงได้จัดตั้งสำนักวิชาศึกษาทั่วไปในวันที่ 15 กรกฎาคม พ.ศ. 2541 เพื่อรับผิดชอบการจัดการเรียนการสอนรายวิชาศึกษาทั่วไป

หมวดวิชาศึกษาทั่วไป นับเป็นหมวดวิชาหนึ่งในโครงสร้างหลักสูตรที่เป็นส่วนสำคัญหนึ่งเช่นกัน ในการพัฒนาคุณภาพของทรัพยากรมนุษย์โดยเฉพาะในด้านทักษะสังคม (soft skills) ดังนั้นในปีการศึกษา 2566 สำนักวิชาศึกษาทั่วไปจึงได้พัฒนาหลักสูตรหมวดวิชาศึกษาทั่วไป ฉบับปรับปรุง พ.ศ. 2566 เพื่อให้ผลลัพธ์เกิดขึ้นกับผู้เรียนจากการเรียนรู้ (learning outcome) อย่างแท้จริง ตามประกาศกฎกระทรวงมาตรฐานคุณวุฒิระดับอุดมศึกษา พ.ศ. 2565 กระทรวงการอุดมศึกษา วิทยาศาสตร์ วิจัยและนวัตกรรม ในการเตรียมความพร้อมด้านกำลังคนและเสริมสร้างศักยภาพของนักศึกษามหาวิทยาลัยศรีปทุมให้มีสมรรถนะและมีความรับผิดชอบต่อสังคมและสิ่งแวดล้อม สื่อสารภาษาอังกฤษได้ ใช้เทคโนโลยีและสารสนเทศอย่างถูกต้องและเหมาะสม รู้จักไตร่ตรองอย่างมีสติ ตรรกะและมีความเป็นพลเมืองอย่างมีคุณค่าและเข้มแข็ง

ปรัชญาการศึกษาของสำนักวิชาศึกษาทั่วไป

หมวดวิชาศึกษาทั่วไป เป็นหมวดวิชาที่เสริมสร้างความเป็นมนุษย์ให้พร้อมสำหรับโลกในปัจจุบันและอนาคต เพื่อให้เป็นบุคคลผู้ใฝ่รู้และมีทักษะที่จำเป็นสำหรับศตวรรษที่ 21 อย่างครบถ้วน เป็นผู้ตระหนักรู้ถึงการบูรณาการศาสตร์ต่าง ๆ ในการพัฒนาหรือแก้ไขปัญหา เป็นผู้สามารถสร้างโอกาสและคุณค่าให้ตนเองและสังคม รู้เท่าทันการเปลี่ยนแปลงของสังคมและของโลก เป็นบุคคลที่ดำรงตนเป็นพลเมืองที่เข้มแข็ง มีจริยธรรมและยึดมั่นในสิ่งที่ถูกต้อง รู้คุณค่าและรักษ์ชาติกำเนิด ร่วมมือรวมพลังเพื่อสร้างสรรค์และพัฒนาสังคมอย่างยั่งยืน เป็นพลเมืองที่มีคุณค่าของสังคม
(ที่มา : ประกาศ เกณฑ์มาตรฐานหลักสูตรระดับปริญญาตรี พ.ศ. 2565)

ปณิธานของสำนักวิชาศึกษาทั่วไป

รับผิดชอบ รอบรู้ มุ่งสู่คุณธรรม ตามทันสถานการณ์ เปิกบานแจ่มใส

สำนักวิชาศึกษาทั่วไป มุ่งพัฒนาผู้เรียนให้มีความรอบรู้อย่างกว้างขวาง มีโลกทัศน์ที่กว้างไกล มีความเข้าใจธรรมชาติตนเอง ผู้อื่นและสังคม เป็นผู้ใฝ่รู้ สามารถคิดอย่างมีเหตุผล สามารถใช้ภาษาในการติดต่อสื่อสารความหมายได้ดี มีคุณธรรม ตระหนักในคุณค่าของศิลปวัฒนธรรมทั้งของไทยและของประชาคมนานาชาติ สามารถนำความรู้ไปใช้ ในการดำเนินชีวิตและดำรงตนอยู่ในสังคมได้เป็นอย่างดี

วิสัยทัศน์

สำนักวิชาศึกษาทั่วไปมุ่งมั่นในการเสริมสร้างความรู้ที่ทันสมัย โดยใช้เทคโนโลยีที่มีมาตรฐานสูงให้ผู้เรียน เป็นศูนย์กลาง การเรียนรู้ เพาะบ่มคุณธรรม จริยธรรมและสร้างความฉลาดทางอารมณ์ เพื่อให้เหมาะสมต่อการเป็นคนรุ่นใหม่ในสังคมแห่งการเรียนรู้ด้วยนโยบาย 5 E คือ

1.Education การให้การศึกษา ซึ่งได้แก่ เนื้อหาความรู้ในศาสตร์นั้น ๆ ตามหลักสูตรและรายละเอียดวิชา

2. Ethics จริยธรรม ซึ่งได้แก่ ความเป็นผู้มีคุณธรรม และจริยธรรม เป็นคนดีมีศีลธรรมสามารถดำรงตนในสังคมได้อย่างมีความสุข

3. E.Q. (Emotional Quotient) ความฉลาดทางอารมณ์ ได้แก่ การรู้จักควบคุมอารมณ์ การรู้จักยับยั้งชั่งใจและไตร่ตรองในการกระทำ ตลอดจนรู้จักแก้ปัญหาและหาทางออกโดยใช้ปัญญา

4. e-Learning การใช้เทคโนโลยีสารสนเทศที่ทันสมัยต่าง ๆ ได้แก่ คอมพิวเตอร์ อินเทอร์เน็ต อิเล็กทรอนิกส์เมล์ และการเรียนการสอนในทุกรูปแบบ ผ่านสื่ออิเล็กทรอนิกส์ต่าง ๆ

5. Environment สิ่งแวดล้อม ได้แก่ การมีคุณภาพชีวิตที่ดีในสิ่งแวดล้อมที่เหมาะสม การรู้จักรักและรักษาสิ่งแวดล้อม ตลอดจนการปรับตัวให้เข้ากับสภาพสังคมและเข้าใจในสภาพการเปลี่ยนแปลงของสังคม

ภารกิจหลัก

1. พัฒนาหลักสูตรของหมวดวิชาศึกษาทั่วไป ที่จะสามารถสร้างให้ผู้เรียนเกิดความรู้ ความพร้อมและมีความสามารถในการปรับตัวเพื่อให้สอดคล้องกับสภาพสังคม เศรษฐกิจ การเมืองและวัฒนธรรมของประเทศที่เปลี่ยนแปลงอย่างรวดเร็ว

2. พัฒนาคณาจารย์อย่างมีแบบแผนและเป็นรูปธรรม เพื่อมุ่งเน้นที่จะสร้างให้คณาจารย์ของสำนักวิชาศึกษาทั่วไป เป็นผู้มีความรู้ความสามารถและมีความเชี่ยวชาญในสาขาวิชาการของตนเอง โดยส่งเสริมให้มีการเข้าร่วมประชุมสัมมนา อบรม ทางด้านวิชาการและพัฒนางานวิจัย

3. ส่งเสริมให้มีการพัฒนาสื่อการสอนและจัดการฝึกอบรมเทคนิคการถ่ายทอดองค์ความรู้อย่างต่อเนื่อง

4. ส่งเสริมและสนับสนุนให้มีการจัดโครงการกิจกรรมเสริมวิชาการ เพื่อพัฒนาผู้เรียนให้มีความพร้อมในการพัฒนาตนเองอย่างมีประสิทธิภาพ อีกทั้งมุ่งเน้นให้ผู้เรียนตระหนักในคุณค่าของศิลปะและวัฒนธรรมไทย

5. ส่งเสริมให้ผู้เรียนมีศักยภาพในการแสวงหาความรู้ได้ด้วยตนเอง ตามแนวคิดการยึดผู้เรียนเป็นศูนย์กลาง

6. จัดให้มีระบบและกลไกการประกันคุณภาพการศึกษาอย่างมีประสิทธิภาพเพื่อสร้างความมั่นใจแก่ผู้เรียนและผู้ปกครอง

7. สนับสนุนให้มีการจัดทำโครงการเผยแพร่ความรู้ต่าง ๆ ให้แก่ประชาชนและบุคคลทั่วไป เพื่อเป็นการบริการทางด้านวิชาการสู่สังคม

นโยบาย

1. การพัฒนาหลักสูตรอย่างต่อเนื่อง โดยมุ่งเน้นการกำหนดรายวิชาต่าง ๆ ในหลักสูตรให้มีความสอดคล้องกับการเปลี่ยนแปลงของสังคม และเทคโนโลยีในยุคปัจจุบัน

2. การบริหารทรัพยากรบุคคล จัดให้มีโครงการการพัฒนาบุคลากรของสำนักวิชาศึกษาทั่วไปอย่างมีระบบและเป็นกระบวนการที่ต่อเนื่อง เพื่อเพิ่มประสิทธิภาพในการทำงาน

3. การบริหารจัดการด้านเทคโนโลยีและวัสดุอุปกรณ์ที่มีความทันสมัย เพื่อใช้ในการดำเนินงานด้านต่าง ๆ อย่างเพียบพร้อม

4. การจัดกิจกรรมเสริมหลักสูตร มีนโยบายส่งเสริมให้มีการจัดโครงการกิจกรรมเสริมหลักสูตรในด้านต่าง ๆ ทั้งนี้ เพื่อเป็นการเสริมสร้างประสบการณ์และขยายโลกทัศน์ให้แก่ผู้เรียน

5. การพัฒนากระบวนการการเรียนการสอน มีนโยบายที่จะพัฒนากระบวนการการเรียนการสอนโดยเพิ่มศักยภาพของผู้สอนและให้มีการนำแนวคิดการใช้ผู้เรียนเป็นศูนย์กลางมาปฏิบัติให้เกิดผล

6. การบริการทางด้านวิชาการสู่สังคม มีนโยบายในการจัดโครงการอบรมสัมมนาทางวิชาการแก่ประชาชนและผู้สนใจทั่วไป

เป้าหมาย

สำนักวิชาศึกษาทั่วไปมีเป้าหมาย ดังต่อไปนี้

1. เป็นสำนักวิชาที่สมบูรณ์แบบ (Comprehensive Education Center) ที่มีรายวิชาที่หลากหลายทันสมัย เบ็ดเสร็จ สนองตอบต่อความต้องการของสังคม

2. มีกระบวนการเรียนการสอนที่มีคุณภาพสูง มุ่งให้ผู้เรียนเป็นผู้มีความสามารถในการคิดและแก้ปัญหา มีความเป็นผู้นำ รอบรู้ในวิชาการ สามารถสื่อสารได้อย่างมีประสิทธิภาพ รู้จักใช้เทคโนโลยีสารสนเทศ เป็นผู้ที่มีความรับผิดชอบต่อตนเองและสังคม

3. มีคณาจารย์ที่มีศักยภาพ มีความลุ่มลึกในศาสตร์แห่งตน โดยมุ่งพัฒนาตนเพื่อถ่ายทอดความรู้ให้แก่ศิษย์ ทั้งที่เป็นความรู้ทางด้านวิชาการและเป็นแม่แบบทางด้านคุณธรรมในการดำรงตน และจรรยาบรรณ ในการประกอบวิชาชีพทำหน้าที่ชี้นำสังคมโดยใช้ความรู้ที่ถูกต้อง

4. เป็นหน่วยงาน (ที่เทียบเท่าคณะ) ที่ส่งเสริมให้การวิจัยเป็นภาระหน้าที่หลักและหน้าที่นั้นจะต้องเกิดขึ้น ทั้งในระดับบุคคลและองค์กร เน้นการวิจัยที่การสร้าง องค์ความรู้ใหม่ ๆและการใช้ประโยชน์ในการพัฒนาสังคมและการพัฒนาเทคโนโลยี นวัตกรรม

5. เป็นหน่วยงาน (ที่เทียบเท่าคณะ) ที่มีระบบบริหารทางด้านวิชาการ การจัดการและบุคลากรที่มีประสิทธิภาพ โดยใช้ทรัพยากรที่มีศักยภาพอย่างคุ้มค่า

วัตถุประสงค์

สำนักวิชาศึกษาทั่วไป ได้กำหนดวัตถุประสงค์ของการเรียนการสอนหมวดวิชาศึกษาทั่วไป ดังต่อไปนี้

1. เพื่อเสริมสร้างให้ผู้เรียนมีทักษะด้านภาษาและสามารถใช้ภาษาในการสื่อสารได้อย่างถูกต้องและสามารถนำไปประยุกต์ใช้สำหรับสถานการณ์ต่าง ๆ ได้อย่างเหมาะสม

2. เพื่อเสริมสร้างให้ผู้เรียนเกิดการเรียนรู้ตลอดชีวิตและมีทักษะที่จำเป็นในการดำเนินชีวิตของ

โลกศตวรรษที่ 21

3. เพื่อเสริมสร้างให้ผู้เรียนสามารถประยุกต์ใช้การออกแบบและความคิดสร้างสรรค์เพื่อสร้างผลงานที่มีประโยชน์และสามารถต่อยอดเพื่อพัฒนาเป็นชิ้นงานต่อไปได้

4. เพื่อเสริมสร้างให้ผู้เรียนสามารถประยุกต์ความรู้เทคโนโลยีดิจิทัลเพื่อการดำเนินชีวิตและการทำงานได้อย่างถูกต้อง

5. เพื่อเสริมสร้างให้ผู้เรียนเป็นผู้ประกอบการเพื่อสังคม รู้เท่าทันการเปลี่ยนแปลงที่เกิดขึ้นทั้งในระดับประเทศและระดับโลก

6. เพื่อเสริมสร้างให้ผู้เรียนเป็นผู้มีคุณธรรม จริยธรรม มีความซื่อสัตย์ สุจริต มีความสามัคคี รักชาติ ศาสน์ กษัตริย์ เป็นพลเมืองที่เข้มแข็งของสังคมไทย และเคารพในความแตกต่างทางความคิด

ผลลัพธ์การเรียนรู้ของหลักสูตรหมวดวิชาศึกษาทั่วไป

PLO1 ผู้เรียนแสดงออกถึงทักษะชีวิตที่จำเป็นในศตวรรษที่ 21 และสามารถนำมาใช้เพื่อเกิดการรู้เท่าทันและปรับตัวให้อยู่รอดในสภาวการณ์ที่เปลี่ยนแปลงได้

PLO2 ผู้เรียนแสดงออกถึงการเป็นผู้มีคุณธรรม จริยธรรม และประพฤติปฏิบัติตามกรอบจริยธรรมของการเป็นพลเมืองที่เข้มแข็ง (active citizen)

รายละเอียดรายวิชาหมวดวิชาศึกษาทั่วไป

โครงสร้างหมวดวิชาศึกษาทั่วไป

1. หมวดวิชาศึกษาทั่วไป	**24**	**หน่วยกิต**
1.1 กลุ่มวิชาภาษาและการสื่อสาร	12	หน่วยกิต
1.2 กลุ่มวิชาบูรณาการศาสตร์	12	หน่วยกิต
2. หมวดวิชาเลือกเสรี		

รายวิชา

1. หมวดวิชาศึกษาทั่วไป		**24**	**หน่วยกิต**
1.1 กลุ่มวิชาภาษาและการสื่อสาร		**12**	**หน่วยกิต**
รหัสวิชา	**ชื่อวิชา**		**หน่วยกิต**
CHN10166	ภาษาจีนเพื่อการสื่อสาร		2(2-0-4)
CHN11166	สนทนาภาษาจีนในชีวิตประจำวัน		2(2-0-4)
CHN11266	ภาษาจีนเบื้องต้นเพื่องานอาชีพ		2(2-0-4)
CHN21066	การอ่านภาษาจีน		2(2-0-4)
CHN31266	ภาษาจีนเพื่อเตรียมพร้อมสู่การทำงาน		3(3-0-6)
CHN32466	การเขียนภาษาจีน		2(2-0-4)

COM10166	การสื่อสารทางวัฒนธรรม	2(2-0-4)
COM20366	เทคนิคการเล่าเรื่อง	2(2-0-4)
ENG11166	ทักษะการสื่อสารภาษาอังกฤษ	2(1-2-3)
ENG11266	ภาษาอังกฤษเพื่อการสื่อสารในสังคม	2(1-2-3)
ENG11366	ภาษาอังกฤษเพื่อการสื่อสารในชีวิตประจำวัน	2(1-2-3)
ENG11466	ภาษาอังกฤษเพื่อการสื่อสารในสังคมและสถานประกอบการ	2(1-2-3)
ENG11566	ทักษะการอ่านเบื้องต้น	2(2-0-4)
ENG11666	บูรณาการการอ่านและการเขียน	2(2-0-4)
ENG21366	การอ่านและการออกเสียงภาษาอังกฤษ	2(2-0-4)
ENG32466	การเขียนเพื่อการสื่อสาร	2(2-0-4)
ENG33966	ภาษาอังกฤษเพื่อการเตรียมพร้อมสู่งานอาชีพ	2(2-0-4)
ENG34066	การสอบวัดระดับภาษาอังกฤษ SPU-CEFR	2(2-0-4)
GEC10266	ไทยศึกษา	3(3-0-6)
GEC12166	ภาษาอังกฤษขั้นพื้นฐาน	3-(2-2-5)
GEC12266	ภาษาอังกฤษระดับปานกลาง	3(2-2-5)
GEC22366	ภาษาอังกฤษขั้นสูง	3(2-2-5)
THI12066	ภาษาไทยเพื่อการสื่อสารและการนำเสนอ	2(2-0-4)

1.2 กลุ่มวิชาบูรณาการศาสตร์ **12 หน่วยกิต**

รหัสวิชา	ชื่อวิชา	หน่วยกิต
BCS11866	เทคโนโลยีสารสนเทศเพื่ออาชีพ และ การทำงาน	1(0-2-1)
BCS12466	การประยุกต์ใช้สื่อดิจิทัล	2(2-0-4)
BUS10266	ทักษะการเป็นผู้ประกอบการที่ประสบความสำเร็จ	2(2-0-4)
BUS10366	คณิตศาสตร์เพิ่มคุณภาพชีวิต	3(3-0-6)
BUS10466	ผู้ประกอบการเพื่อสังคม	2(2-0-4)
CMM10066	นักสร้างสรรค์สาระออนไลน์	3(3-0-6)
HUM12066	ทักษะการเรียนรู้สู่ความเป็นบัณฑิตในอุดมคติ	2(2-0-4)
HUM12266	หลักปรัชญาและศาสนา	2(2-0-4)
HUM12466	พระพุทธศาสนาเพื่อพัฒนาชีวิตและสังคม	2(2-0-4)
HUM12566	มนุษย์กับสุนทรียศาสตร์	2(2-0-4)
HUM12666	การพัฒนาความคิดสร้างสรรค์	2(2-0-4)
HUM12866	สมาธิเพื่อพัฒนาชีวิต	2(1-2-3)
HUM12966	ศิลปะวิจักษณ์	2(2-0-4)
HUM13166	การคิดเชิงออกแบบเพื่องานอย่างสร้างสรรค์	2(2-0-4)
HUM13266	ทักษะในอนาคต	3(3-0-6)
HUM41066	การเตรียมความพร้อมสู่การทำงานในโลกสังคม	2(2-0-4)

GDM10066	ดิจิทัลเพื่อชีวิตสมัยใหม่	2(2-0-4)
GEC11166	สังคมและวัฒนธรรมเชิงเปรียบเทียบ	3(3-0-6)
GEC11266	จิตวิทยาทั่วไป	3(3-0-6)
GEC13166	คณิตศาสตร์ระดับมหาวิทยาลัย	3(3-0-6)
GEC13266	การใช้คอมพิวเตอร์ในทางธุรกิจ	3(2-2-5)
GEC13366	สถิติเบื้องต้น	3(3-0-6)
GSC14666	เศรษฐกิจ BCG เพื่อโลกในศตวรรษที่ 21	3(3-0-6)
GSC15166	ชีวิตและสภาพแวดล้อมในโลกแห่งการเปลี่ยนแปลง	2(2-0-4)
GSC15466	วิทยาศาสตร์และสภาพแวดล้อมในโลกแห่งการเปลี่ยนแปลง	2(2-0-4)
GSC15566	วิทยาศาสตร์เทคโนโลยีการบิน	3(3-0-6)
GSC15766	การคิดเชิงวิพากษ์และการแก้ไขปัญหา	2(2-0-4)
GSC15866	แนวคิดสมัยใหม่	2(2-0-4)
GSC16166	สเต็มศึกษาและทักษะนวัตกรรม	2(2-0-4)
GSC16266	วิทยาศาสตร์และเทคโนโลยีกับชีวิตในศตวรรษที่ 21	2(2-0-4)
GSC16366	ความรู้เบื้องต้นด้านอาหาร ยา กัญชา และสารเคมีในชีวิตประจำวัน	2(2-0-4)
GSC16466	เศรษฐกิจหมุนเวียนในศตวรรษที่ 21	2(2-0-4)
MAT15466	ทักษะการคิดทางคณิตศาสตร์	2(2-0-4)
MAT15566	คณิตศาสตร์และสถิติทั่วไป	2(2-0-4)
PHR10066	สุขภาพและการออกกำลังกาย	1(0-2-1)
SOC10766	จิตวิทยา และการเสริมสร้างภาวะผู้นำยุคใหม่	2(2-0-4)
SOC11766	การศึกษาเพื่อสร้างความเป็นพลเมือง	2(2-0-4)
SOC11866	กฎหมายในชีวิตประจำวัน	2(2-0-4)
SOC11966	เศรษฐศาสตร์บูรณาการเพื่อเศรษฐกิจสร้างสรรค์	2(2-0-4)
SOC12266	อาเซียนศึกษา	2(2-0-4)
SOC12366	ความเป็นพลเมืองโลกบนพื้นฐานปรัชญาของเศรษฐกิจพอเพียง	2(2-0-4)
SOC12466	นิเวศวัฒนธรรม	2(2-0-4)
SOC12866	การสร้างสมดุลทางชีวิตและสังคม	1(1-0-2)
SOC13066	ผู้ประกอบการทางสังคม	1(1-0-2)
SOC13366	การทำงานเป็นทีม	1(1-0-2)
SOC13466	ทักษะการเป็นผู้ประกอบการที่ประสบความสำเร็จ	2(2-0-4)
SOC13766	นโยบายสาธารณะระดับท้องถิ่นภายใต้พลวัตการเปลี่ยนแปลง	3(3-0-6)

2. หมวดวิชาเลือกเสรี

รหัสวิชา	ชื่อวิชา	หน่วยกิต
BCS11466	การใช้เทคโนโลยีในสังคมดิจิทัล	2(1-2-3)
BCS11566	การประยุกต์ใช้คอมพิวเตอร์และวิทยาการสารสนเทศ	1(0-2-1)

BCS11666	ความรู้เบื้องต้นของเทคโนโลยีสารสนเทศและการประยุกต์ใช้งาน	3(2-2-5)
BCS11766	อินเทอร์เน็ตกับสังคม	3(3-0-6)
BCS11966	สื่อสังคมเพื่อการสื่อสารยุคใหม่	2(1-2-3)
BCS12566	ปัญญาประดิษฐ์และ IOTs	2(2-0-4)
BCS21766	การใช้โปรแกรม Microsoft Office	2(1-2-3)
BUS10166	ธุรกิจเบื้องต้นสำหรับคนยุคดิจิทัล	2(2-0-4)
CHN31366	ภาษาจีนเบื้องต้นเพื่อการนำเสนอ	3(3-0-6)
COM10366	การสื่อสารในที่สาธารณะ	1(1-0-2)
COM11166	เทคนิคการนำเสนอ 1	1(1-0-2)
COM11266	เทคนิคการนำเสนอ 2	1(1-0-2)
COM20166	ทักษะการเจรจา	2(2-0-4)
ENG20866	ทักษะการอ่านและเขียนภาษาอังกฤษเพื่ออาชีพ	3(3-0-6)
ENG20966	ทักษะการนำเสนอภาษาอังกฤษเพื่ออาชีพ	3(3-0-6)
ENG30566	คำศัพท์และทักษะการอ่านภาษาอังกฤษ	2(2-0-4)
ENG30666	ทักษะการเขียนและไวยากรณ์ภาษาอังกฤษ	2(2-0-4)
ENG33366	การฟังและการพูดเพื่อชีวิตประจำวัน	2(2-0-4)
ENG33466	การฟังและการพูดเพื่ออาชีพ	2(2-0-4)
GSC15066	วิทยาศาสตร์ เทคโนโลยีในสังคมยุคใหม่	2(2-0-4)
GSC15266	ชีวิตกับวิทยาศาสตร์กายภาพ	3(3-0-6)
GSC15366	ชีวิตกับพลังงาน	2(2-0-4)
GSC15666	สื่อประสมพื้นฐาน	2(2-0-4)
GSC15966	นวัตกรรมการขับเคลื่อนองค์กร	2(2-0-4)
GSC16066	การออกแบบสร้างสรรค์เพื่อการทำงาน	1(1-0-2)
HUM12166	ห้องสมุดกับทักษะการรู้สารสนเทศ	1(0-2-1)
HUM12366	ตรรกศาสตร์เบื้องต้น	2(2-0-4)
HUM12766	การตามรอยเบื้องพระยุคลบาท	1(1-0-2)
HUM13066	การพัฒนาตนเอง	1(1-0-2)
HUM13766	สมาธิเพื่อพัฒนาคุณภาพชีวิต	3(3-0-6)
ICT15166	เทคโนโลยีปัญญาประดิษฐ์แห่งโลกยุคใหม่	2(2-0-4)
ICT15266	วิทยาการคำนวณและทักษะการโค้ดดิ้ง	2(2-0-4)
ICT15366	ดิจิทัลในชีวิตประจำวัน	2(2-0-4)
MAT14166	คณิตศาสตร์และสถิติในชีวิตประจำวัน	2(2-0-4)
MAT14266	คณิตศาสตร์ทั่วไป	2(2-0-4)
MAT14366	สถิติทั่วไป	2(2-0-4)
MAT14466	คณิตศาสตร์ประยุกต์	3(3-0-6)
MAT14566	คณิตศาสตร์และสถิติเพื่อพัฒนาอาชีพ	3(3-0-6)

SOC10566	เศรษฐกิจพอเพียงเพื่อการพัฒนาที่ยั่งยืน	2(2-0-4)
SOC10666	สังคมวิทยาโลกาภิวัตน์	2(2-0-4)
SOC10966	การเมืองและการปกครอง	2(2-0-4)
SOC11066	เอเชียในโลกยุคใหม่	2(2-0-4)
SOC11266	มนุษย์กับอารยธรรม	2(2-0-4)
SOC11366	ความรู้เบื้องต้นทางกฎหมาย	2(2-0-4)
SOC11466	เศรษฐศาสตร์เบื้องต้น	3(3-0-6)
SOC11566	พหุวัฒนธรรม	1(0-2-1)
SOC11666	ภัยพิบัติและการเตรียมความพร้อม	1(0-2-1)
SOC12066	การพัฒนาความมั่นคงแห่งชาติ	3(3-0-6)
SOC12166	วิทยาการทหาร	3(3-0-6)
SOC12566	การคิดเพื่อชีวิตที่สมบูรณ์	1(1-0-2)
SOC12666	ความรับผิดชอบต่อสังคม	1(1-0-2)
SOC12766	หลักนิติธรรมและกฎหมายเบื้องต้น	2(2-0-4)
SOC12966	การเป็นพลเมืองโลก	2(2-0-4)
SOC13166	ภาวะผู้นำ	1(1-0-2)
SOC13266	การบริหารองค์กรและความร่วมมือ	1(1-0-2)
THI11566	ภาษาไทยเพื่อการสื่อสาร	2(2-0-4)
THI11666	ภาษาไทยกับการนำเสนอ	2(2-0-4)
THI11766	ภาษาไทยเพื่อกิจธุระ	2(2-0-4)
THI11866	การอ่านและการเขียนเชิงวิชาการ	2(2-0-4)
THI11966	การใช้ภาษาไทยเชิงสร้างสรรค์และปฏิบัติการในงานอาชีพ	3(3-0-6)



SPU
SRIPATUM
UNIVERSITY

การสมัคร
เข้าศึกษาต่อ

การสมัครเข้าศึกษาต่อ

มหาวิทยาลัยศรีปทุม เปิดรับสมัครนักศึกษาใหม่ในระดับปริญญาตรี โดยเปิดทำการทุกวันไม่เว้นวันหยุดราชการและวันหยุดนักขัตฤกษ์ ตั้งแต่เวลา 09.00-17.00 น.

การสมัครเข้าศึกษาในระดับปริญญาตรี มี 2 วิธี ดังนี้

1. การสมัครและคัดเลือกโดยมหาวิทยาลัยศรีปทุม
   (ช่วงเดือนธันวาคม - สิงหาคม ของทุกปี)
2. การสมัครและคัดเลือกโดย
   กระทรวงการอุดมศึกษา วิทยาศาสตร์ วิจัยและนวัตกรรม

แบบฟอร์มใบสมัคร

สามารถกรอกข้อมูลผ่านระบบอินเทอร์เน็ตมหาวิทยาลัยศรีปทุม ได้ที่
www.spu.ac.th

การสมัครและคัดเลือก
โดยกระทรวงการอุดมศึกษา วิทยาศาสตร์ วิจัยและนวัตกรรม

ผู้สมัครที่ประสงค์จะเข้าศึกษาต่อในมหาวิทยาลัยศรีปทุม สามารถเลือกสมัครและคัดเลือก คณะและหลักสูตรต่าง ๆ ได้ ดังต่อไปนี้

วิทยาลัยการบินและคมนาคม

- สาขาวิชาการจัดการความปลอดภัยการบิน

วิทยาลัยการท่องเที่ยวและการบริการ

- สาขาวิชาธุรกิจการบิน
- สาขาวิชาการจัดการบริการธุรกิจเรือสำราญ
- สาขาวิชาการจัดการโรงแรมและไมซ์
- สาขาวิชาการจัดการการท่องเที่ยวและไมซ์

คณะศิลปศาสตร์

- สาขาวิชาภาษาอังกฤษสื่อสารธุรกิจ
- สาขาวิชาภาษาญี่ปุ่นเพื่อการสื่อสารธุรกิจ
- สาขาวิชาภาษาจีนสื่อสารธุรกิจ

คณะนิเทศศาสตร์

- สาขาวิชาสื่อสารการแสดง
- สาขาวิชาภาพยนตร์และสื่อดิจิทัล
- สาขาวิชาการออกแบบสื่อสารออนไลน์

คณะบริหารธุรกิจ

- สาขาวิชาบริหารธุรกิจ
- สาขาวิชาการจัดการด้านธุรกิจการบิน
- สาขาวิชาการจัดการธุรกิจดิจิทัล
- สาขาวิชาธุรกิจระหว่างประเทศ
- สาขาวิชาการบริหารและการจัดการสมัยใหม่

คณะบัญชี

วิทยาลัยการโลจิสติกส์และซัพพลายเชน

- สาขาวิชาการจัดการโลจิสติกส์และโซ่อุปทาน

คณะวิศวกรรมศาสตร์

- สาขาวิชาวิศวกรรมระบบราง
- สาขาวิชาวิศวกรรมไฟฟ้า
- สาขาวิชาวิศวกรรมโยธา
- สาขาวิชาวิศวกรรมเครื่องกล
- สาขาวิชาวิศวกรรมยานยนต์สมัยใหม่
- สาขาวิชาวิศวกรรมอุตสาหการ

คณะเทคโนโลยีสารสนเทศ

- สาขาวิชาเทคโนโลยีสารสนเทศและการสื่อสาร
- สาขาวิชาวิทยาการคอมพิวเตอร์และนวัตกรรมการพัฒนาซอฟต์แวร์
- สาขาวิชาวิศวกรรมคอมพิวเตอร์

คณะการออกแบบและสถาปัตยกรรมศาสตร์

- สาขาวิชาสถาปัตยกรรม
- สาขาวิชาการออกแบบภายใน

คณะดิจิทัลมีเดีย

- สาขาวิชาดิจิทัลอาร์ตส์
- สาขาวิชาคอมพิวเตอร์แอนิเมชันและวิชวลเอฟเฟกต์
- สาขาวิชาการออกแบบกราฟิก
- สาขาวิชาการออกแบบอินเทอร์แอคทีฟและเกม

คณะนิติศาสตร์

คณะสหวิทยาการ เทคโนโลยีและนวัตกรรม

- สาขาวิชาสหวิทยาการ เทคโนโลยีและนวัตกรรม

วิทยาลัยนานาชาติ

- สาขาวิชาบริหารธุรกิจ (Airline Business)
- สาขาวิชาธุรกิจการบิน (Business Management)

วิทยาลัยบริหิช

- สาขาวิชาการจัดการธุรกิจ

การสมัครและคัดเลือกโดยมหาวิทยาลัยศรีปทุม

(ดูรายละเอียดเพิ่มเติมตามประกาศมหาวิทยาลัย)

1. การสมัครด้วยตนเอง ณ มหาวิทยาลัยศรีปทุม
   (ศูนย์รับสมัครนักศึกษาใหม่ อาคาร 11 ชั้น 2)
2. การสมัครผ่านระบบออนไลน์ ผู้สมัครสามารถกรอกแบบฟอร์มใบสมัครผ่านระบบ http://www.spu.ac.th การชำระเงินค่าสมัครสามารถชำระผ่านธนาคาร และลงทะเบียนต่อไป

คุณสมบัติของผู้สมัคร

1. คุณสมบัติทั่วไป

1.1 ไม่ติดยาเสพติด ไม่เป็นโรคติดต่อร้ายแรง หรือโรคที่เป็นอุปสรรคต่อการศึกษา

1.2 ไม่เคยต้องโทษจำคุก เว้นแต่ความผิดอันได้กระทำโดยประมาทหรือความผิดอันเป็นลหุโทษ

1.3 ไม่เป็นผู้ที่มีความประพฤติเสื่อมเสีย หรือถูกไล่ออกจากสถาบันการศึกษาใดมาก่อน เนื่องจากถูกลงโทษทางวินัย

1.4 มีผู้ปกครองและภูมิลำเนาที่พักอยู่เป็นหลักแหล่ง ซึ่งมหาวิทยาลัยสามารถติดต่อได้

2. คุณสมบัติด้านการศึกษา

2.1 ผู้สมัครหลักสูตรภาษาไทย

1. ต้องสำเร็จการศึกษาไม่ต่ำกว่ามัธยมศึกษาตอนปลาย หรือประกาศนียบัตรวิชาชีพ หรือสำเร็จการศึกษาอื่นที่เทียบเท่าจากสถาบันการศึกษาที่กระทรวงศึกษาธิการรับรองวิทยฐานะ
2. กรณีสำเร็จการศึกษาระดับประกาศนียบัตรวิชาชีพชั้นสูง (ปวส.) สามารถเทียบโอนรายวิชาและหน่วยกิต เพื่อขอยกเว้นบางรายวิชาได้

2.2 ผู้สมัครหลักสูตรนานาชาติ

สำเร็จการศึกษาไม่ต่ำกว่ามัธยมศึกษาตอนปลายหรือประกาศนียบัตรวิชาชีพ หรือเทียบเท่าจากสถาบันการศึกษาที่ได้รับการรับรองวิทยฐานะ

การสมัครเรียนจากต่างประเทศ

1. ดาวน์โหลดและกรอกใบสมัครหรือขอรับใบสมัครทางไปรษณีย์
2. เอกสารในการสมัครเรียนมีดังต่อไปนี้
   a.ใบสมัครที่กรอกข้อมูลโดยสมบูรณ์
   b.สำเนาวุฒิการศึกษามัธยมศึกษาตอนปลายและผลการเรียน
   c. สำเนาหนังสือเดินทาง
   d. หนังสือรับรองความประพฤติ
   e. รูปถ่ายหน้าตรงขนาด 2 นิ้ว จำนวน 2 รูป
3. มหาวิทยาลัยศรีปทุมออกจดหมายเพื่อใช้สำหรับทำวีซ่า

เอกสารประกอบการรับสมัคร

1. ข้อมูลใบสมัครของมหาวิทยาลัยที่กรอกข้อความถูกต้องสมบูรณ์ (กรอกข้อมูลและดาวน์โหลดผ่านระบบอินเทอร์เน็ตมหาวิทยาลัยศรีปทุม)
2. สำเนาวุฒิการศึกษาหรือใบระเบียน จำนวน 3 ชุด
3. รูปถ่ายหน้าตรงไม่สวมหมวก ไม่สวมแว่นตาดำ ขนาด 1 นิ้ว จำนวน 3 รูป แต่ละรูปเป็นรูปถ่ายครั้งเดียวกันและถ่ายมาแล้ว ไม่เกิน 6 เดือน
4. สำเนาทะเบียนบ้าน จำนวน 1 ชุด
5. สำเนาบัตรประชาชน จำนวน 1 ชุด
6. แฟ้มข้อมูลแสดงผลงานด้านศิลปะ (Portfolio) ในคณะ/สาขาที่ระบุไว้ (ถ้ามี) จำนวน 1 ชุด
7. สำเนาหลักฐานการเปลี่ยนชื่อ-นามสกุล (กรณีที่มีการเปลี่ยนแปลง) จำนวน 3 ชุด
8. สำเนาใบเทียบวุฒิ (กรณีจบการศึกษาจากต่างประเทศ)

หมายเหตุ : สำเนาเอกสารทุกแผ่นด้วยกระดาษ A4

การขึ้นทะเบียนเป็นนักศึกษาและการลงทะเบียนเรียนรายวิชา

ผู้ที่ผ่านการคัดเลือกหรือการสอบวัดความรู้เป็นนักศึกษาตามประกาศของมหาวิทยาลัย จะต้องขึ้นทะเบียนเป็นนักศึกษา พร้อมทั้งชำระค่าเล่าเรียนและค่าธรรมเนียม ตามวัน เวลา สถานที่ และวิธีการที่มหาวิทยาลัยกำหนด สำหรับนักศึกษาที่มีสิทธิ์เบิกค่าเล่าเรียน โปรดติดต่อ งานการเงิน สำนักงานการคลัง ชั้น L อาคาร 1 (อาคารดร.สุข พุคยาภรณ์)

มหาวิทยาลัยจะไม่คืนค่าหน่วยกิต ค่าบำรุงและค่าธรรมเนียม กรณีที่นักศึกษาใหม่ขึ้นทะเบียนชำระเงินแล้วสละสิทธิ์ในการเรียนภายหลัง ทั้งนี้เนื่องจากมหาวิทยาลัยรับนักศึกษาจำนวนจำกัด

การเทียบวิชาเรียนและโอนหน่วยกิตจากสถาบันอื่น

มหาวิทยาลัยศรีปทุมเปิดโอกาสให้นักศึกษาสามารถเทียบโอนรายวิชาและหน่วยกิตระดับปริญญาตรีหรือระดับ ปวส. เข้าศึกษาต่อระดับปริญญาตรี โดยมีระเบียบปฏิบัติ ดังนี้

1. คุณสมบัติของผู้ที่มีสิทธิ์ขอโอนหน่วยกิตจากสถาบันอื่น

1.1 เป็นผู้สำเร็จการศึกษาระดับมัธยมศึกษาตอนปลายหรือเทียบเท่าขึ้นไป

1.2 เป็นหรือเคยเป็นนักศึกษาของสถาบันการศึกษาระดับอุดมศึกษาหรือเทียบเท่าในหลักสูตรที่คณะกรรมการการอุดมศึกษาหรือกระทรวงศึกษาธิการหรือหน่วยงานของรัฐที่มีอำนาจตามกฎหมายรับรอง

1.3 ไม่เป็นผู้ถูกคัดชื่อออกหรือถูกไล่ออกหรือให้พ้นสภาพนักศึกษาด้วยเหตุถูกลงโทษทางวินัยจากสถาบันอุดมศึกษาใดมาก่อน

2. การเทียบรายวิชาและโอนหน่วยกิตจากสถาบันอื่น ให้ใช้เกณฑ์ ดังนี้

2.1 เป็นรายวิชาหรือกลุ่มรายวิชาในหลักสูตร ระดับอุดมศึกษาหรือเทียบเท่าที่สำนักงานคณะกรรมการการอุดมศึกษา หรือกระทรวงศึกษาธิการ หรือหน่วยงานของรัฐที่มีอำนาจตามกฎหมายรับรอง

2.2 เป็นรายวิชาหรือกลุ่มรายวิชาที่มีเนื้อหาสาระครอบคลุม ไม่น้อยกว่าสามในสี่ของรายวิชาหรือกลุ่มรายวิชาในหลักสูตรของมหาวิทยาลัย

2.3 เป็นรายวิชาหรือกลุ่มรายวิชาที่สอบได้ ไม่ต่ำกว่าระดับคะแนนตัวอักษร C หรือแต้มระดับคะแนน 2.00 หรือเทียบเท่า

2.4 จำนวนหน่วยกิตของรายวิชาหรือกลุ่มรายวิชาที่ขอโอนหน่วยกิตนับรวมกันแล้วต้องไม่เกินสามในสี่ของจำนวนหน่วยกิตรวมของหลักสูตรที่รับโอนเข้าศึกษาในมหาวิทยาลัย

2.5 รายวิชาหรือกลุ่มรายวิชาที่เทียบโอนมาจากสถาบันอื่นจะไม่นำมาคำนวณระดับคะแนนเฉลี่ยสะสม ยกเว้นรายวิชาหรือกลุ่มรายวิชาที่เทียบโอนหน่วยกิตจากกรณีศึกษาข้ามสถาบัน

3. การเทียบรายวิชาหรือโอนหน่วยกิต จะกระทำได้ไม่เกินชั้นปีและภาคการศึกษาที่มหาวิทยาลัยได้รับอนุญาตให้มีนักศึกษาอยู่ตามหลักสูตรที่ได้รับความเห็นชอบจากสำนักงานคณะกรรมการการอุดมศึกษา หรือ กระทรวงการอุดมศึกษา วิทยาศาสตร์ วิจัยและนวัตกรรม แล้ว

4. นักศึกษาจะต้องใช้เวลาศึกษาในมหาวิทยาลัย ไม่น้อยกว่า 1 ปีการศึกษาและต้องลงทะเบียนเรียนและมีผลการศึกษา ไม่น้อยกว่า 30 หน่วยกิตจึงจะมีสิทธิ์สำเร็จการศึกษา แต่ไม่มีสิทธิ์ได้รับปริญญาเกียรตินิยม

5. ให้นักศึกษายื่นคำร้องขอเทียบโอนหน่วยกิต ณ วันที่ทำการสมัครเรียน

การเทียบโอนความรู้

มหาวิทยาลัยศรีปทุม เปิดโอกาสให้ผู้ที่มีผลความรู้จากการศึกษานอกระบบและ/หรือการศึกษาตามอัธยาศัยสามารถเทียบโอนผลความรู้ ได้

การศึกษานอกระบบ หมายถึง การศึกษาที่มีความยืดหยุ่นในการกำหนดจุดมุ่งหมาย รูปแบบวิธีการจัดการศึกษา การวัดและประเมินผล ซึ่งเป็นเงื่อนไขของการสำเร็จการศึกษา โดยเนื้อหาและหลักสูตรจะต้องมีความเหมาะสมสอดคล้องกับสภาพปัญหาและความต้องการของบุคคลแต่ละกลุ่ม

การศึกษาตามอัธยาศัย หมายถึง การศึกษาที่ให้ผู้เรียนได้เรียนรู้ด้วยตนเองตามความสนใจ ศักยภาพความพร้อมและโอกาส โดยศึกษาจากบุคคล ประสบการณ์ สังคม สภาพแวดล้อม สื่อ หรือแหล่งความรู้อื่น ๆ

การเทียบโอนผลความรู้มีแนวปฏิบัติดังนี้

คุณสมบัติของผู้ขอเทียบโอนผลความรู้

มีคุณวุฒิการศึกษาไม่ต่ำกว่าระดับอุดมศึกษาหรือเทียบเท่าจากสถาบันการศึกษาที่ได้รับการรับรองวิทยฐานะแล้ว

การเทียบโอนผลความรู้ให้ใช้เกณฑ์ดังนี้

1. การเทียบความรู้จะเทียบเป็นรายวิชาหรือกลุ่มรายวิชา ตามหลักสูตรและระดับการศึกษาที่เปิดสอนในระดับปริญญาตรี

2. ผลการประเมินจะต้องเทียบได้ไม่ต่ำกว่าสัญลักษณ์ C หรือระดับคะแนน 2.00 หรือเทียบเท่า จึงจะให้จำนวนหน่วยกิตของรายวิชาหรือกลุ่มรายวิชานั้น แต่จะไม่ให้สัญลักษณ์ และไม่มีการนำมาคิดคะแนนผลการเรียนหรือคำนวณระดับคะแนนเฉลี่ยสะสม

3. การเทียบรายวิชาหรือกลุ่มรายวิชาจากการศึกษานอกระบบและ/หรือการศึกษาตามอัธยาศัยให้เทียบโอนหน่วยกิตได้ รวมกันไม่เกินสามในสี่ของจำนวนหน่วยกิตรวมของหลักสูตรระดับปริญญาที่ขอเทียบ

4. นักศึกษาจะต้องใช้เวลาศึกษาอยู่ในมหาวิทยาลัยอย่างน้อย 1 ปีการศึกษา

การศึกษาปริญญาที่สอง

ผู้สำเร็จปริญญาตรีสาขาวิชาหนึ่งมาแล้วสามารถเข้าศึกษาต่อหรือศึกษาปริญญาที่สองของมหาวิทยาลัยศรีปทุมได้ โดย

1. ต้องเป็นสาขาวิชาที่มีชื่อไม่เหมือนกับสาขาวิชาเดิมที่สำเร็จการศึกษามาแล้ว

2. มหาวิทยาลัยจะพิจารณายกเว้นรายวิชาในหมวดวิชาศึกษาทั่วไปของหลักสูตรปริญญาที่สองให้ยกเว้นในกรณีที่มหาวิทยาลัยพิจารณาเห็นว่าผู้ขอศึกษาขาดความรู้ในหมวดวิชาดังกล่าวอาจกำหนดให้ศึกษาเพิ่มเติมและนับเป็นหน่วยกิตสะสม

3. รายวิชาที่ได้ศึกษามาแล้วในสาขาวิชาเดิมจะได้รับการ พิจารณาเทียบโอนหน่วยกิตเพื่อกำหนดแผนการศึกษาของสาขาวิชาปริญญาที่สอง

4. รายวิชาที่จะเทียบโอนหน่วยกิตสะสม จะต้องมีเนื้อหาสาระครอบคลุมไม่น้อยกว่าสามในสี่ของรายวิชาที่ขอเทียบโอนและมีผลการเรียนเทียบได้ไม่ต่ำกว่า ระดับ C

5. ผู้ขอศึกษาต้องลงทะเบียนเรียนวิชาเพิ่มเติมอีกไม่น้อยกว่าร้อยละ 25 ของจำนวนหน่วยกิตรวมตลอดหลักสูตรของมหาวิทยาลัย

6. ระยะเวลาการศึกษาปริญญาที่สองต้องไม่เกินสองเท่าของจำนวนเวลาที่กำหนดไว้ในหลักสูตรทั้งนี้ให้เริ่มนับตั้งแต่การลงทะเบียนเรียนครั้งแรก

ผู้สนใจสมัครเข้าศึกษาต่อในมหาวิทยาลัย และต้องการขอเทียบรายวิชาเรียนและโอนหน่วยกิตจากสถาบันเดิมหรือต้องการศึกษาปริญญาที่สอง โปรดแจ้งความประสงค์พร้อมกับยื่นเอกสารประกอบการขอเทียบรายวิชาเรียนและโอนหน่วยกิตได้ที่สำนักงานรับสมัคร มหาวิทยาลัยศรีปทุม บางเขน หรือสำนักงานบริการและสวัสดิการ มหาวิทยาลัยศรีปทุม วิทยาเขตชลบุรี

การเลือกศึกษาสาขาวิชาโทหรือกลุ่มวิชาเฉพาะ

หลักสูตรที่นักศึกษาศึกษานอกจากกำหนดให้มีสาขาวิชาเอกแล้ว มหาวิทยาลัยศรีปทุมได้กำหนดให้มีสาขาวิชาโทขึ้นในหลาย ๆ หลักสูตร เพื่อให้นักศึกษามีความรู้ทักษะเพิ่มขึ้นในสาขาวิชาอื่น ๆ อันจะเป็นประโยชน์ต่อโอกาสในการประกอบอาชีพหรือเป็นพื้นฐานเพื่อการศึกษาต่อในระดับที่สูงขึ้นในอนาคต โดยนักศึกษาสามารถเลือกศึกษาจากสาขาวิชาโทหรือกลุ่มวิชาเฉพาะที่เปิดสอนในมหาวิทยาลัย

การเลือกรายวิชาเลือกเสรี

ในทุกหลักสูตรจะระบุให้มีรายวิชาเลือกเสรี นักศึกษาสามารถเลือกศึกษารายวิชาใดรายวิชาหนึ่งที่เปิดสอนในมหาวิทยาลัยที่พิจารณาเห็นว่าเป็นประโยชน์เสริมความรู้ทักษะแก่ตนเอง ทั้งนี้ โปรดตรวจสอบระเบียบการเลือกวิชาเลือกเสรีของแต่ละหลักสูตรเป็นสำคัญ

การเลือกรายวิชาสหกิจศึกษา (Co-operative Education)

สหกิจศึกษา (Co-operative Education) เป็นระบบการศึกษาที่มุ่งเน้นให้นักศึกษาได้มีโอกาสปฏิบัติงานจริงในสถานประกอบการอย่างเป็นระบบก่อนที่จะสำเร็จการศึกษาและออกไปประกอบวิชาชีพ วิธีการศึกษาในรูปแบบสหกิจศึกษา มหาวิทยาลัยได้ตกลงทำความร่วมมือกับสภาอุตสาหกรรมแห่งประเทศไทย สถานประกอบการที่มีชื่อเสียงในแต่ละสาขาวิชาชีพ ในการจัดให้นักศึกษาได้มีโอกาสปฏิบัติงานจริง ณ สถานประกอบการในขณะที่นักศึกษากำลังศึกษาอยู่ เพื่อให้สามารถเรียนรู้และสร้างเสริมประสบการณ์วิชาชีพจากการไปปฏิบัติงาน ทำให้นักศึกษาที่สำเร็จการศึกษาเป็นบัณฑิตที่มีคุณภาพตรงกับความต้องการของสถานประกอบการ และเรียนรู้การทำงานจากประสบการณ์จริง ทั้งนี้มหาวิทยาลัยได้จัดเตรียมความพร้อมก่อนไปปฏิบัติงานทั้งในด้านเนื้อหาในวิชาชีพที่นักศึกษาเลือกเรียนรวมทั้งด้านเทคโนโลยี บุคลิกภาพ การวางตัวรวมทั้งจะมีอาจารย์ที่ปรึกษาตามไปให้คำปรึกษา แนะนำ และประสานความร่วมมือกับสถานประกอบการโดยตลอด

ระบบสหกิจศึกษาเป็นหนึ่งในแนวนโยบายของรัฐบาลที่สนับสนุนให้สถาบันการศึกษาได้จัดไว้ในหลักสูตร โดยเห็นว่านักศึกษาควรได้เรียนรู้ในวิชาชีพจากประสบการณ์ตรงจากสถานประกอบการ มหาวิทยาลัยศรีปทุมได้เข้าร่วมโครงการสหกิจศึกษาตั้งแต่ปีการศึกษา 2545 โดยมีนักศึกษาเข้าร่วมโครงการมาแล้ว 41 รุ่น สถานประกอบการหลายแห่งมีความพึงพอใจต่อการปฏิบัติงานและติดต่อจองตัวให้ทำงานล่วงหน้าและภายหลังจากสำเร็จการศึกษา จากสถิติที่ผ่านมานักศึกษาที่เข้าร่วมโครงการได้มีงานทำประมาณ 90%

นักศึกษาที่เข้าร่วมโครงการจะต้องไปปฏิบัติงานในสถานประกอบการเป็นเวลา 16 สัปดาห์ และสามารถทดแทนรายวิชาที่เรียนได้ประมาณ 6 หน่วยกิต ตามแต่ละสาขาวิชา เพื่อให้สำเร็จการศึกษาได้พร้อมกับนักศึกษาที่ไม่ได้เลือก สหกิจศึกษา แต่นักศึกษาอาจจำเป็นต้องลงทะเบียนเรียนรายวิชาในปีการศึกษา ก่อนที่จะไปปฏิบัติงานมากกว่านักศึกษาที่ไม่เลือกสหกิจศึกษา มหาวิทยาลัยจะจัดให้นักศึกษาได้ปฏิบัติงานที่ตรงหรือสัมพันธ์กับรายวิชาในหลักสูตร เพื่อให้นักศึกษาได้มีความรู้ทัดเทียมกับแผนการศึกษาที่ไม่เลือกสหกิจศึกษา

ประโยชน์ที่นักศึกษาจะได้รับจากการเข้าร่วมสหกิจศึกษา

1. นักศึกษาจะได้รับการเสริมสร้างประสบการณ์ด้านวิชาชีพเพิ่มเติม นอกเหนือจากความรู้ที่ได้รับจากการเรียนการสอนในห้องเรียน มีโอกาสนำความรู้ไปประยุกต์ใช้ในการปฏิบัติงานจริง ได้เรียนรู้ในการทำงานร่วมกับผู้อื่น สามารถพัฒนาตนเองในด้านต่าง ๆ รวมทั้งมีความรับผิดชอบในการทำงาน สร้างความมั่นใจในตนเอง และเพิ่มคุณค่าในด้านศักยภาพในการทำงานที่ตอบสนองความต้องการของสถานประกอบการ ซึ่งจะทำให้นักศึกษามีศักยภาพพร้อมที่จะปฏิบัติงานได้ทันทีที่สำเร็จการศึกษา
2. สถานประกอบการบางแห่งอาจพิจารณาจ่ายค่าตอบแทนใน การปฏิบัติงานให้แก่นักศึกษา
3. นักศึกษามีโอกาสได้รับการเสนองานจากสถานประกอบการก่อนสำเร็จการศึกษา
4. เมื่อผ่านสหกิจศึกษา สถานประกอบการจะถือว่านักศึกษามีประสบการณ์ในการปฏิบัติงานมาแล้ว 4 เดือน

การลงทะเบียนเพิ่มจากที่หลักสูตรกำหนด

นักศึกษาที่ประสงค์จะลงทะเบียนเรียนเพิ่มเติมจากรายวิชา และจำนวนหน่วยกิตที่หลักสูตรกำหนด สามารถที่จะกระทำได้โดยเลือกลงทะเบียนในรายวิชาดังกล่าวเป็นรายวิชา Audit หรือ “ร่วมเรียน” โดยไม่นับหน่วยกิต แต่อาจให้มีการวัดผลและประเมินผลการเรียนเพื่อขอรับสัมฤทธิบัตร กล่าวคือ จะไม่นำหน่วยกิตของวิชาดังกล่าวมาคำนวณคะแนนเฉลี่ยสะสม ทั้งนี้ให้แจ้งความประสงค์ที่คณะที่สังกัดเพื่อการบันทึกลงใบแสดงผลการศึกษา (Transcript) ทั้งนี้นักศึกษาจะต้องเข้าชั้นเรียนให้ครบตามเกณฑ์ที่กำหนด

การเปิดโอกาสให้นักศึกษามีส่วนร่วมด้วยการประเมินผลการสอน

เพื่อเปิดโอกาสให้นักศึกษาได้มีส่วนร่วมในการเรียนการสอนอย่างแท้จริงและผดุงไว้ซึ่งมาตรฐานคุณภาพการศึกษา ศูนย์สนับสนุนและพัฒนาการเรียนการสอน มหาวิทยาลัยศรีปทุม จึงจัดให้มีการประเมินผลการสอนในแต่ละวิชาเป็นประจำทุกภาคการศึกษา จึงขอให้นักศึกษาประเมินและแสดงความคิดเห็นที่เป็นประโยชน์ต่อการพัฒนาและปรับปรุงระบบการเรียนการสอนให้ดียิ่งขึ้น โดยการประเมินนั้นจะไม่กระทบต่อการวัดผลการศึกษาของนักศึกษาแต่อย่างใด

ค่าเล่าเรียน ค่าบำรุงและค่าธรรมเนียม ระดับปริญญาตรี ปีการศึกษา 2563 มหาวิทยาลัยศรีปทุม กทม.

1. อัตราค่าเล่าเรียน

(1) กลุ่มวิชาศึกษาทั่วไป

• หมวดวิชามนุษย์ศาสตร์และสังคมศาสตร์ HUM, PED, PHL, POL,PHR, PSY, SOC	1,600.00	บาท/หน่วยกิต
• หมวดวิชาคณิตศาสตร์และวิทยาศาสตร์ MAT, GSC	1,600.00	บาท/หน่วยกิต
• หมวดวิชาภาษาและการสื่อสาร THI, ENG	1,600.00	บาท/หน่วยกิต

(2) กลุ่มวิชาวิศวกรรมศาสตร์

• หมวดวิชาเคมี, ฟิสิกส์ CHM, PHY	1,800.00	บาท/หน่วยกิต
• หมวดวิชาวิศวกรรมศาสตร์ AEG, CEN, CEG, EEN, EEG, EGR, EGT, EGI IEG, IEN, MEN, MEG, MTN, MTE	1,800.00	บาท/หน่วยกิต
• หมวดวิชาวิศวกรรมระบบราง REG	2,000.00	บาท/หน่วยกิต

(3) กลุ่มวิชาเทคโนโลยีสารสนเทศ

• หมวดวิชาคอมพิวเตอร์ธุรกิจ BCS	1,600.00	บาท/หน่วยกิต
• หมวดวิชาเทคโนโลยีสารสนเทศทางธุรกิจ BIT	1,600.00	บาท/หน่วยกิต
• หมวดวิชาสารสนเทศและการสื่อสาร ICT	1,800.00	บาท/หน่วยกิต
• หมวดวิชาเทคโนโลยีสารสนเทศและวิศวกรรมซอฟแวร์ SWE	1,800.00	บาท/หน่วยกิต
• หมวดวิชาวิศวกรรมคอมพิวเตอร์และวิทยาการคอมพิวเตอร์ CPE, CSC, CSE	1,800.00	บาท/หน่วยกิต

(4) กลุ่มวิชานิติศาสตร์

• วิชานิติศาสตร์ LAW, LLB	1,600.00	บาท/หน่วยกิต

(5) กลุ่มวิชาศิลปศาสตร์

• หมวดวิชาภาษาอังกฤษสื่อสารธุรกิจ EBC	1,600.00	บาท/หน่วยกิต
• หมวดวิชาภาษาต่างประเทศ BUR, CAM, CHN, CBC, ENG, FRN, GER, JPN, KOR, JBC	1,600.00	บาท/หน่วยกิต

(6) กลุ่มวิชานิเทศศาสตร์

• หมวดวิชานิเทศศาสตร์ ADS, CMM, DTV, JRI, NJR, PRS, PRM, RTV	1,600.00	บาท/หน่วยกิต
• หมวดวิชาขับร้อง VOC	1,500.00	บาท/หน่วยกิต
• หมวดวิชาการออกแบบสื่อสารออนไลน์ OCM	1,600.00	บาท/หน่วยกิต
• หมวดวิชาภาพยนตร์และสื่อดิจิทัล FDM	1,800.00	บาท/หน่วยกิต

• หมวดวิชาดิจิทัลทีวีและสื่อออนไลน์ OCM, DTV	1,600.00	บาท/หน่วยกิต
• หมวดวิชาการสื่อสารการแสดง FAA, FDM, PER, CPA	1,800.00	บาท/หน่วยกิต
(7) กลุ่มวิชาบริหารธุรกิจ, บัญชี, เศรษฐศาสตร์		
• ACT, ABM, BUS, ECN, ECO, FIB, FIN, HRM, IMG, ITB, MBO, MGT, MKT, HRM, LSM, SEB, RFM	1,600.00	บาท/หน่วยกิต
• หมวดวิชาการจัดการธุรกิจดิจิทัล DBM	1,800.00	บาท/หน่วยกิต
(8) กลุ่มวิชาศิลปบัณฑิต		
• หมวดวิชาแอนิเมชัน และดิจิทัลมีเดีย AFX, CAN, DGA, GAD, GNA, IGD, SDM, VFX	2,200.00	บาท/หน่วยกิต
• หมวดวิชาออกแบบตกแต่งภายใน IND, INT	2,000.00	บาท/หน่วยกิต
(9) กลุ่มวิชาสถาปัตยกรรมศาสตร์, ดิจิทัลมีเดีย		
• หมวดวิชาศิลปพื้นฐาน ART, DES	1,800.00	บาท/หน่วยกิต
• หมวดวิชาสถาปัตยกรรมศาสตร์ ARC	2,200.00	บาท/หน่วยกิต
(10) กลุ่มวิชานานาชาติ/วิทยาลัยนานาชาติ		
นักศึกษาไทย		
BCN, BSC, IBC, IHM, GEC, IAB, IBC, IBM, ILM	2,000.00	บาท/หน่วยกิต
นักศึกษาต่างชาติเหมาจ่าย		
• สาขาวิชาการจัดการธุรกิจ	123,900.00	บาท/ปีการศึกษา
• สาขาวิชาธุรกิจการบิน	139,900.00	บาท/ปีการศึกษา
(11) British College	**360,000.00**	**บาท/ปีการศึกษา**
(12) กลุ่มวิชาการจัดการความปลอดภัยด้านการบิน		
APM, ASM, PCP, SSM, TSM	1,800.00	บาท/หน่วยกิต
(13) กลุ่มวิชาการท่องเที่ยวและการบริการ		
• หมวดวิชาธุรกิจการบิน ALB	1,600.00	บาท/หน่วยกิต
• หมวดวิชาพื้นฐาน CTH	1,600.00	บาท/หน่วยกิต
• หมวดวิชาการท่องเที่ยวและการโรงแรม CBC, HMT, HIT, HTI, HTM, HMM, TMT	1,600.00	บาท/หน่วยกิต
• การจัดการบริการธุรกิจเรือสำราญ CLB	1,800.00	บาท/หน่วยกิต
(14) กลุ่มวิชาโลจิสติกส์และซัพพลายเชน		
• หมวดวิชาการจัดการโลจิสติกส์และโซ่อุปทาน LSM	1,600.00	บาท/หน่วยกิต
(15) กลุ่มวิชาสหวิทยาการเทคโนโลยีและนวัตกรรม (เหมาจ่าย)	30,000.00	บาท/ภาคการศึกษา

2. ค่าบำรุงห้องปฏิบัติการและอัตราค่าบำรุงหมวดวิชาปฏิบัติการเฉพาะทาง

(1) กลุ่มวิชาศึกษาทั่วไป

ค่าบำรุงห้องปฏิบัติการ		
ค่าบำรุงห้องปฏิบัติการภาษา	1,000.00	บาท/วิชา

(2) กลุ่มวิชาวิศวกรรมศาสตร์

ค่าบำรุงห้องปฏิบัติการ		
ค่าบำรุงห้องปฏิบัติการวิศวกรรมศาสตร์	1,500.00	บาท/วิชา
ยกเว้น วิชาการฝึกฝีมือช่างเบื้องต้น	2,000.00	บาท/วิชา

(3) กลุ่มวิชาศิลปศาสตร์

ค่าบำรุงห้องปฏิบัติการ		
ค่าบำรุงห้องปฏิบัติการภาษา	1,000.00	บาท/วิชา

(4) กลุ่มวิชานิเทศศาสตร์

ค่าบำรุงห้องปฏิบัติการ(ใช้กับทุกกลุ่มวิชา)		
ค่าบำรุงห้องปฏิบัติการถ่ายภาพ – ขาวดำ	1,000.00	บาท/วิชา
ค่าบำรุงห้องปฏิบัติการถ่ายภาพ – สี, ภาพถ่ายดิจิทัล	1,500.00	บาท/วิชา
ค่าบำรุงห้องปฏิบัติการคอมพิวเตอร์	3,000.00	บาท/วิชา
ค่าบำรุงห้องปฏิบัติการมีเดีย	3,000.00	บาท/วิชา
ค่าบำรุงห้องปฏิบัติการร้องเพลง / เต้น หรือการแสดง	2,000.00	บาท/วิชา

(5) กลุ่มวิชาบริหารธุรกิจ, บัญชี, และเศรษฐศาสตร์

(6) กลุ่มวิชาศิลปบัณฑิต

ค่าบำรุงห้องปฏิบัติการ		
ค่าบำรุงห้องปฏิบัติการออกแบบตกแต่งภายใน	1,000.00	บาท/วิชา
ค่าบำรุงห้องปฏิบัติที่ใช้คอมพิวเตอร์	3,000.00	บาท/วิชา
ค่าฝึกปฏิบัตินอกสถานที่	1,500.00	บาท/วิชา
ค่าปฏิบัติการภาพถ่าย	2,000.00	บาท/วิชา

(7) กลุ่มวิชาสถาปัตยกรรมศาสตร์, ดิจิทัลมีเดีย

ค่าบำรุงห้องปฏิบัติการ		
ค่าบำรุงห้องปฏิบัติการคอมพิวเตอร์	3,000.00	บาท/วิชา
ค่าปฏิบัติการภาพถ่าย	2,000.00	บาท/วิชา
วิชาฝึกปฏิบัติงานวิชาชีพ	1,500.00	บาท/วิชา

(8) กลุ่มวิชานานาชาติ

INTENSIVE ENGLISH	25,000.00	บาท/วิชา
ENGLISH SKILLS DEVELOPMENT 3	4,000.00	บาท/วิชา

(9) กลุ่มวิชาการจัดการความปลอดภัยด้านการบิน

การฝึกนอกสถานที่	5,000.00	บาท/ครั้ง

(10) กลุ่มวิชาการท่องเที่ยวและการบริการ

ค่าบำรุงห้องปฏิบัติการ		
ค่าบำรุงห้องปฏิบัติการการโรงแรม	2,000.00	บาท/วิชา
ค่าบำรุงห้องปฏิบัติการการโรงแรมและไมซ์	3,000.00	บาท/วิชา
ค่าบำรุงห้องปฏิบัติการการท่องเที่ยวและไมซ์	3,000.00	บาท/วิชา
ค่าบำรุงห้องปฏิบัติการการบิน	2,000.00	บาท/วิชา
ค่าบำรุงห้องปฏิบัติการเรือสำราญ	2,000.00	บาท/วิชา
ค่าบำรุงการฝึกปฏิบัติเรือสำราญนอกสถานที่	2,000-15,000	บาท/วิชา

(11) ค่าบำรุงในการทัศนศึกษา (ใช้กับทุกกลุ่มวิชา)

ค่าใช้จ่ายในการทัศนศึกษาเดินทางไปกลับใน 1 วัน (ครั้งละ) *	700.00	บาท/วิชา
ค่าใช้จ่ายในการทัศนศึกษาเดินทางไปกลับใน 2 วัน (ครั้งละ) *	1,400.00	บาท/วิชา

* กรณีที่มีการจัดทัศนศึกษาเกิน 1 ครั้ง ส่วนที่เกินเป็นความรับผิดชอบของนักศึกษา

3. อัตราค่าบำรุงการศึกษา

3.1 ค่าบำรุงการศึกษาภาคปกติ

ค่าบำรุงการศึกษา	3,000.00	บาท/ภาคการศึกษา
ค่าบำรุงห้องสมุด	1,500.00	บาท/ภาคการศึกษา
ค่าบำรุงสโมสรนักศึกษา	500.00	บาท/ภาคการศึกษา
ค่าบำรุงและพัฒนาการกีฬา	500.00	บาท/ภาคการศึกษา
ค่าบำรุงกิจกรรมเสริมหลักสูตร	500.00	บาท/ภาคการศึกษา
ค่าบำรุงสารสนเทศ	2,000.00	บาท/ภาคการศึกษา
ค่าบำรุงห้องพยาบาล	200.00	บาท/ภาคการศึกษา

3.2 ค่าบำรุงการศึกษาภาคฤดูร้อน

ค่าบำรุงการศึกษา	2,000.00	บาท/ภาคการศึกษา
ค่าบำรุงห้องสมุด	700.00	บาท/ภาคการศึกษา
ค่าบำรุงสโมสรนักศึกษา	300.00	บาท/ภาคการศึกษา
ค่าบำรุงกิจกรรมเสริมหลักสูตร	300.00	บาท/ภาคการศึกษา
ค่าบำรุงสารสนเทศ	1,000.00	บาท/ภาคการศึกษา
ค่าบำรุงห้องพยาบาล	200.00	บาท/ภาคการศึกษา

3.3 ค่าบำรุงการศึกษาภาคปกติ หลักสูตรนานาชาติ

ค่าบำรุงการศึกษา	3,000.00	บาท/ภาคการศึกษา
ค่าบำรุงห้องสมุด	1,500.00	บาท/ภาคการศึกษา
ค่าบำรุงสโมสรนักศึกษา	1,000.00	บาท/ภาคการศึกษา
ค่าบำรุงและพัฒนาการกีฬา	500.00	บาท/ภาคการศึกษา
ค่าบำรุงกิจกรรมเสริมหลักสูตร	2,000.00	บาท/ภาคการศึกษา
ค่าบำรุงสารสนเทศ	2,000.00	บาท/ภาคการศึกษา
ค่าบำรุงห้องพยาบาล	200.00	บาท/ภาคการศึกษา

3.4 ค่าบำรุงการศึกษาภาคฤดูร้อน หลักสูตรนานาชาติ

ค่าบำรุงการศึกษา	2,000.00	บาท/ภาคการศึกษา
ค่าบำรุงห้องสมุด	700.00	บาท/ภาคการศึกษา
ค่าบำรุงสโมสรนักศึกษา	00.00	บาท/ภาคการศึกษา
ค่าบำรุงกิจกรรมเสริมหลักสูตร	1,500.00	บาท/ภาคการศึกษา
ค่าบำรุงสารสนเทศ	1,000.00	บาท/ภาคการศึกษา
ค่าบำรุงห้องพยาบาล	200.00	บาท/ภาคการศึกษา

4. อัตราค่าธรรมเนียม

(1)	ค่าสมัครสอบคัดเลือก	200.00	บาท/คน
(2)	ค่าขึ้นทะเบียนนักศึกษา	500.00	บาท/คน
(3)	ค่าประกันของเสียหาย (คืนให้เมื่อพ้นสภาพนักศึกษา)	2,000.00	บาท/คน
(4)	ค่าทำบัตรประจำตัวนักศึกษา	200.00	บาท/บัตร
(5)	ค่าคู่มือนักศึกษา	200.00	บาท/เล่ม
(6)	ค่าประกันอุบัติเหตุ	200.00	บาท/คน
(7)	ค่าลงทะเบียนล่าช้า	50.00	บาท/วัน
(8)	ค่าขอเปลี่ยนรายวิชา เพิ่ม หรือขอถอนรายวิชาเรียน	20.00	บาท/วิชา
(9)	ค่าธรรมเนียมย้ายคณะ หรือสาขาวิชา	500.00	บาท/ครั้ง
(10)	ค่าธรรมเนียมเทียบโอนรายวิชาจากสถาบันอื่น	50.00	บาท/หน่วยกิต
(11)	ค่าธรรมเนียมสอบซ่อมหรือสอบเสริม	500.00	บาท/หน่วยกิต
(12)	ค่ารักษาสถานภาพนักศึกษา	500.00	บาท/ภาคการศึกษา
(13)	ค่าคืนสถานภาพนักศึกษา (กรณีถูกจำหน่ายหรือถูกสั่งพักหรือลาออก)	1,000.00	บาท/ครั้ง
(14)	ค่าส่งหนังสือคืนห้องสมุดเกินกำหนด	5.00	บาท/วัน
(15)	ค่าแบบฟอร์มคำร้อง	5.00	บาท/ฉบับ
(16)	ค่าหนังสือรับรอง	30.00	บาท/ฉบับ
(17)	ค่ายื่นคำร้องขอจบการศึกษาช้ากว่ากำหนด	100.00	บาท/วัน
(18)	ค่าใบแสดงผลการศึกษาฉบับไม่เป็นทางการ	20.00	บาท/ฉบับ
(19)	ค่าใบแสดงผลการศึกษาฉบับทางการ	40.00	บาท/ฉบับ

(20)	ค่าขึ้นทะเบียนบัณฑิต	2,500.00	บาท/คน
(21)	ค่าประกันสุขภาพ (สำหรับนักศึกษาต่างชาติ ยกเว้นนักศึกษาวิทยาลัยนานาชาติแบบเหมาจ่าย) (เว้นแต่นักศึกษามีประกันสุขภาพอยู่แล้ว)	5,000.00	บาท/ปี/คน
(22)	ค่าธรรมเนียมนักศึกษาต่างชาติ (สำหรับนักศึกษาต่างชาติ ยกเว้นนักศึกษาวิทยาลัยนานาชาติ แบบเหมาจ่าย)	20,000.00	บาท/ปี/คน
(23)	ค่าสอบแก้ตัว อัตราร้อยละ	50.00	ของค่าหน่วยกิต
(24)	ค่าบำรุงสมาชิกตลอดชีพสมาคมศิษย์เก่ามหาวิทยาลัยศรีปทุม	500.00	บาท/คน
(25)	ค่าธรรมเนียมหลักสูตร English Programe	10,000.00	บาท/ภาคการศึกษาปกติ
		5,000.00	บาท/ภาคฤดูร้อน
(26)	ค่าธรรมเนียมการศึกษาในประเทศจีน (คณะวิศวกรรมศาสตร์ สาขาวิศวกรรมระบบราง)	50,000.00	บาท/ปี

แผนผังภายใน มหาวิทยาลัย

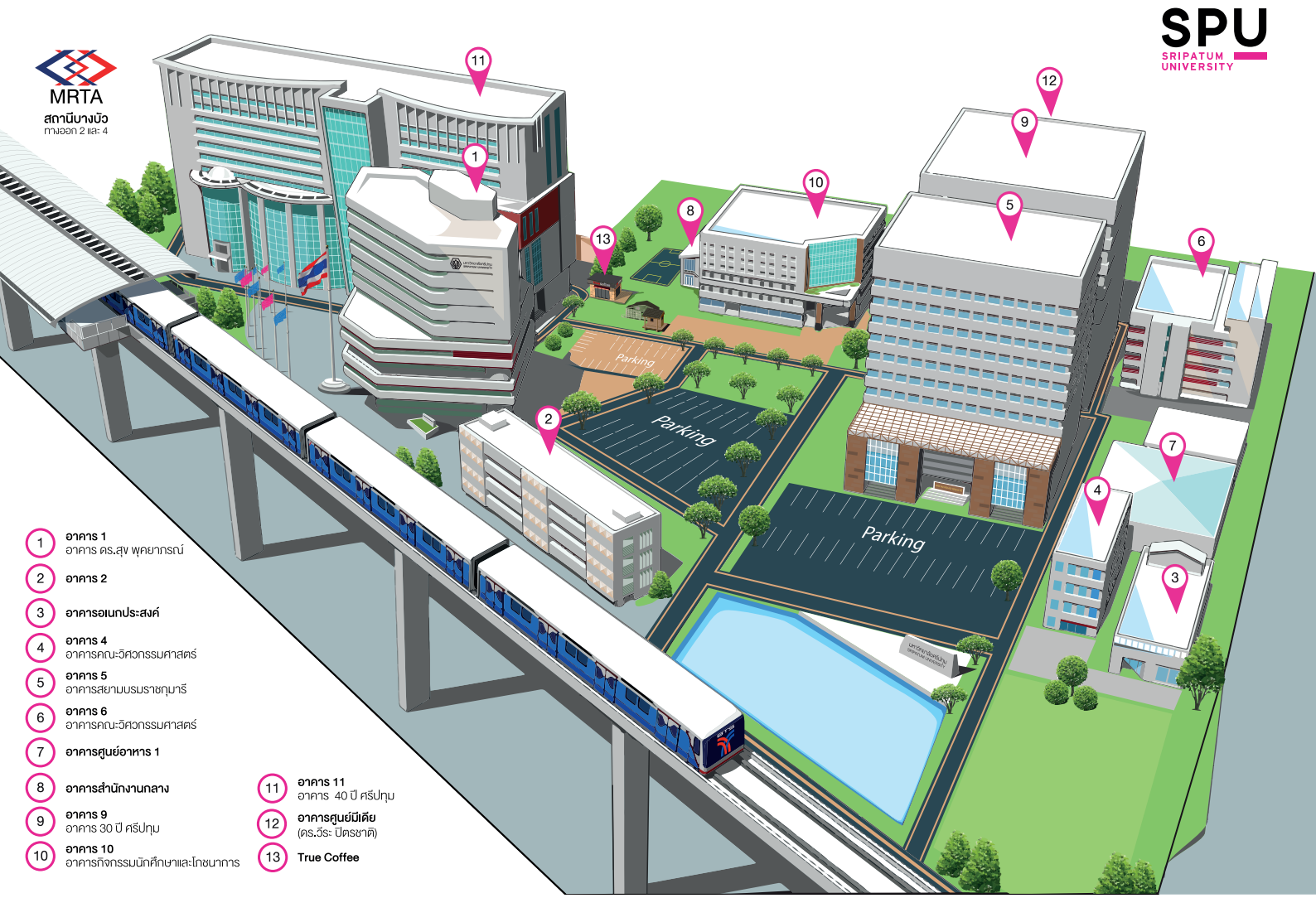

SPU

SRIPATUM
UNIVERSITY