ระบบและสิ่งอำนวยความสะดวกหรือสนับสนุนการศึกษาหรือการเรียนรู้ของผู้เรียนสำหรับกรณีทั่วไป

(1) ข้อมูลจำนวนห้องเรียน ห้องปฏิบัติการ ห้องทดลอง ห้องปฏิบัติการจำลอง หอพัก และห้องสมุด

ข้อมูลจำนวนห้องเรียน 193 ห้อง

ห้องปฏิบัติการ 127 ห้อง

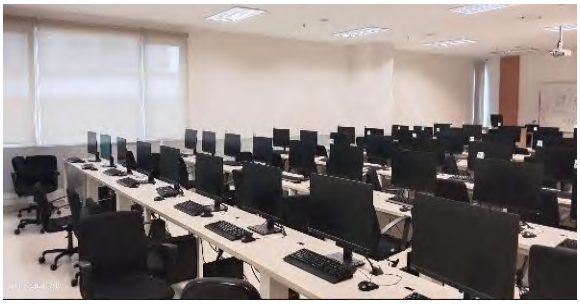

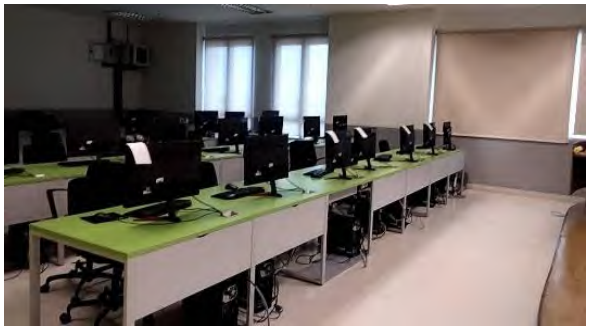

ห้องทดลอง ห้องปฏิบัติการจำลอง 17 ห้อง

AIRLINE
BUSINESS
ธุรกิจการบิน
SPU
Airlines

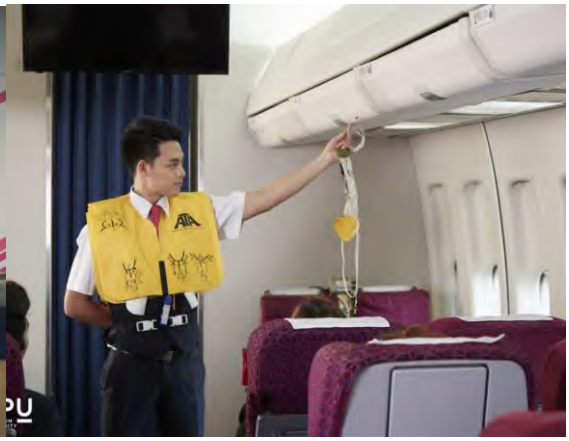

HOTEL
MANAGEMENT
การจัดการโรงแรม

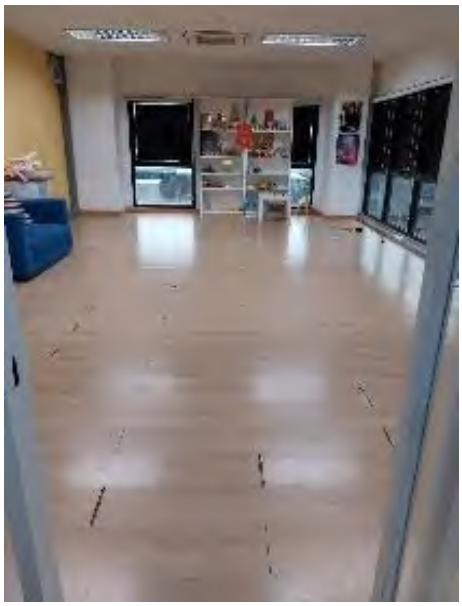

ห้องสมุด จำนวน 4 ชั้น พื้นที่ 4,300 ตารางเมตร

Edutainment

- หนังสือ Pocket Book, นวนิยาย, เรื่องสั้น, ชั้น 4
- บอร์ดเกม ชั้น 6

Special Collection

- โครงงานนักศึกษา, มุมหนังสืออาเซียน ชั้น 5
- มุมหนังสือภาษาและวัฒนธรรมจีน ชั้น 5
- Chairman of University Council Collections ชั้น 5
- มุมตลาดหลักทรัพย์ ชั้น 6
- วิทยานิพนธ์, สารนิพนธ์, งานวิจัย ชั้น 6
- มุมหนังสือคุณธรรม ชั้น 7

- สาขาการออกแบบและสถาปัตยกรรมศาสตร์, ดิจิทัลมีเดีย และนิเทศศาสตร์ ชั้น 4

Book

- สาขาวิศวกรรมศาสตร์, เทคโนโลยีสารสนเทศ, สหวิทยาการเทคโนโลยีและนวัตกรรม ชั้น 5
- สาขาบริหารธุรกิจ, บัญชี, โลจิสติกส์และซัพพลายเชน, รัฐประศาสนศาสตร์, การบินและคมนาคม ชั้น 6
- สาขานิติศาสตร์, ศิลปศาสตร์, การท่องเที่ยวและการบริการ, ศึกษาทั่วไป, ศาสนา และความรู้ทั่วไปทางด้านสังคมศาสตร์และมนุษยศาสตร์ ชั้น 7

Services

- บริการยืม-คืน, หนังสือ ชั้น 5
- มุม Internet Zone ชั้น 4-7
- สอบถามข้อมูล, บริการยืมระหว่างห้องสมุด
- แนะนำการใช้ฐานข้อมูลช่วยค้นคว้า

eBook Academic Collection

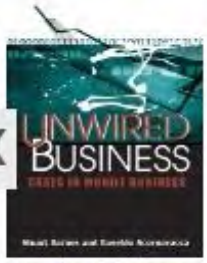

Unwired Business: Cases...

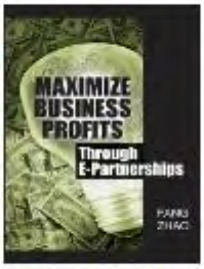

Maximize Business Profits...

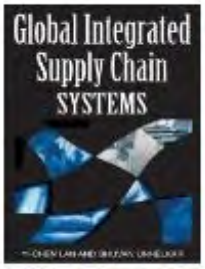

Global Integrated Supply...

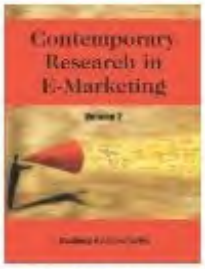

Contemporary Research in...

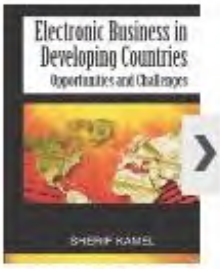

Electronic Business in...

(2) สิ่งอำนวยความสะดวกสำหรับผู้เรียนที่ต้องได้รับความช่วยเหลือเป็นพิเศษ

มีสิ่งอำนวยความสะดวก กรณีผู้ที่ต้องได้รับความช่วยเหลือเป็นพิเศษ ต่างๆเช่น ห้องน้ำ,ทางลาด,รถเข็น ลิฟต์ เป็นต้น

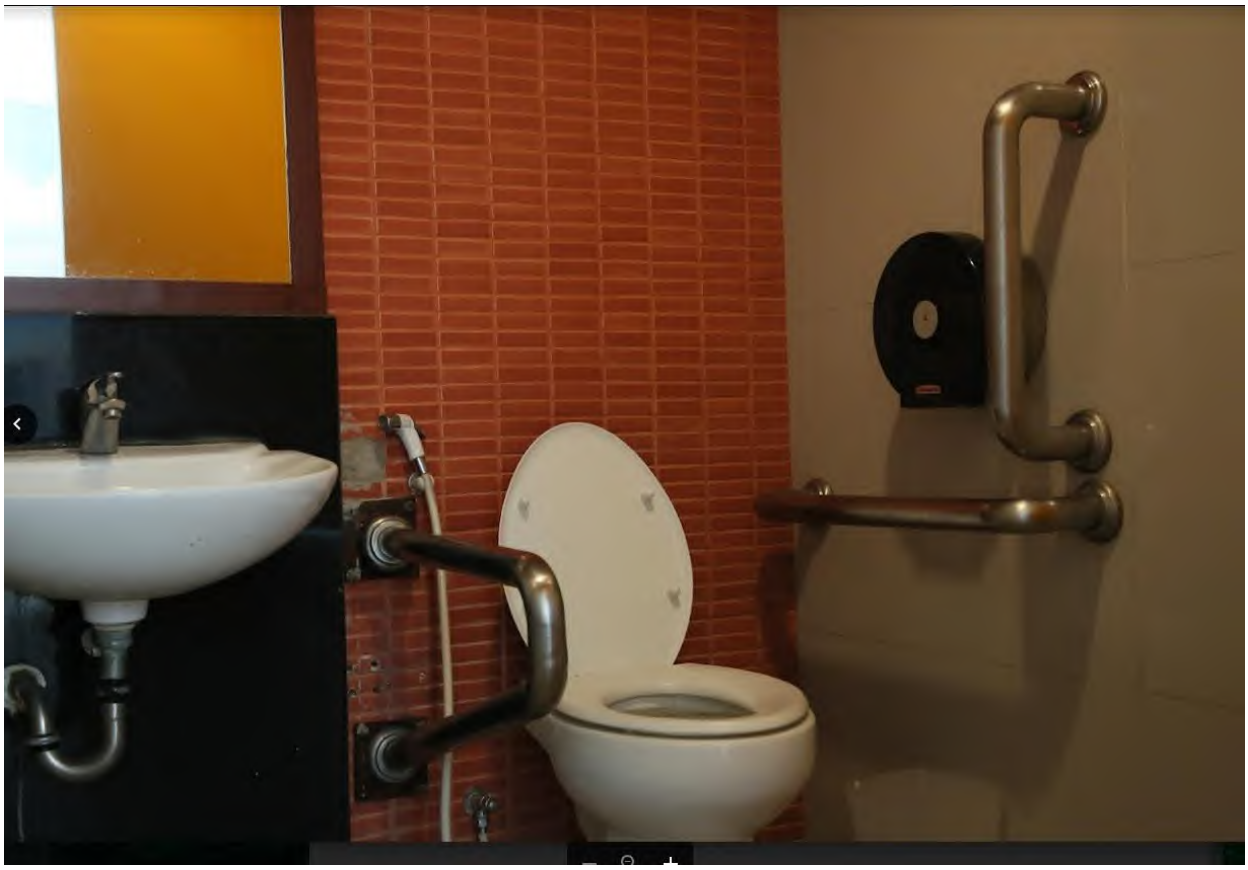

ข้อที่ 1.12 ระบบเทคโนโลยีสารสนเทศเพื่ออนาคต

(1) ระบบเทคโนโลยีสารสนเทศเพื่อการจัดการเรียนการสอนและบริหารจัดการ

:แสดงข้อมูลที่สะท้อนให้เห็นถึงการนำระบบเทคโนโลยีสารสนเทศที่เหมาะสมในสถานการณ์ปัจจุบันมาใช้เพื่อการเรียนการสอน และบริหารจัดการ

มหาวิทยาลัยศรีปทุม ได้มีการจัดหาและจัดสร้างระบบสารสนเทศ เกี่ยวกับการจัดการเรียนการสอนและบริหารจัดการ ดังนี้

ระบบ หลักสูตร

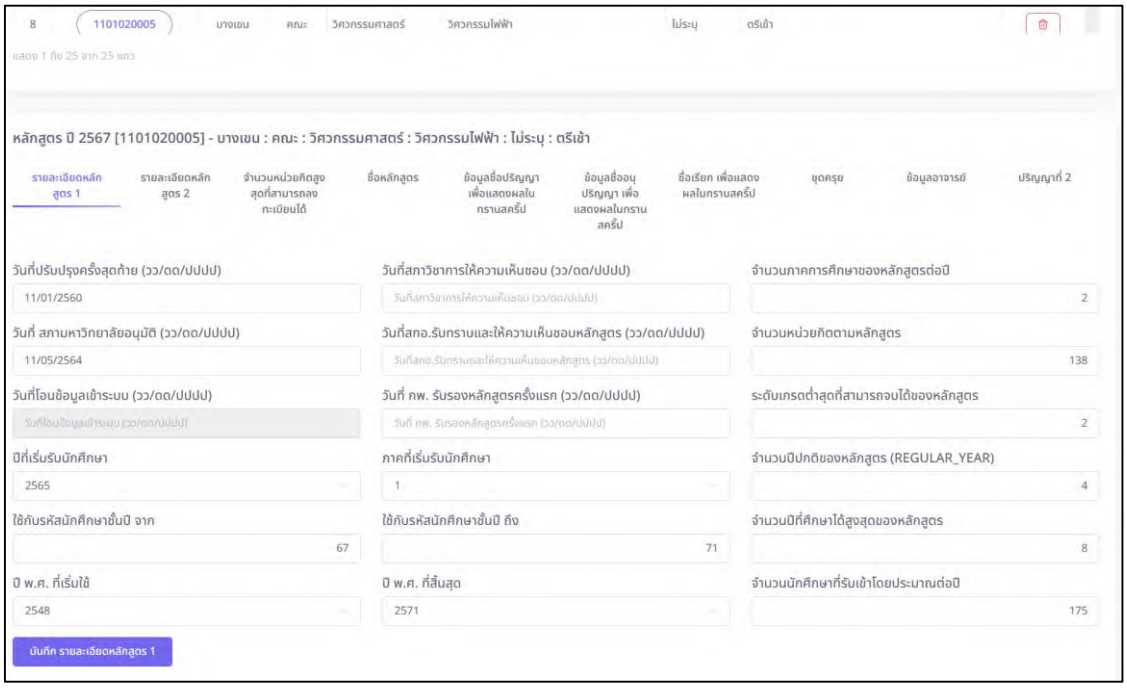

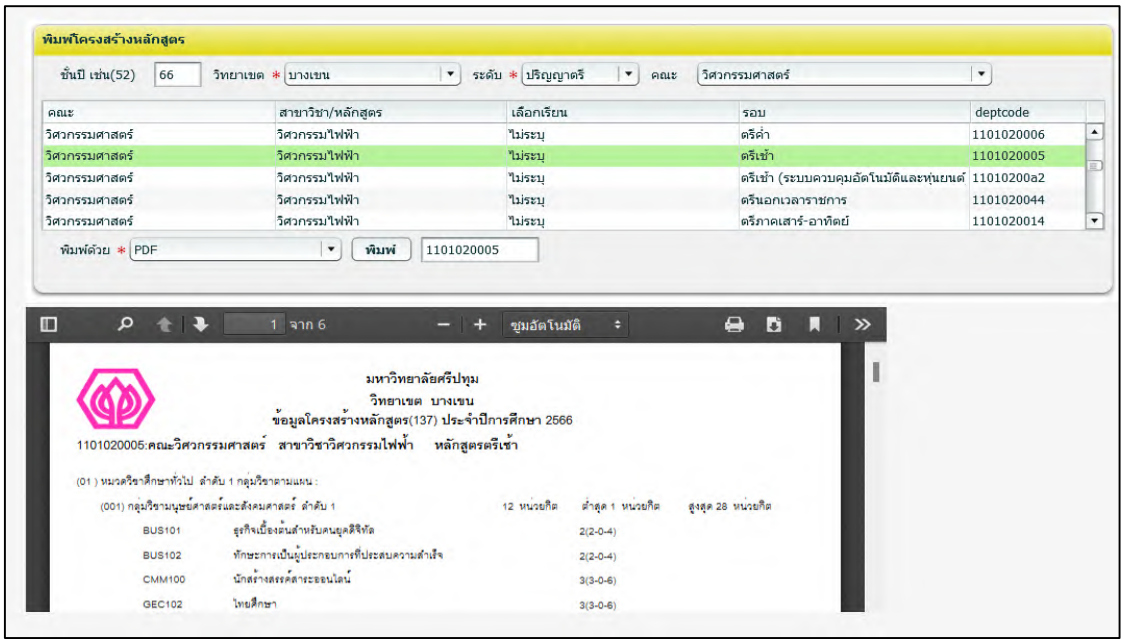

มหาวิทยาลัยศรีปทุม วิทยาเขต บางเขน
แผนการเรียน ฉบับ 2566 เริ่มเข้าศึกษาภาค 1 แผน แผนสหกิจ
ระดับการศึกษา ปริญญาตรี ประเภท คณะ
คณะ วิศวกรรมศาสตร์ สาขาวิชา วิศวกรรมไฟฟ้า
เลือกเรียน ไม่ระบุ รอบเรียน ตรีเช้า

ชั้นปีที่	ภาคที่	ช่วงที่	หมวด	กลุ่ม	รหัสวิชา	ชื่อวิชา	หน่วยกิต	นับ นก.	รูปแบบการเรียน	การเทียบโอน
1	1	1	หมวดวิชาศึกษาทั่วไป	กลุ่มวิชามนุษย์ศาสตร์และสังคมศาสตร์	HUM132	ทักษะในอนาคต	3(3-0-6)	นับ		
1	1	1	หมวดวิชาศึกษาทั่วไป	กลุ่มวิชาคณิตศาสตร์และวิทยาศาสตร์	MAT155	คณิตศาสตร์และสถิติทั่วไป	2(2-0-4)	นับ		
1	1	2	หมวดวิชาเฉพาะ	กลุ่มวิชาพื้นฐานวิชาชีพ	CHM100	เคมีทั่วไป	3(3-0-6)	นับ		
1	1	2	หมวดวิชาเฉพาะ	กลุ่มวิชาพื้นฐานวิชาชีพ	CHM110	ปฏิบัติการเคมีทั่วไป	1(0-3-1)	นับ		
1	1	2	หมวดวิชาเฉพาะ	กลุ่มวิชาพื้นฐานวิชาชีพ	EGR210	วัสดุวิศวกรรม	3(3-0-6)	นับ		
1	1	2	หมวดวิชาศึกษาทั่วไป	กลุ่มวิชามนุษย์ศาสตร์และสังคมศาสตร์	HUM120	ทักษะการเรียนรู้สู่ความเป็นบัณฑิตในอุดมคติ	2(2-0-4)	นับ		
1	1	2	หมวดวิชาเฉพาะ	กลุ่มวิชาพื้นฐานวิชาชีพ	MAT125	คณิตศาสตร์วิศวกรรม 1	3(3-0-6)	นับ		
						รวม 7 วิชา	17			
1	2	1	หมวดวิชาเฉพาะ	กลุ่มวิชาชีพบังคับ	EEG211	วงจรไฟฟ้า 1	3(3-0-6)	นับ		
1	2	1	หมวดวิชาเฉพาะ	กลุ่มวิชาชีพบังคับ	EEG213	ปฏิบัติการวงจรไฟฟ้า	1(0-3-1)	นับ		
1	2	1	หมวดวิชาเฉพาะ	กลุ่มวิชาพื้นฐานวิชาชีพ	EGR102	เขียนแบบวิศวกรรม	3(2-3-5)	นับ		
1	2	1	หมวดวิชาศึกษาทั่วไป	กลุ่มวิชาคณิตศาสตร์และวิทยาศาสตร์	GSC154	วิทยาศาสตร์และสภาพแวดล้อมในโลกแห่งการเปลี่ยนแปลง	2(2-0-4)	นับ		
1	2	1	หมวดวิชาเฉพาะ	กลุ่มวิชาพื้นฐานวิชาชีพ	MAT126	คณิตศาสตร์วิศวกรรม 2	3(3-0-6)	นับ		
1	2	1	หมวดวิชาเฉพาะ	กลุ่มวิชาพื้นฐานวิชาชีพ	PHY111	ฟิสิกส์ 1	3(3-0-6)	นับ		
1	2	1	หมวดวิชาเฉพาะ	กลุ่มวิชาพื้นฐานวิชาชีพ	PHY121	ปฏิบัติการฟิสิกส์ 1	1(0-3-1)	นับ		
1	2	1	หมวดวิชาศึกษาทั่วไป	กลุ่มวิชาภาษาและการสื่อสาร	THI120	ภาษาไทยเพื่อการสื่อสารและการนำเสนอ	2(2-0-4)	นับ		
						รวม 8 วิชา	18			
2	1	1	หมวดวิชาศึกษาทั่วไป	กลุ่มวิชามนุษย์ศาสตร์และสังคมศาสตร์	BUS101	ธุรกิจเบื้องต้นสำหรับคนยุคดิจิทัล	2(2-0-4)	นับ		
2	1	1	หมวดวิชาเฉพาะ	กลุ่มวิชาชีพบังคับ	EEG215	อิเล็กทรอนิกส์แบบแอนะล็อกและดิจิตอล	2(2-0-4)	นับ		
2	1	1	หมวดวิชาเฉพาะ	กลุ่มวิชาชีพบังคับ	EEG216	ปฏิบัติการอิเล็กทรอนิกส์แบบแอนะล็อกและดิจิตอล	1(0-3-1)	นับ		
2	1	1	หมวดวิชาเฉพาะ	กลุ่มวิชาชีพบังคับ	EEG271	เทคโนโลยีการสื่อสาร	2(2-0-4)	นับ		

ระบบ จัดการเรียนการสอน

รายวิชาที่เปิดสอนประจำภาค

วิทยาเขต * บางเขน ระดับ * ปริญญาตรี ภาค 2566/2 รหัสวิชา ACT211 ค้นหา เพิ่มข้อมูล

รหัสวิชา	ประเภทกลุ่ม	กลุ่มหลัก	กลุ่ม	จำนวนรับ	ลงทะเบียน	น.ศ.ใหม่	ยุบ	จองน.ศ.ใหม่	ชื่อวิชา	RID	ภาษาที่ใช้	เปิดใช้	MD	ชำระเงิ	รอชำระเงิน
ACT211	ทฤษฎี	001	001	80	71	0	N	0	การบัญชีขั้นกลาง 1	1656951	ไทย	Y	A	71	0
ACT211	ทฤษฎี	002	002	80	44	0	N	1	การบัญชีขั้นกลาง 1	1656951	ไทย	Y	A	44	0
ACT211	ทฤษฎี	003	003	80	77	0	N	0	การบัญชีขั้นกลาง 1	1656951	ไทย	Y	A	77	0
ACT211	ทฤษฎี	004	004	80	68	0	N	0	การบัญชีขั้นกลาง 1	1656951	ไทย	Y	A	68	0
ACT211	ทฤษฎี	501	501	80	79	0	N	0	การบัญชีขั้นกลาง 1	1656967	ไทย	Y	M	79	0
ACT211	ทฤษฎี	502	502	80	38	0	N	0	การบัญชีขั้นกลาง 1	1656967	ไทย	Y	M	38	0
ACT211	ทฤษฎี	Z501	Z501	80	51	0	N	0	การบัญชีขั้นกลาง 1	1656967	ไทย	Y	M	51	0

☑ แสดงฟอร์ม

บันทึก

ข้อมูลวิชาเปิดกลุ่ม | วัน-เวลา-ห้อง | ผู้สอน | คัดลอกข้อมูลจากภาคก่อนไปยังภาคใหม่ | วิชา SameAs | กรณีที่มี RID แล้ว

ชื่อบุคลากร ค้นหา

รหัส	ชื่อ	นามสกุล

เพิ่มผู้สอน
ลบผู้สอน

เลือก	รหัส	ชื่อ	ผู้สอนหลัก
☐	4204032	รองเอก วรรณพฤกษ์	Y
☐	6250086	เบญจพร โมกขะเวส	Y

Y=ผู้สอนหลัก, N=ผู้สอนร่วม

ตารางสอน ภาคการศึกษา 3/2566

เลือกภาคการศึกษา | เลือกระดับ

4204

No.	รหัสวิชา	ทฤษฎี	ปฏิบัติ	ประเมินการสอน	วัน	เวลา	อาคาร	ห้อง	สอบกลางภาค วันที่	สอบกลางภาค เวลา	สอบปลายภาค วันที่	สอบปลายภาค เวลา
						รายวิชา						
1.	ACT212	001		0/85	W W	1200-1430 0900-1130	อาคาร 5 - สยามบรมราชกุมารี อาคาร 5 - สยามบรมราชกุมารี	05-0705 05-0705	01/01/1900	0000-0000	08/08/2024	1330-1630
2.	ACT212	002		1/76	F F	1200-1430 0900-1130	อาคาร 9 - 30 ปี ศรีปทุม อาคาร 9 - 30 ปี ศรีปทุม	09-0801 09-0801	01/01/1900	0000-0000	08/08/2024	1330-1630
3.	ACT444	001		0/89	M M	1200-1430 0900-1130	อาคาร 5 - สยามบรมราชกุมารี อาคาร 5 - สยามบรมราชกุมารี	05-0601 05-0601	01/01/1900	0000-0000	08/08/2024	0900-1200

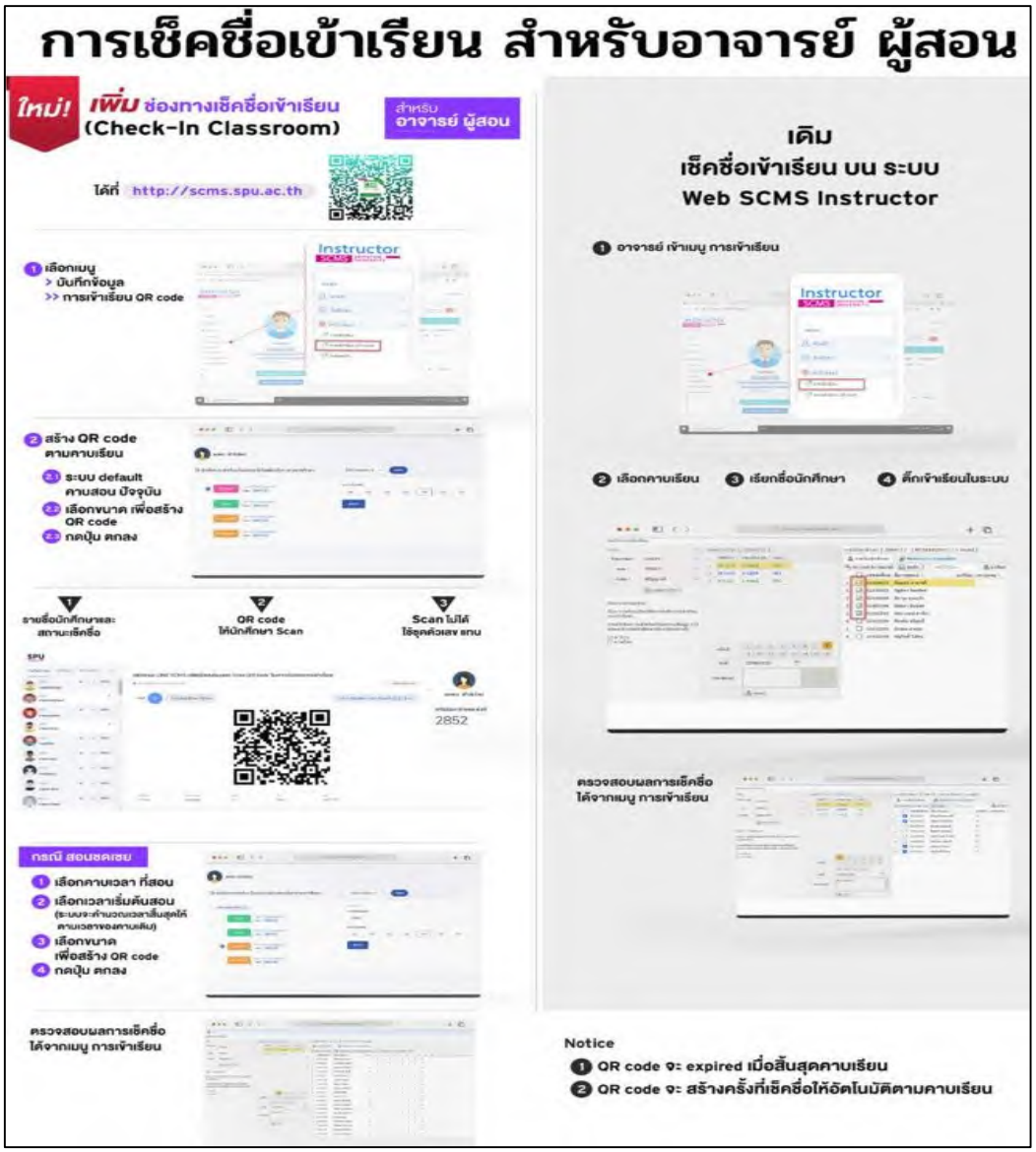

ระบบ รับสมัครนักศึกษา

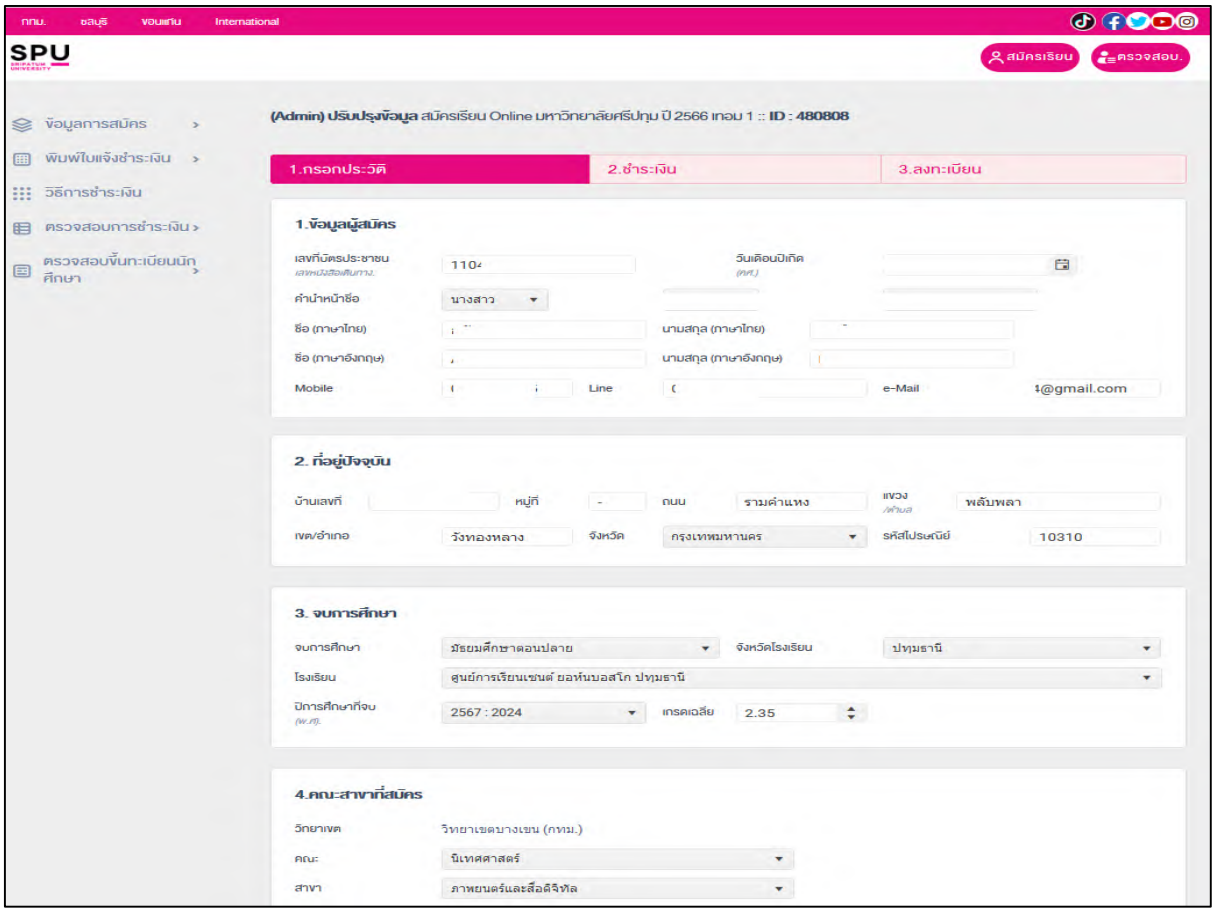

ระบบ ขึ้นทะเบียนนักศึกษา

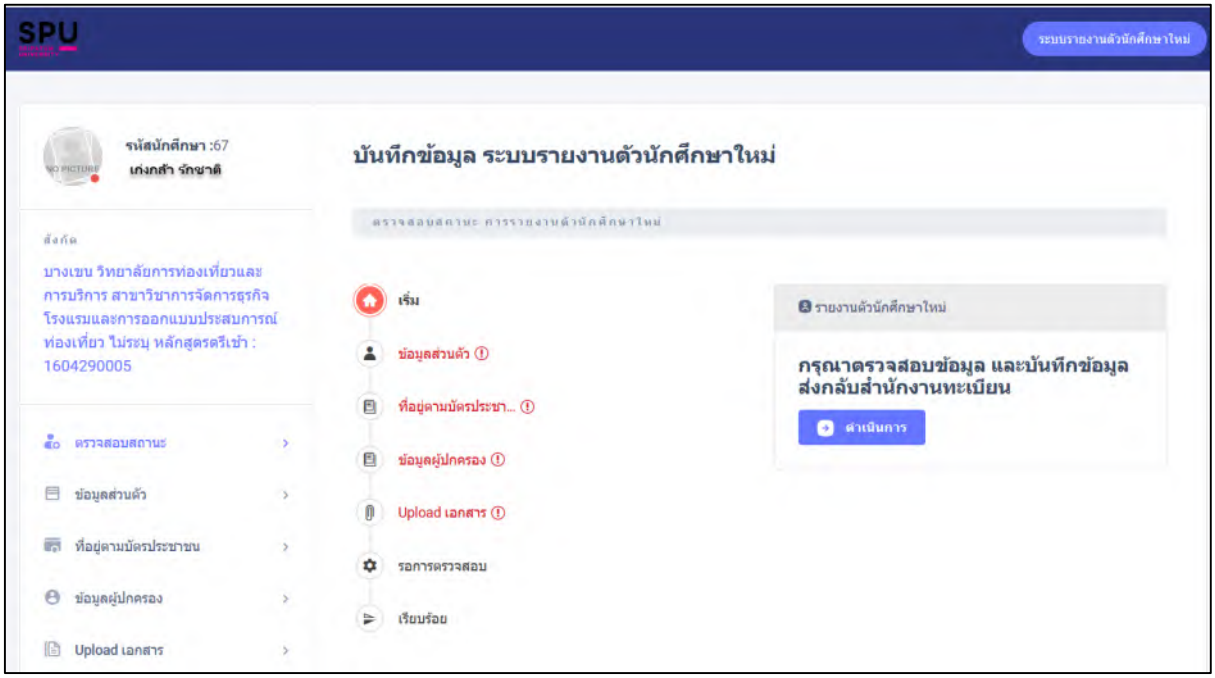

ระบบ ตรวจสอบวุฒิการศึกษาเดิม

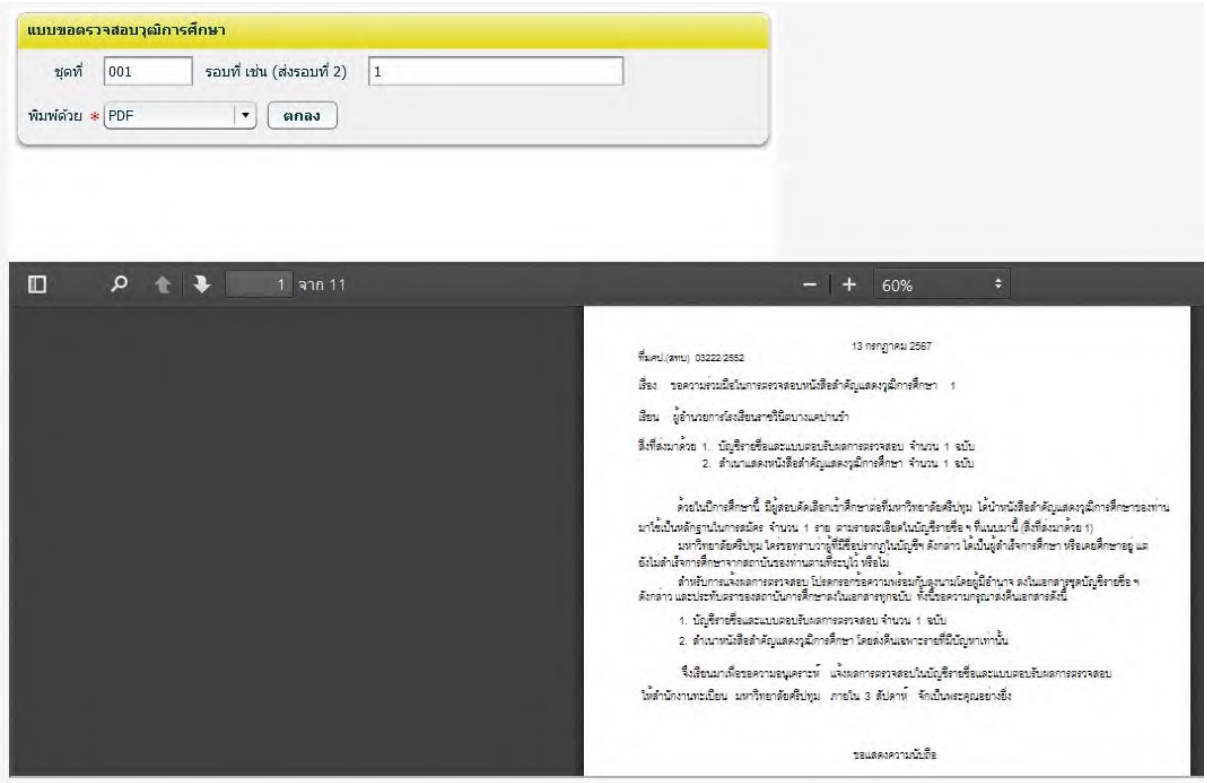

ระบบ ลงทะเบียน

ระบบ Dlearning สำหรับการเรียนออนไลน์

ระบบ จัดห้องสอบ

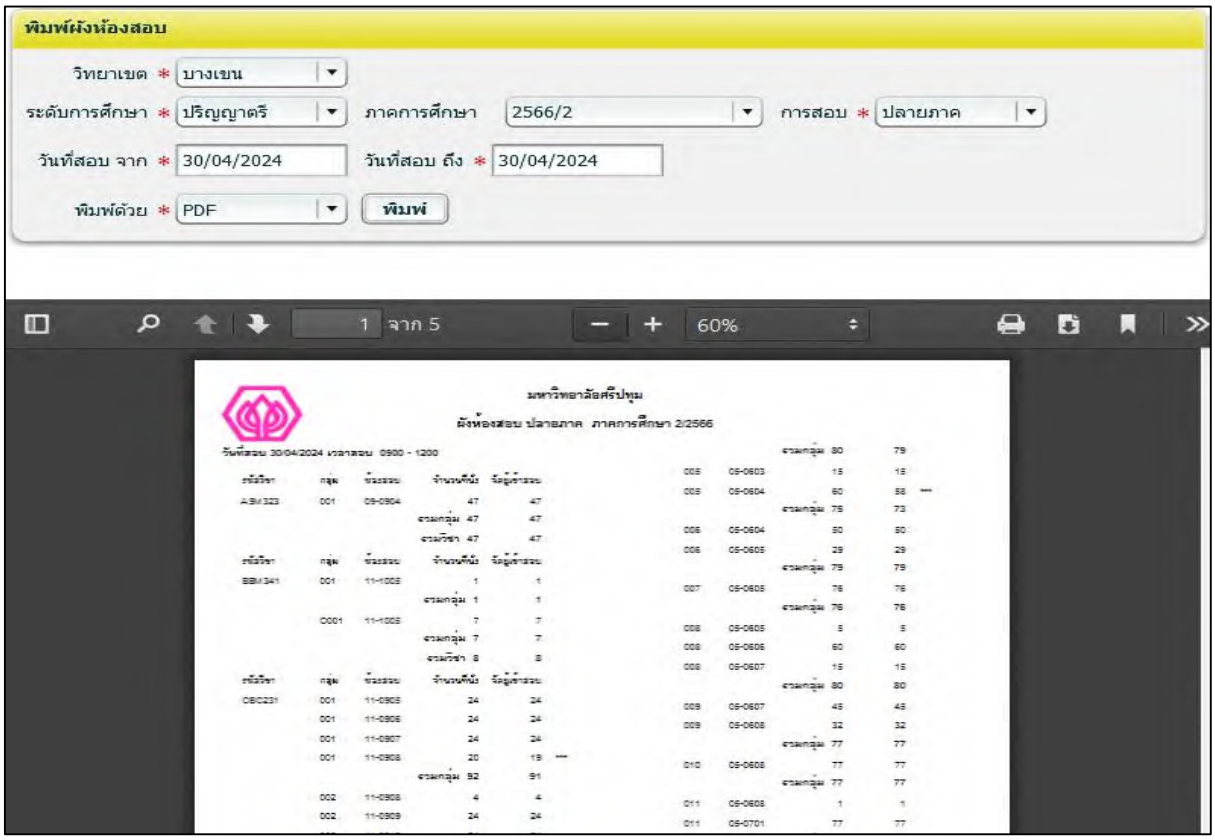

ระบบ การตัดเกรดและประเมินผลรายวิชา

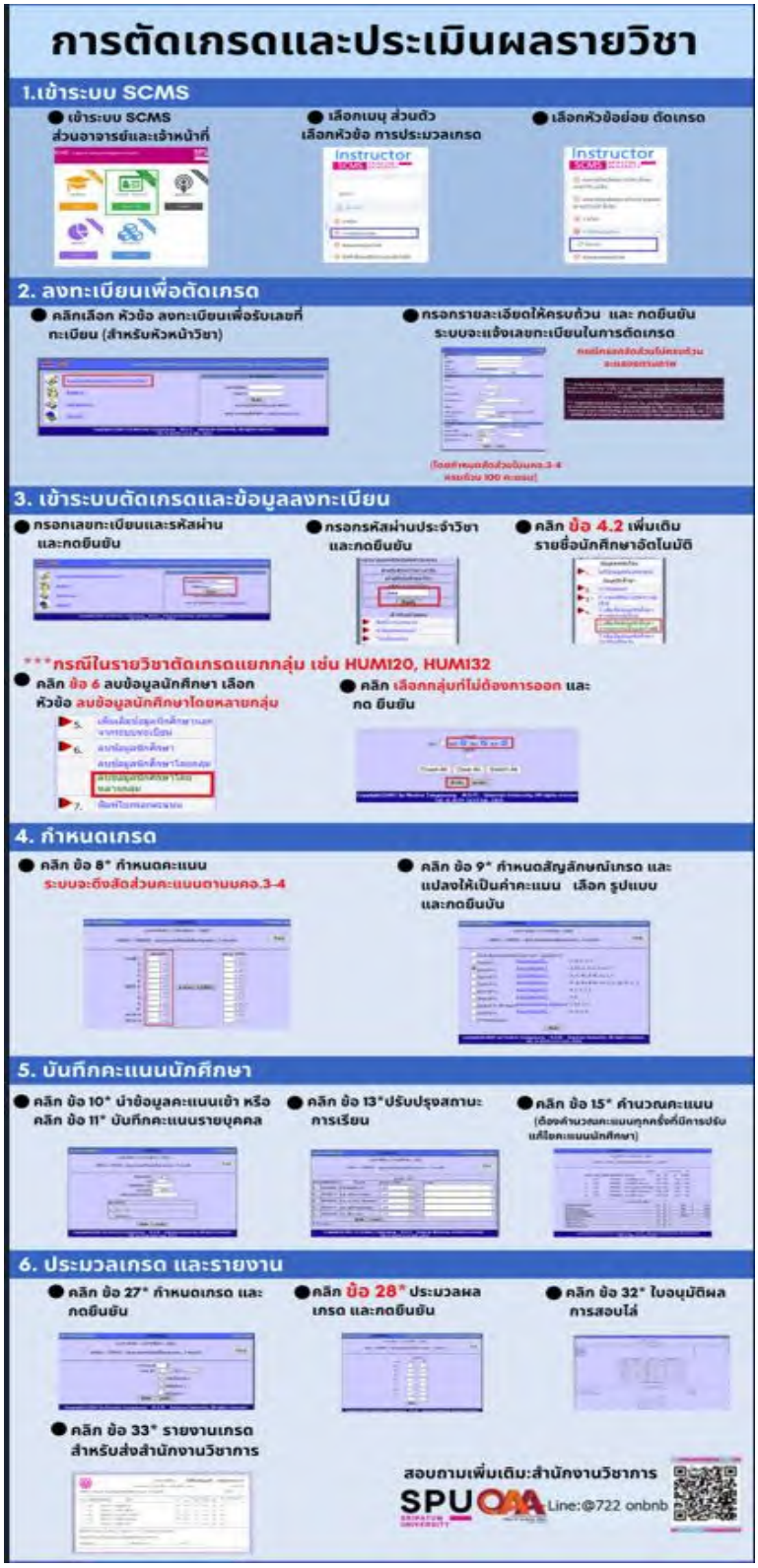

ระบบ ส่งผลการเรียนออนไลน์

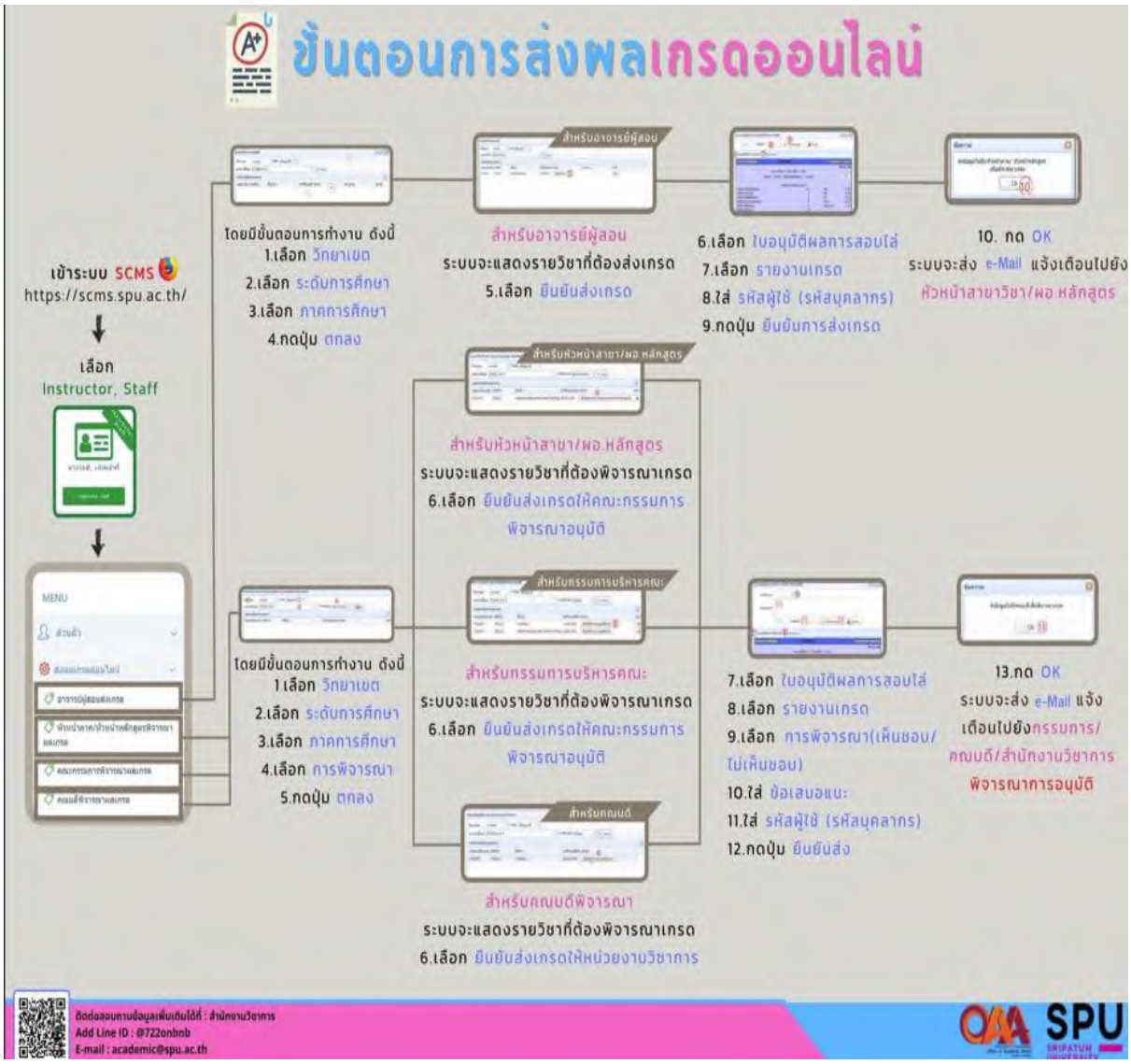

ระบบ ประเมินการสอน

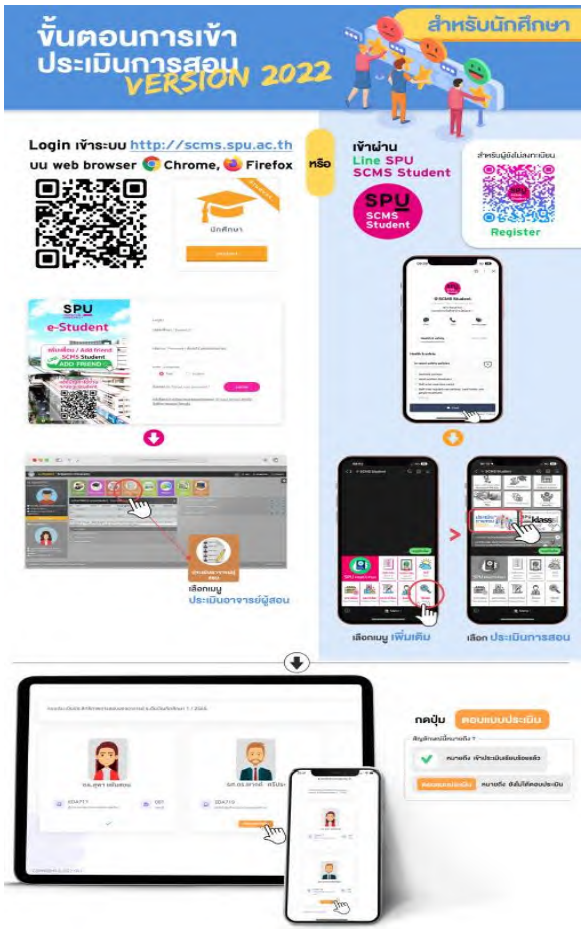

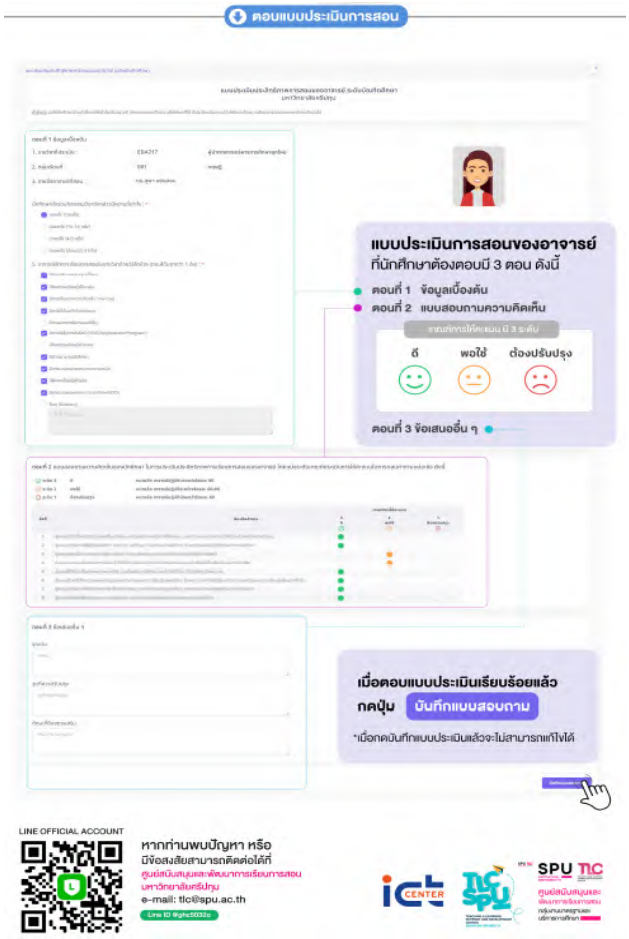

ระบบ estudent เป็นระบบสารสนเทศสำหรับนักศึกษาที่บริการผ่าน Web และ LINE

แนะนำระบบ

SCMS e-Student

Sripatum Campus Management System

SPU ICT CENTER

เป็นระบบสำหรับให้บริการนักศึกษา สำหรับสืบค้นข้อมูล หรือ ดำเนินการเกี่ยวกับการเรียนของนักศึกษา

Login เข้าระบบ http://scms.spu.ac.th

บน web browser Chrome, Firefox

หน้าจอเมนูหลัก Main Menu

เมนูประกอบด้วย

Information

เป็นเมนู สำหรับ แสดงข้อมูล ประวัติเบื้องต้นของนักศึกษา

เมนูข้อมูลนักศึกษา

แสดงข้อมูลประวัติ การเข้าใช้งาน การเปลี่ยนรหัสผ่าน

- ข้อมูลเกี่ยวกับนักศึกษา
- ปรับปรุงประวัตินักศึกษา
- สถิติการเข้าระบบ
- ปรับปรุงข้อมูลที่อยู่ปัจจุบัน
- เปลี่ยนแปลงรหัสผ่าน

เมนูข้อมูลการศึกษา

การลงทะเบียนรายวิชา การลงทะเบียนสอบแก้ตัว รายละเอียดการเรียน แผนการเรียน ตารางเรียน ตารางสอบ ผลการเรียน เป็นต้น

เมนูข้อมูลทุน/กองทุนกู้ยืม

ดำเนินการเกี่ยวกับกู้ยืมเงินกองทุนกู้ยืม เพื่อการศึกษา และ การขอทุนการศึกษา

- ยื่นแบบคำขอกู้ (สำหรับนักศึกษาใหม่ชั้นปีที่ 1)
- ยื่นแบบขอเงินกู้
- บันทึกวงเงินกู้ยืมค่าเล่าเรียน
- ปรับปรุงเลขที่บัญชีธนาคาร
- สรุปการให้เงินทุนการศึกษา
- กองทุนกู้ยืม
- สรุปการใช้กองทุนกู้ยืมเพื่อการศึกษา
- ตรวจสอบเอกสารหลักฐาน
- ข้อมูลเอกสารกองทุน
- พิมพ์ แบบขอทะเบียนเรียน/แบบยืนยันจำนวนเงินทุนกองทุนเงินให้กู้ยืม

เมนูข้อมูลการเงิน

แสดงข้อมูลใบเสร็จการชำระเงิน อัตราค่าเล่าเรียน และใบแจ้งชำระเงินค่าหอพักมหาวิทยาลัย

- วิธีผูกพร้อมเพย์ด้วยบัตรประชาชนของแต่ละธนาคาร
- ตรวจสอบหมายเลขบัตรประชาชน
- ตรวจสอบการชำระเงิน
- อัตราค่าเล่าเรียน
- ใบแจ้งชำระเงิน หอพัก

เมนูประเมินอาจารย์ผู้สอน

แสดงรายวิชาที่ตามตารางเรียน และชื่ออาจารย์ เพื่อให้นักศึกษา ตอบแบบประเมินการสอน

เมนูกิจกรรม

การบันทึกข้อมูลชั่วโมงกิจกรรมอาสาของนักศึกษา และตรวจสอบชั่วโมงกิจกรรมอาสา บำเพ็ญประโยชน์

- สมัครสมาชิกกิจกรรม
- ตรวจสอบการบำกิจกรรม
- บันทึกการเข้ารวมกิจกรรม
- กิจกรรม บำเพ็ญประโยชน์

เมนูคำร้องออนไลน์

การดำเนินการ ยื่นคำร้องต่าง ๆ และ ตรวจสอบสถานะดำเนินการตามคำร้อง

- ยื่นคำร้อง
- ตรวจสอบสถานะคำร้อง
- คำร้องจัดส่งใบเสร็จรับเงินและเอกสารประกอบการเบิก
- ยื่นคำร้องขอคืนเงินส่วนลดค่าบำรุงการศึกษาภาค 1/2564 (ชดใช 64)

คำร้องออนไลน์

เมนูคำร้องออนไลน์

การดำเนินการ ยื่นคำร้องต่าง ๆ และ
ตรวจสอบสถานะดำเนินการตามคำร้อง

- ยื่นคำร้อง
- ตรวจสอบสถานะคำร้อง
- คำร้องจัดส่งใบเสร็จรับเงินและเอกสารประกอบการเบิก
- ยื่นคำร้องขอคืนเงินส่วนลดค่าบำรุงการศึกษาภาค 1/2564 (รหัส 64)

รายการคำร้อง

การขอเอกสารทางการศึกษา

- dd OL101 ขอใบรับรองการเรียน
  [สำหรับนักศึกษาที่ต้องการขอเอกสารเพื่อไปยื่นต่อหน่วยงานภายนอกสถานศึกษาของ]
- dd OL102 ขอใบรับรองการเป็นนักศึกษา
  [สำหรับนักศึกษาที่ต้องการขอเอกสาร เพื่อใช้ในการรับรองว่าเป็นนักศึกษาของมหาวิทยาลัยศิปปะ]
- dd OL103 ขอใบ Transcript ภาษาอังกฤษสำหรับการศึกษา
  [สำหรับนักศึกษาที่ต้องการขอเอกสาร Transcript ไว้ยื่นต่อสถานศึกษาในต่างประเทศ]
- dd OL104 ขอใบรับรองการทำงานสำหรับการศึกษา
  [สำหรับนักศึกษาที่ต้องการเป็นหนังสือรับรองเป็นภาษาการศึกษาต่างประเทศ และต้องการขอเอกสาร เพื่อใช้ในการรับรองการนักศึกษาของประเทศไทยไปยังภาษาการศึกษา]
- dd OL105 ขอคำแปลใบรายงาน และ Transcript ภาษาอังกฤษ/ภาษาต่างประเทศ
  [สำหรับนักศึกษาที่ต้องการขอเอกสารการศึกษาและการทำงานของตนเอง ไปยังสถานประกอบการ/หน่วยงานต่างประเทศ โดยมีค่าบริการ/ค่าธรรมเนียมการแปลเอกสาร Transcript ฉบับละ 2.00 ชั่วโมง และต้องการขอเอกสารฉบับภาษาไทยของที่ต้องการแปลเอกสารการศึกษา]
- dd OL106 ขอใบ Transcript ฉบับภาษาอังกฤษ (ภาษาไทยและภาษาอังกฤษ)
  [สำหรับนักศึกษาที่ต้องการขอเอกสาร Transcript สำหรับการศึกษาภาษาอังกฤษ และต้องการขอเอกสารทั้งภาษาไทย โดยมีค่าใช้จ่ายดังนี้ คือ 1. ฉบับภาษาไทย 2. ฉบับภาษาอังกฤษ]
- dd OL107 ขอใบแสดงผลสัมฤทธิ์ทางการเรียน (ภาษาไทย/ภาษาอังกฤษ)
  [สำหรับนักศึกษาที่ต้องการทำใบสัมฤทธิ์ทางการเรียนภาษาอังกฤษ และต้องการใช้เอกสารสัมฤทธิ์ทางการเรียน]
- dd OL108 ขอหนังสือสำคัญ สำหรับการศึกษา (ภาษาไทย/ภาษาอังกฤษ)
  [สำหรับนักศึกษาที่ต้องการขอเอกสาร หนังสือสำคัญ สำหรับการศึกษาภาษาอังกฤษ และต้องการขอเอกสารทั้งภาษาไทย โดยมีค่าใช้จ่ายดังนี้ คือ 1. ฉบับภาษาไทย 2. ฉบับภาษาอังกฤษ]

การขอดำเนินการด้านการจัดการเรียนการสอน

- dd OL201 ขอลงทะเบียนเรียนล่าช้า/เพิ่มรายวิชา
  [สำหรับนักศึกษาที่ต้องการลงทะเบียนเรียน ภายหลังจากการลงทะเบียนเรียนแล้ว/ลงทะเบียนเรียนเพิ่ม/ถอน ครั้ง]
- dd OL202 ขอเพิ่มรายวิชา เกินหน่วยกิต
  [สำหรับนักศึกษาที่ต้องการเพิ่มรายวิชา ภายหลังจากการลงทะเบียนเรียนแล้ว/ลงทะเบียนเรียนเพิ่ม/ถอน ครั้ง]
- dd OL203 ขอลงทะเบียนวิชา นิยม W ประกาศ
  [สำหรับนักศึกษาที่ต้องการลงทะเบียนวิชา ภายหลังจากการลงทะเบียนเรียนแล้ว/ถอน ครั้ง]
- dd OL204 ขอลงทะเบียนวิชาทดแทน/ซ้ำ (ภาษาไทย/ภาษาอังกฤษ/ภาษาจีน/ภาษาต่างประเทศ)
  [สำหรับนักศึกษาที่มีรายวิชาที่ลงทะเบียนไม่ผ่านเกณฑ์ เนื่องจากไม่มีการลงทะเบียนเรียนในภาคการศึกษาที่ต้องการประเมินการศึกษา หรือภาคการศึกษาของปีการศึกษาที่ต้องการลงทะเบียนเรียนซ้ำ]
- dd OL205 ขอลงทะเบียนเรียนล่วงหน้า (ภาษาไทย/ภาษาอังกฤษ/ภาษาจีน/ภาษาต่างประเทศ)
  [สำหรับนักศึกษาที่ต้องการลงทะเบียนเรียน เพื่อการวางแผนล่วงหน้าสำหรับภาคการศึกษาถัดไป โดยการศึกษาที่ต้องการประเมินการศึกษา หรือภาคการศึกษาของปีการศึกษาถัดไป]
- dd OL206 ขอลงทะเบียนเรียนล่วงหน้า (ภาษาไทย/ภาษาอังกฤษ/ภาษาจีน/ภาษาต่างประเทศ)
  [สำหรับนักศึกษาที่ต้องการลงทะเบียนเรียนในภาคการศึกษาถัดไป แต่ไม่มีเปิดสอนในภาคการศึกษาปี ซึ่งจะไม่ลงทะเบียนเรียนเพิ่มภายหลัง เพื่อไม่ต้องการเพิ่มรายวิชาได้]
- dd OL208 ขอย้ายคณะ/หลักสูตร/สาขาวิชา/กลุ่มวิชา
  [สำหรับนักศึกษาที่ต้องการย้ายคณะ/หลักสูตร หรือ สาขาวิชา/กลุ่มวิชา]
- dd OL209 ขอเทียบโอนรายวิชา (ภายในมหาวิทยาลัย/ภายนอกมหาวิทยาลัย/ภายในประเทศ/ต่างประเทศ)
  [สำหรับนักศึกษาที่ต้องการขอเทียบโอนรายวิชา ภายในมหาวิทยาลัยศิปปะ ระหว่างคณะ/หลักสูตร หรือสาขาวิชา/กลุ่มวิชา หลังจากประกาศผลการสอบภายในมหาวิทยาลัยแล้ว]
- dd OL210 ขอย้ายหอพักศิปปะ (หอชายศิปปะ/หอหญิงศิปปะ)
  [สำหรับนักศึกษาที่ต้องการย้ายหอพักศิปปะ (เช่น หอชายศิปปะ / หอหญิงศิปปะ/ หอหญิงศิปปะ-เอกชัย)]
- dd OL211 ขอย้ายรายวิชาเรียน (ภายในมหาวิทยาลัยศิปปะ ไม่มีการเปลี่ยนหลักสูตร, ภายนอกมหาวิทยาลัยศิปปะ)
  [สำหรับนักศึกษาที่ต้องการย้ายรายวิชาเรียน ไม่มีการเปลี่ยนหลักสูตร ภายในมหาวิทยาลัยศิปปะ]
- dd OL212 ขอลงทะเบียนเรียนซ้ำ
  [เพื่อปรับการลงทะเบียนรายวิชาที่ต้องการเรียนซ้ำ ในกรณีที่นักศึกษาต้องการลงทะเบียนเรียนซ้ำ / ปรับการลงทะเบียนเรียนซ้ำ เช่น เพิ่มวิชา เปลี่ยนวิชา]
- dd OL213 ขอลาพักการศึกษาภาคปีการศึกษา
  [สำหรับนักศึกษาที่ต้องการประสงค์ขอพักการเรียน หรือ ไม่ต้องการลงทะเบียนเรียนในภาคการศึกษาใดภาคหนึ่ง]
- dd OL214 ขอลาพักการศึกษาต่อเนื่อง
  [สำหรับนักศึกษาที่ไม่ลงทะเบียนเรียนติดต่อกันตั้งแต่ 1 ภาคการศึกษา]
- dd OL217 ขอยื่นเอกสารต้องการทุกรายการ
  [สำหรับนักศึกษาที่ต้องการยื่นเอกสารต้องการทั้งหมดในภาคการศึกษาเดียว]

การขอดำเนินการเปลี่ยนแปลงข้อมูลส่วนตัว

- dd OL301 ขอเปลี่ยน ชื่อ / นามสกุล / เพศ
  [สำหรับนักศึกษาที่ต้องการเปลี่ยน ชื่อ หรือ นามสกุล หรือ เพศ ในการขอเอกสารทั้งหมด]
- dd OL302 ขอเปลี่ยนแปลงข้อมูลการติดต่อประจำตัว
  [สำหรับนักศึกษาที่ต้องการเปลี่ยน ข้อมูลการติดต่อประจำตัว ในการขอเอกสารทั้งหมด]

การขอดำเนินการทางด้านอื่น ๆ

- dd OL401 ขอคำปรึกษาทั่วไป
  [สำหรับ นักศึกษาที่ต้องการเรียนปรึกษาเกี่ยวกับการศึกษาของตนเอง โดยมีการนัดหมายการปรึกษาผ่านทางหน้าเว็ปไซต์ ซึ่งการขอปรึกษาครั้งละ 2.00 ชั่วโมง]
- dd OL402 ขอคำถาม
  [สำหรับนักศึกษาที่ต้องการสอบถามการดำเนินการด้านการศึกษาของตนเอง]

ระบบ จัดทำทะเบียนสำเร็จการศึกษา

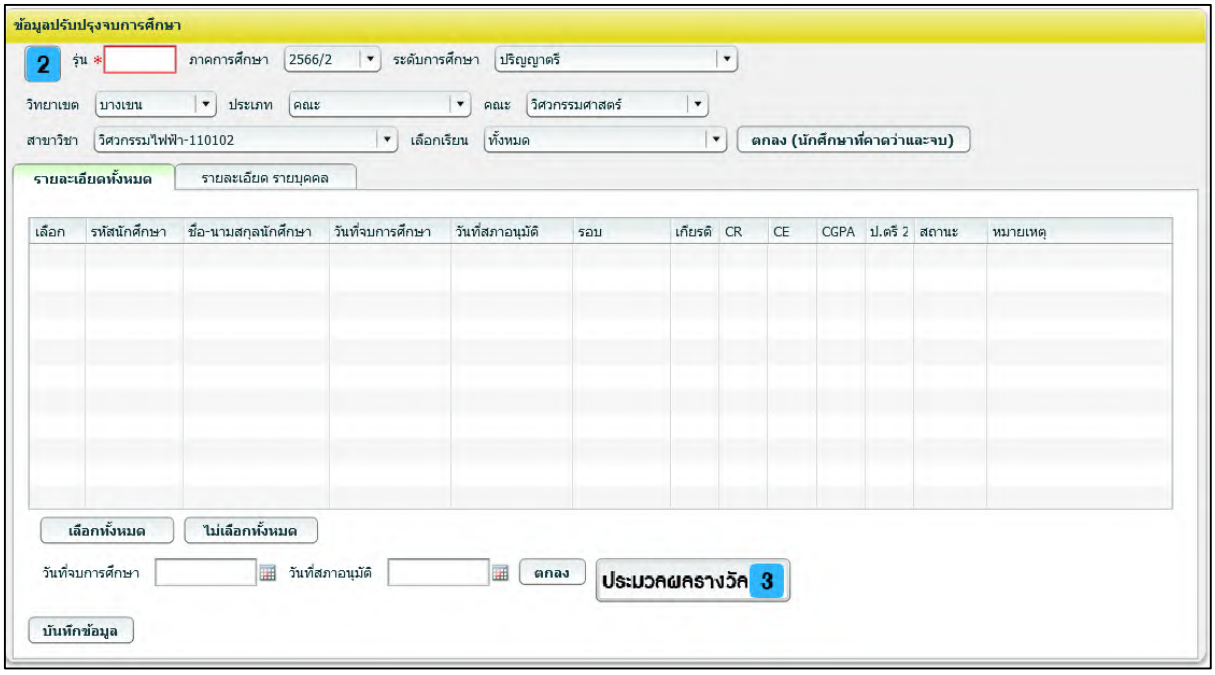

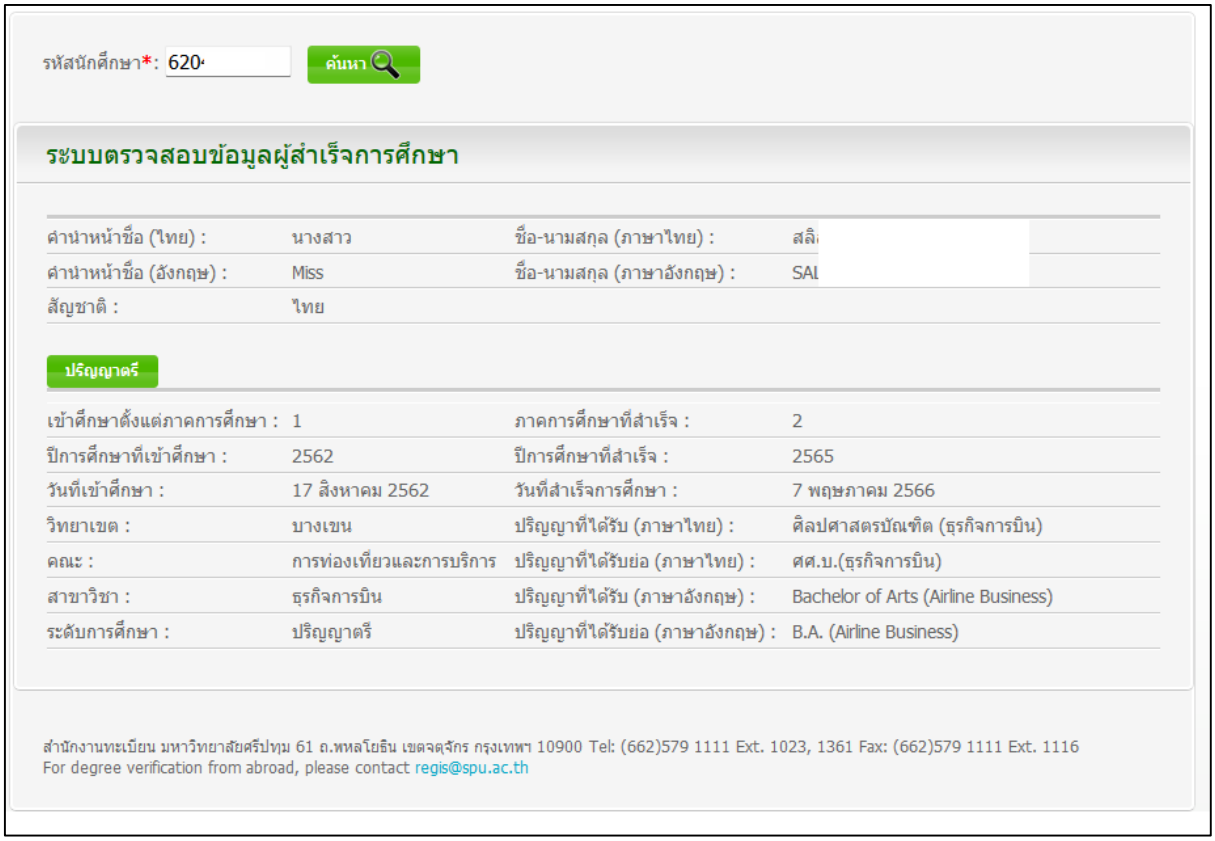

ระบบการดำเนินการของนักศึกษากองทุนกู้ยืมฯ

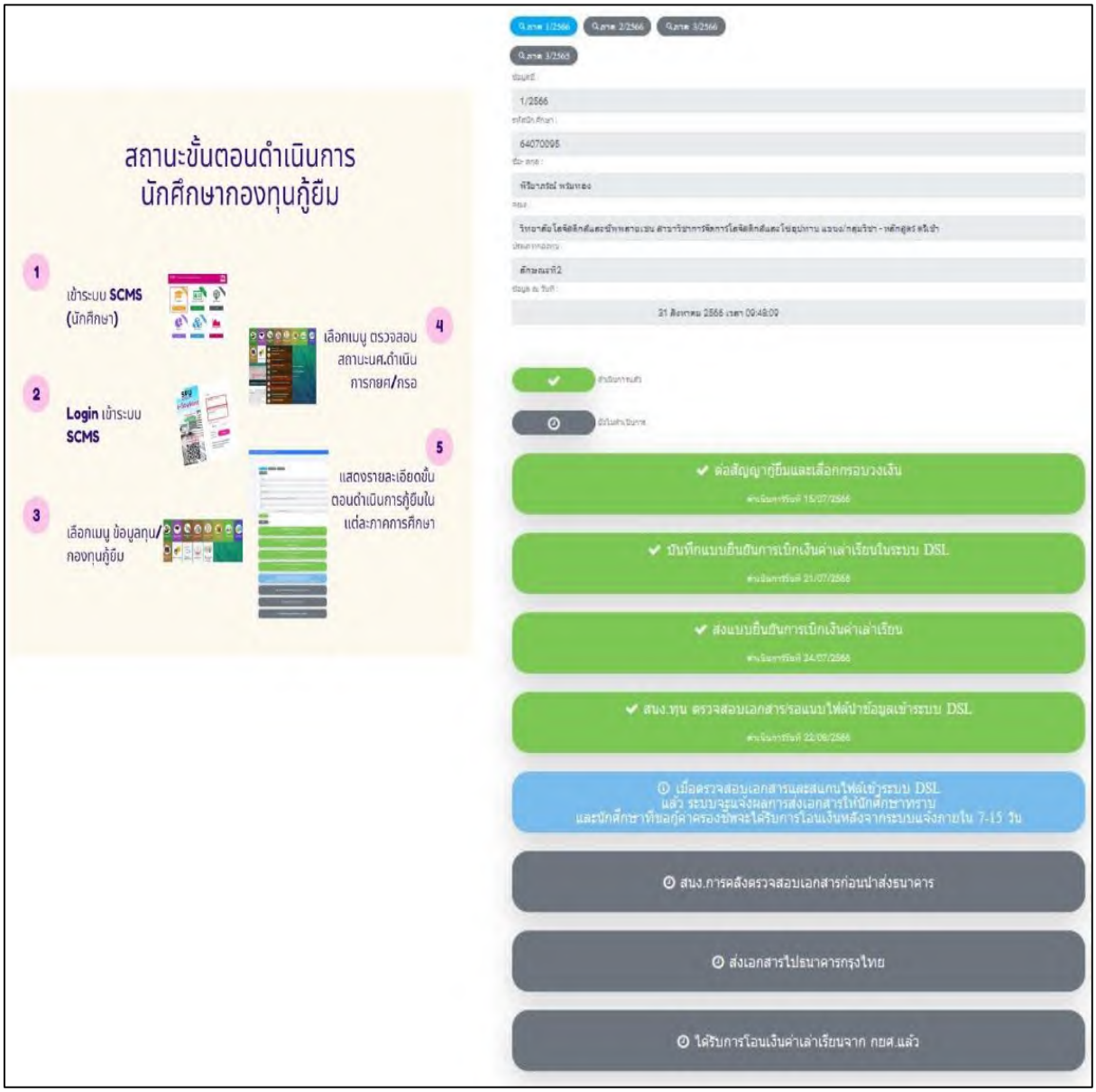

ระบบ บริหารจัดการพิธีรับปริญญา

ระบบออกเอกสารทางการศึกษา เช่น transcript digital

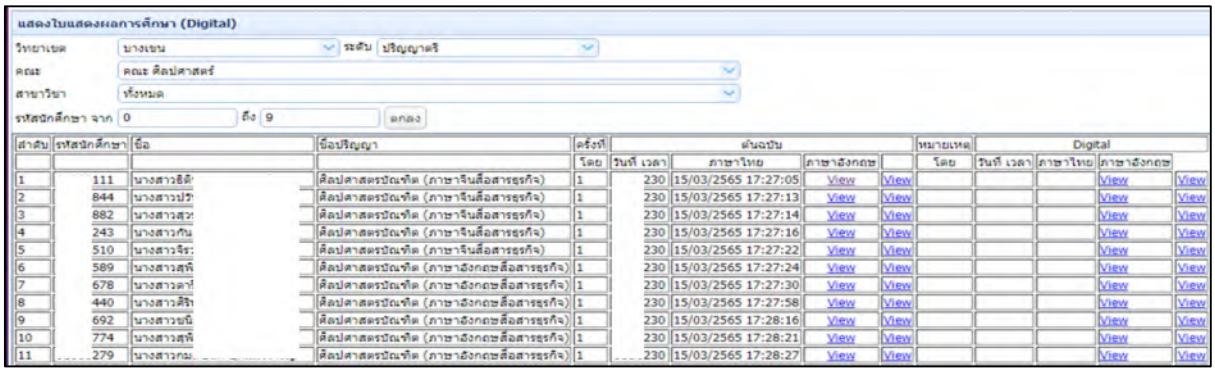
แสดงใบแสดงผลการศึกษา (Digital)
วิทยาเขต บางเขน
ระดับ ปริญญาตรี
คณะ คณะ ศิลปศาสตร์
สาขาวิชา ทั้งหมด
รหัสนักศึกษา จาก 0 ถึง 9
ตกลง
ลำดับ รหัสนักศึกษา ชื่อ ชื่อปริญญา ครั้งที่ ดันฉบับ หมายเหตุ Digital
โดย วันที่ เวลา ภาษาไทย ภาษาอังกฤษ
1 111 นางสาวธิดา ศิลปศาสตรบัณฑิต (ภาษาจีนสื่อสารธุรกิจ) 1 230 15/03/2565 17:27:05 View View View

ระบบการรับชำระเงิน

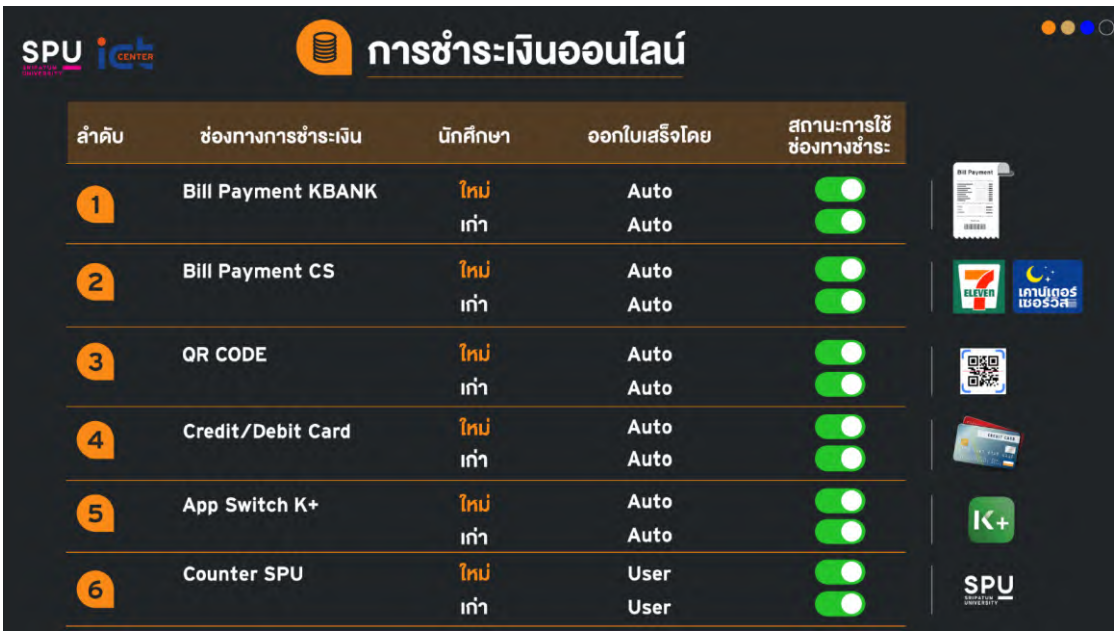

ลำดับ	ช่องทางการชำระเงิน	นักศึกษา	ออกใบเสร็จโดย	สถานะการใช้ช่องทางชำระ
1	Bill Payment KBANK	ใหม่	Auto	
		เก่า	Auto	
2	Bill Payment CS	ใหม่	Auto	
		เก่า	Auto	
3	QR CODE	ใหม่	Auto	
		เก่า	Auto	
4	Credit/Debit Card	ใหม่	Auto	
		เก่า	Auto	
5	App Switch K+	ใหม่	Auto	
		เก่า	Auto	
6	Counter SPU	ใหม่	User	
		เก่า	User	

ระบบ edocument เพื่อใช้ในงานสารบรรณ

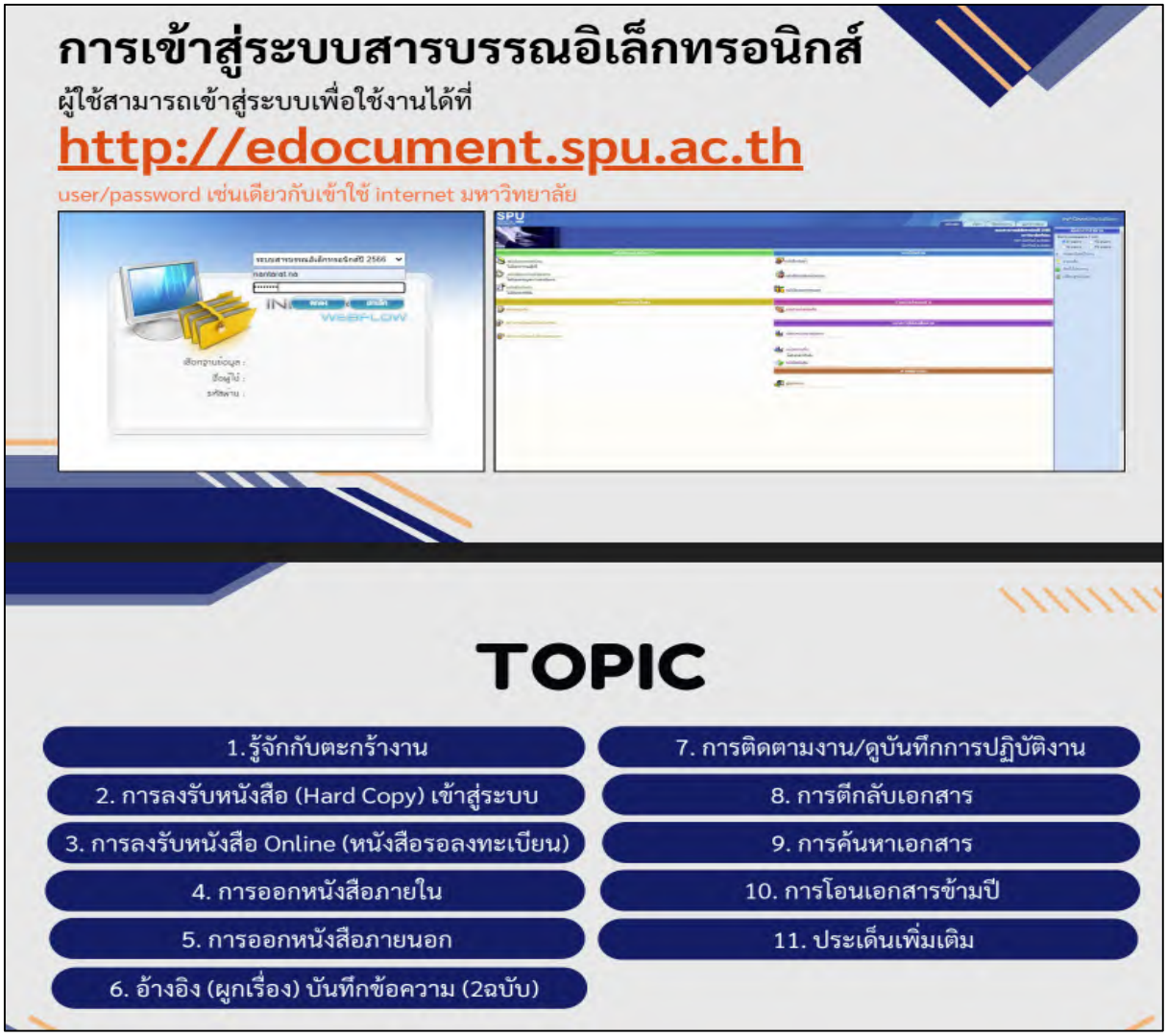

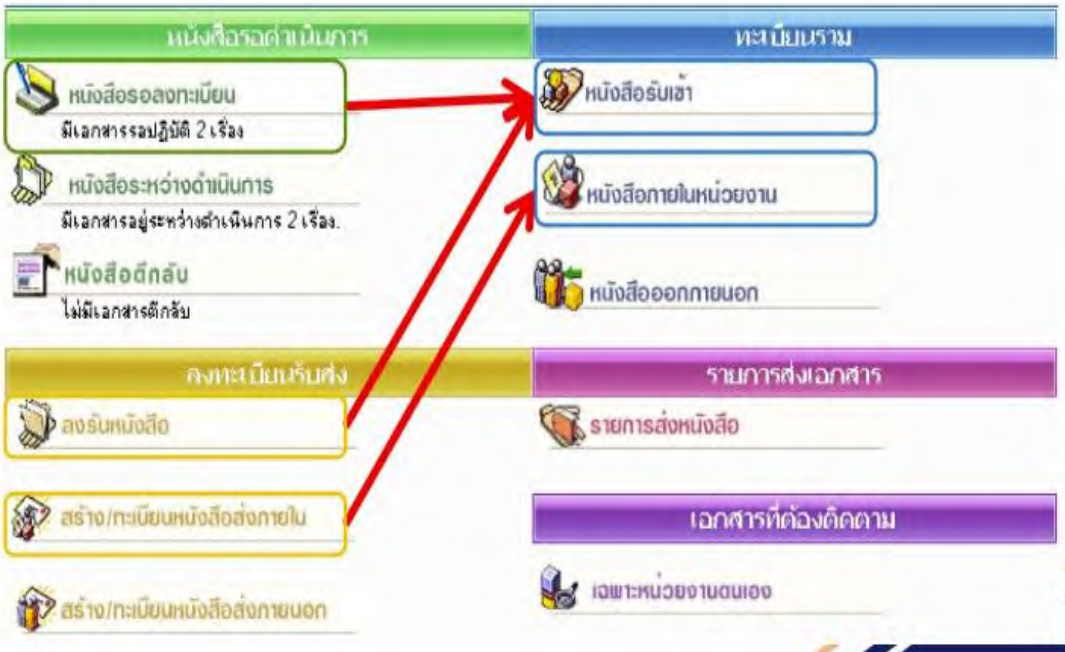

สามารถติดตามการดำเนินงานหรือลำดับขั้นตอนการทำงาน

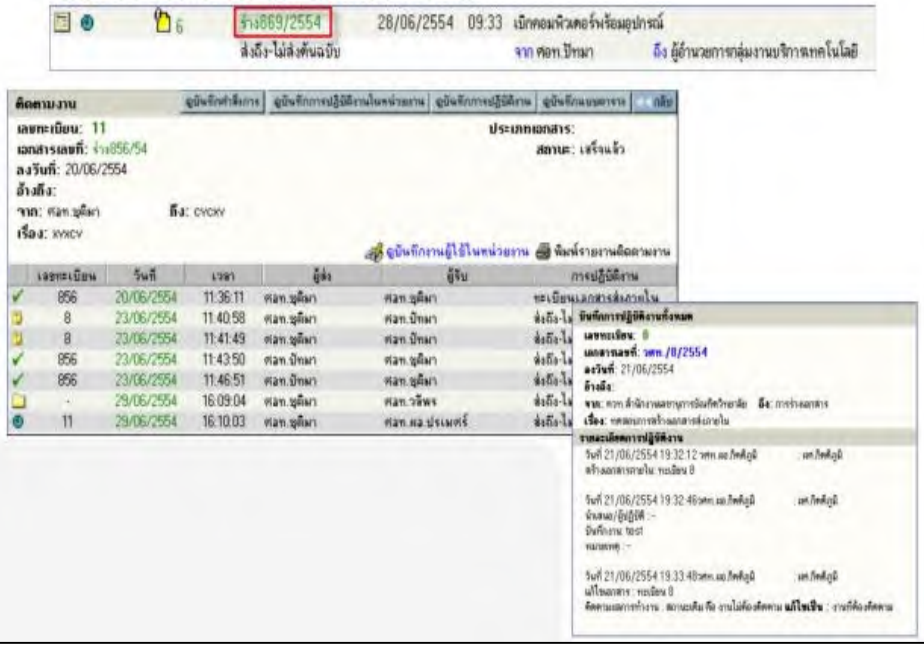

ระบบ จองห้อง

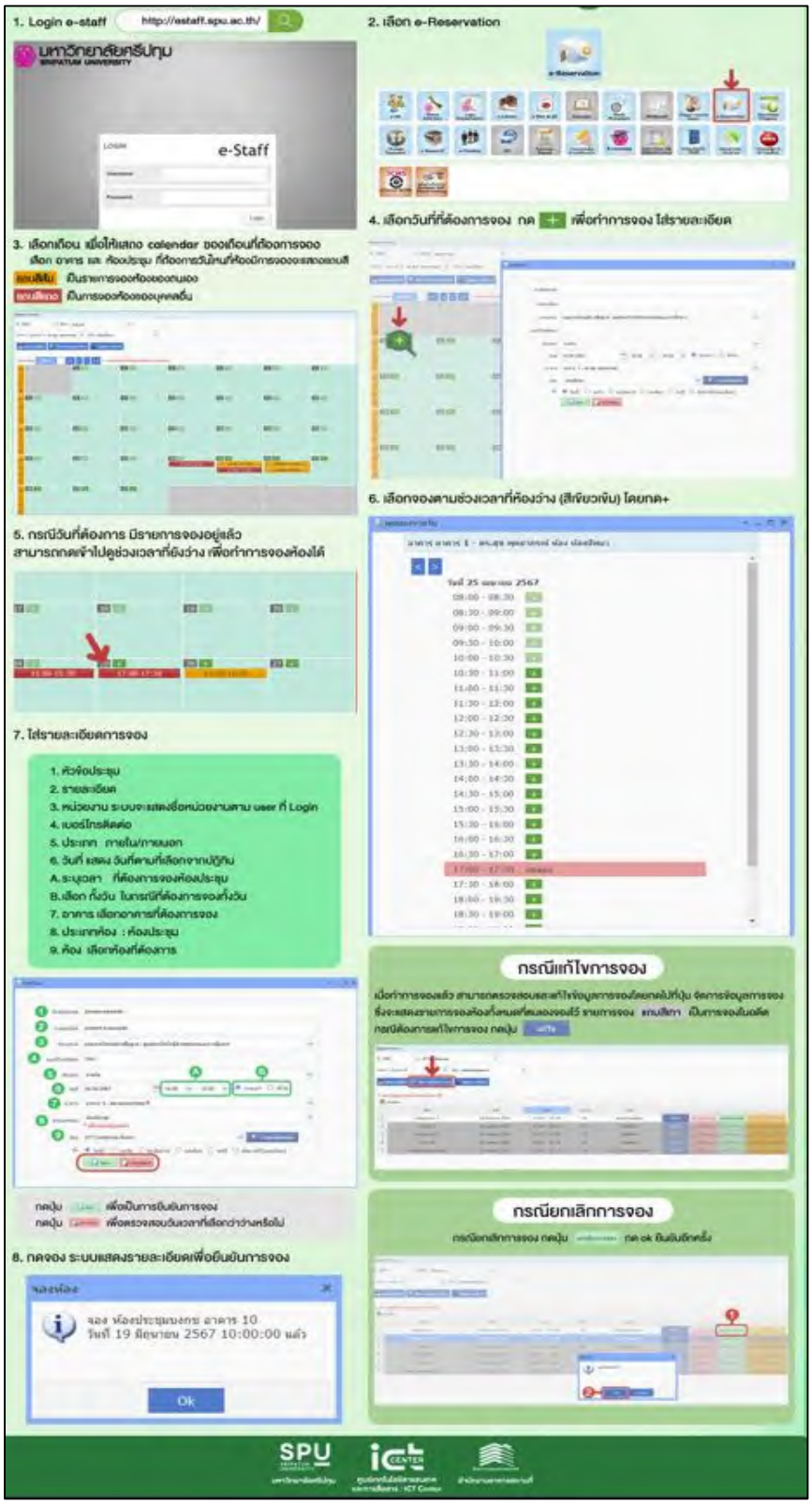
1. Login e-staff
http://estaff.spu.ac.th/
มหาวิทยาลัยศรีปทุม
SRIPATUM UNIVERSITY
e-Staff
2. เลือก e-Reservation
3. เลือกเดือน เพื่อให้แสดง calendar ของเดือนที่ต้องการจอง
เลือก อาคาร และ ห้องประชุม ที่ต้องการวันไหนที่ห้องมีการจองจะแสดงแถบสี
แถบสีส้ม มีรายการจองห้องของตนเอง
แถบสีเขียว มีการจองห้องของบุคคลอื่น
4. เลือกวันที่ที่ต้องการจอง กด + เพื่อทำการจอง ใส่รายละเอียด
5. กรณีวันที่ต้องการ มีรายการจองอยู่แล้ว
สามารถกดเข้าไปดูช่วงเวลาที่ยังว่าง เพื่อทำการจองห้องได้
6. เลือกจองตามช่วงเวลาที่ห้องว่าง (สีเขียวเข้ม) โดยกด+
7. ใส่รายละเอียดการจอง
1. หัวข้อประชุม
2. รายละเอียด
3. หน่วยงาน ระบบจะแสดงชื่อหน่วยงานตาม user ที่ Login
4. เบอร์โทรติดต่อ
5. ประเภท ภายใน/ภายนอก
6. วันที่ แสดง วันที่ตามที่เลือกจากปฏิทิน
A. ระบุเวลา ที่ต้องการจองห้องประชุม
B. เลือก ทั้งวัน ในกรณีที่ต้องการจองทั้งวัน
7. อาคาร เลือกอาคารที่ต้องการจอง
8. ประเภทห้อง : ห้องประชุม
9. ห้อง เลือกห้องที่ต้องการ
กดปุ่ม เพื่อเป็นการยืนยันการจอง
กดปุ่ม เพื่อตรวจสอบวันเวลาที่เลือกว่างหรือไม่
8. กดจอง ระบบแสดงรายละเอียดเพื่อยืนยันการจอง
จองห้อง
จอง ห้องประชุมบงกช อาคาร 10
วันที่ 19 มิถุนายน 2567 10:00:00 แล้ว
Ok
กรณีแก้ไขการจอง
กรณียกเลิกการจอง
SPU
ICT CENTER

ระบบ บุคลากร

ขั้นตอนการสมัครงาน
SPU
SRIPATUM UNIVERSITY
1
เข้าเว็บ https://www.spu.ac.th/ เลือกเมนู สมัครงาน หรือ http://staffscms.spu.ac.th/job/
2
กดสนใจสมัคร เลือกลงทะเบียน กรอกรายละเอียด แล้วกด Signup (หากลงทะเบียน แล้วกรอก user และ password แล้วกด Login)
3
เลือกตำแหน่งที่ต้องการสมัคร กด สมัครตำแหน่งนี้
4
กรอกรายละเอียด ใบสมัครงาน พร้อมแนบไฟล์ เอกสารต่าง ๆ กด ส่งใบสมัคร
5
เจ้าหน้าที่ สำนักงานบุคคล จะติดต่อกลับหา ผู้สมัครเอง
หมายเหตุ : ผู้สมัครสามารถแก้ไข/อัพเดทข้อมูลส่วนตัวได้ด้วยตนเองตลอดเวลา นับจากวันที่กรอกข้อมูลใบสมัครเป็นเวลา 1 ปี
สำนักงานบุคคล มหาวิทยาลัยศรีปทุม

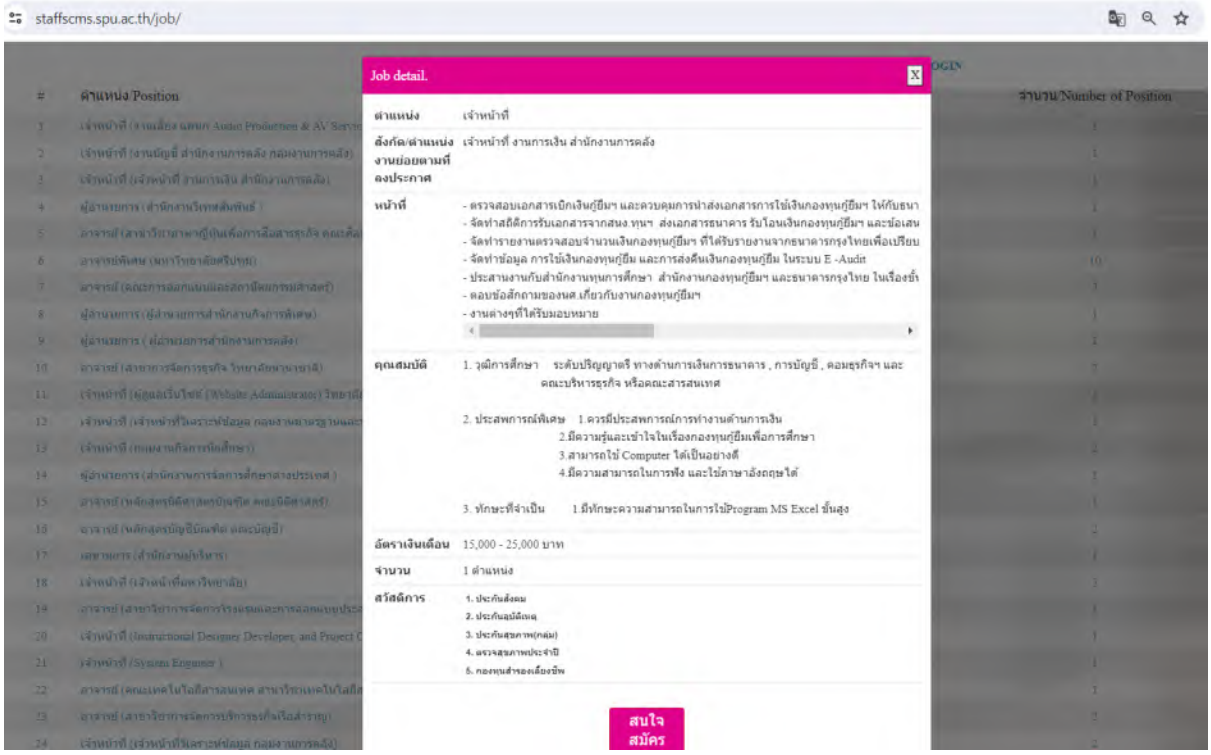
staffscms.spu.ac.th/job/
Job detail.
ตำแหน่ง เจ้าหน้าที่
สังกัด/ตำแหน่งงานย่อยตามที่ลงประกาศ เจ้าหน้าที่ งานการเงิน สำนักงานการคลัง
หน้าที่
- ตรวจสอบเอกสารเบิกเงินกู้ยืมฯ และควบคุมการนำส่งเอกสารการใช้เงินกองทุนกู้ยืมฯ ให้กับธนา
- จัดทำสถิติการรับเอกสารจากสนง.ทุนฯ ส่งเอกสารธนาคาร รับโอนเงินกองทุนกู้ยืมฯ และข้อเสน
- จัดทำรายงานตรวจสอบจำนวนเงินกองทุนกู้ยืมฯ ที่ได้รับรายงานจากธนาคารกรุงไทยเพื่อเปรียบ
- จัดทำข้อมูล การใช้เงินกองทุนกู้ยืม และการส่งคืนเงินกองทุนกู้ยืม ในระบบ E -Audit
- ประสานงานกับสำนักงานทุนการศึกษา สำนักงานกองทุนกู้ยืมฯ และธนาคารกรุงไทย ในเรื่องยั
- ตอบข้อสักถามของนศ.เกี่ยวกับงานกองทุนกู้ยืมฯ
- งานต่างๆที่ได้รับมอบหมาย
คุณสมบัติ
1. วุฒิการศึกษา ระดับปริญญาตรี ทางด้านการเงินการธนาคาร , การบัญชี , คอมธุรกิจฯ และ คณะบริหารธุรกิจ หรือคณะสารสนเทศ
2. ประสพการณ์พิเศษ 1.ควรมีประสพการณ์การทำงานด้านการเงิน
2.มีความรู้และเข้าใจในเรื่องกองทุนกู้ยืมเพื่อการศึกษา
3.สามารถใช้ Computer ได้เป็นอย่างดี
4.มีความสามารถในการฟัง และใช้ภาษาอังกฤษได้
3. ทักษะที่จำเป็น 1.มีทักษะความสามารถในการใช้Program MS Excel ขั้นสูง
อัตราเงินเดือน 15,000 - 25,000 บาท
จำนวน 1 ตำแหน่ง
สวัสดิการ
1. ประกันสังคม
2. ประกันอุบัติเหตุ
3. ประกันสุขภาพ(กลุ่ม)
4. ตรวจสุขภาพประจำปี
6. กองทุนสำรองเลี้ยงชีพ
สนใจสมัคร
จำนวน/Number of Position

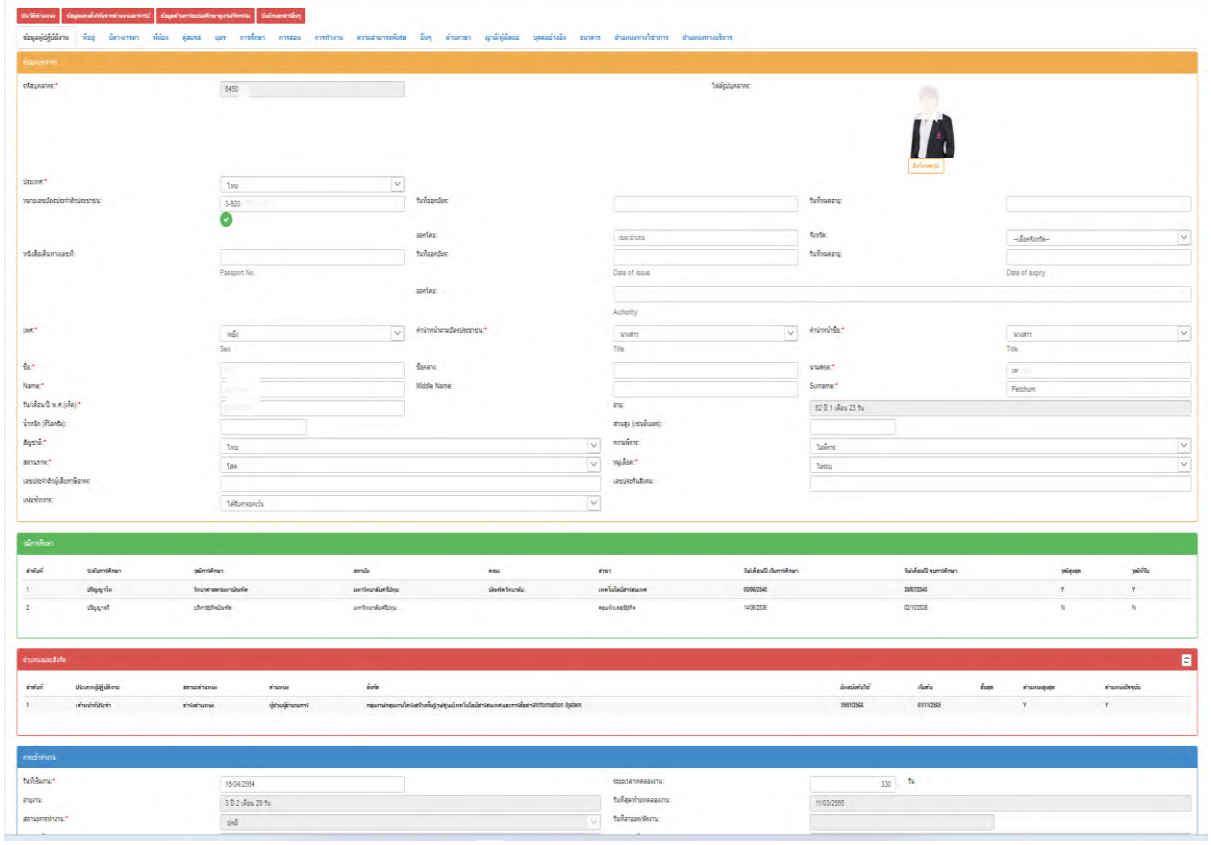

ระบบ สารสนเทศสำหรับบุคลากร บน Web และ Line

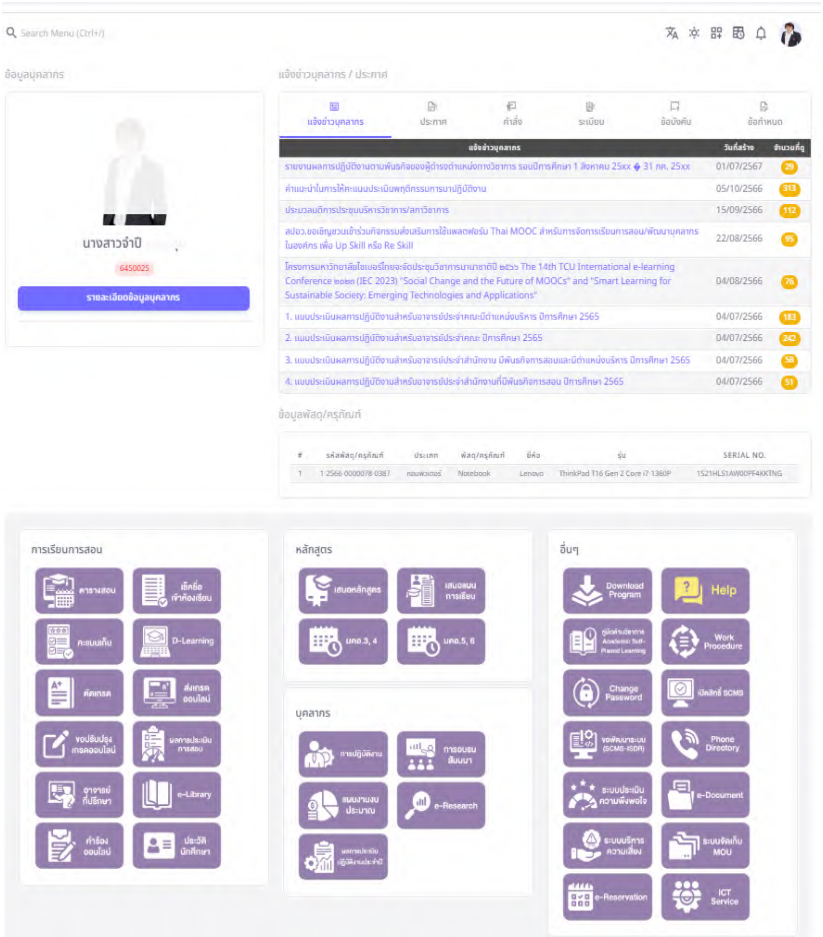

ระบบ การปฏิบัติงาน

ข้อมูลบุคลากร

รหัสบุคลากร:64[illegible]0025
ชื่อ-นามสกุล:จาริ[illegible]เพชรชุม
ตำแหน่ง:ผู้ช่วยผู้[illegible]านวยการ
สังกัด:บางเขน/สายสนับสนุน/กลุ่มงาน/กลุ่มงานโครงสร้างพื้นฐาน/ศูนย์เทคโนโลยีสารสนเทศและการสื่อสาร/Information System

รายงานการมาปฏิบัติงาน | สรุปสถิติการมาปฏิบัติงาน

รูปแบบข้อมูล: เจ้าหน้าที่/พนักงาน
ปี พ.ศ. 2567
เดือน: กรกฎาคม

ข้อมูลการมาทำงาน

วัน	วันที่	ประเภทวัน	กะทำงาน เช้า	กะทำงาน ออก	ลงเวลาทำงาน เช้า	ลงเวลาทำงาน ออก	เวลาพัก	ชั่วโมงทำงาน ไม่นับ ชม. พัก	เวลาสาย ชั่วโมง:นาที	ครั้งแรก	ครั้งหลัง	หมายเหตุ	บันทึกหมายเหตุ
จันทร์	01/07/2567	วันทำงาน	09:00	17:00	07:21	17:31	12:00-13:00	7:00					
อังคาร	02/07/2567	วันทำงาน	09:00	17:00	07:36	18:27	12:00-13:00	7:00					
พุธ	03/07/2567	วันทำงาน	09:00	17:00	07:36	19:18	12:00-13:00	7:00					
พฤหัสบดี	04/07/2567	วันทำงาน	09:00	17:00	07:26	17:40	12:00-13:00	7:00					
ศุกร์	05/07/2567	วันทำงาน	09:00	17:00	07:15	19:10	12:00-13:00	7:00					
เสาร์	06/07/2567	วันหยุดประจำสัปดาห์	09:00	17:00			12:00-13:00	7:00					
อาทิตย์	07/07/2567	วันหยุดประจำสัปดาห์	09:00	17:00			12:00-13:00	7:00					
จันทร์	08/07/2567	วันทำงาน	09:00	17:00	07:42	18:23	12:00-13:00	7:00					
อังคาร	09/07/2567	วันทำงาน	09:00	17:00	07:32	17:36	12:00-13:00	7:00					
พุธ	10/07/2567	วันทำงาน	09:00	17:00	07:34	17:50	12:00-13:00	7:00					
พฤหัสบดี	11/07/2567	วันทำงาน	09:00	17:00	07:35	19:15	12:00-13:00	7:00					
ศุกร์	12/07/2567	วันทำงาน	09:00	17:00	07:33	18:23	12:00-13:00	7:00					
เสาร์	13/07/2567	วันหยุดประจำสัปดาห์	09:00	17:00	14:39	17:13	12:00-13:00	7:00					
อาทิตย์	14/07/2567	วันหยุดประจำสัปดาห์	09:00	17:00			12:00-13:00	7:00					
จันทร์	15/07/2567	วันทำงาน	09:00	17:00			12:00-13:00	7:00					
อังคาร	16/07/2567	วันทำงาน	09:00	17:00			12:00-13:00	7:00					
พุธ	17/07/2567	วันทำงาน	09:00	17:00			12:00-13:00	7:00					
พฤหัสบดี	18/07/2567	วันทำงาน	09:00	17:00			12:00-13:00	7:00					
ศุกร์	19/07/2567	วันทำงาน	09:00	17:00			12:00-13:00	7:00					
เสาร์	20/07/2567	วันหยุดตามประเพณี	09:00	17:00			12:00-13:00	7:00					
อาทิตย์	21/07/2567	วันหยุดประจำสัปดาห์	09:00	17:00			12:00-13:00	7:00					
จันทร์	22/07/2567	วันหยุดชดเชย	09:00	17:00			12:00-13:00	7:00					
อังคาร	23/07/2567	วันทำงาน	09:00	17:00			12:00-13:00	7:00					
พุธ	24/07/2567	วันทำงาน	09:00	17:00			12:00-13:00	7:00					
พฤหัสบดี	25/07/2567	วันทำงาน	09:00	17:00			12:00-13:00	7:00					
ศุกร์	26/07/2567	วันทำงาน	09:00	17:00			12:00-13:00	7:00					
เสาร์	27/07/2567	วันหยุดประจำสัปดาห์	09:00	17:00			12:00-13:00	7:00					
อาทิตย์	28/07/2567	วันหยุดตามประเพณี	09:00	17:00			12:00-13:00	7:00					
จันทร์	29/07/2567	วันหยุดชดเชย	09:00	17:00			12:00-13:00	7:00					
อังคาร	30/07/2567	วันทำงาน	09:00	17:00			12:00-13:00	7:00					
พุธ	31/07/2567	วันทำงาน	09:00	17:00			12:00-13:00	7:00					
		จำนวนวันทำงาน 21 วัน			วันมาทำงาน 10 วัน				สาย 0 ครั้ง(0:0 ชม.)	ขาดงาน 0 วัน		ลากิจ 0 วัน	ลาป่วย 0 วัน

มหาวิทยาลัยศรีปทุม
SRIPATUM UNIVERSITY

สรุปสถิติการมาปฏิบัติงานของบุคลากร

ระหว่างเดือน สิงหาคม ปี 2566 ถึงเดือน กรกฎาคม ปี 2567

[illegible] จ.ส.จ.จาริ เพชรชุม

สังกัด : กลุ่มงานโครงสร้างพื้นฐาน / ศูนย์เทคโนโลยีสารสนเทศและการสื่อสาร / Information System
ตำแหน่ง : ผู้ช่วยผู้อำนวยการ ประเภทบุคลากร : เจ้าหน้าที่ประจำ วันเริ่มงาน : 16/04/2564

เดือน	วันที่ 1	2	3	4	5	6	7	8	9	10	11	12	13	14	15	16	17	18	19	20	21	22	23	24	25	26	27	28	29	30	31	สรุปข้อมูลการมาปฏิบัติงาน จำนวนเต็ม (วัน)	มาทำงาน (วัน)	กิจ (วัน)	ป่วย (วัน)	สาย (ครั้ง)	ขาด (วัน)	อื่นๆ (วัน)
สิงหาคม		ป								ป	ป																					19	16.5	0	2.5	0	0	0
กันยายน											ป	ป	ก	ก												ป		ก				21	15.5	3	2.5	0	0	0
ตุลาคม		ป	ป																	ป				ป	ป							20	15.5	0	4.5	0	0	0
พฤศจิกายน																																22	22	0	0	0	0	0
ธันวาคม																										ป						17	16.5	0	0.5	0	0	0
มกราคม															ป	ป	ป															20	17.5	0	2.5	0	0	0
กุมภาพันธ์																																20	20	0	0	0	0	0
มีนาคม							ป	ป			ป										ก	ก					ส			ป		21	16	2	3	1	0	1
เมษายน	ป									ก	ป																					18	15	1	2	0	0	1
พฤษภาคม									ก				ก																			18	16	2	0	0	0	0
มิถุนายน																																19	19	0	0	0	0	0
กรกฎาคม																																21	10	0	0	0	0	0
รวม																																236	199.5	8	17.5	1	0	2

หมายเหตุ : ก=ลากิจ, ป=ลาป่วย, ส=สาย, ข=ขาดงาน, อื่นๆ=(ค=ลาคลอด + บ=ลาบวช + ท=ลาทหาร + พ=พักงาน), สีแดง=สำหรับช่องวันหยุดประจำสัปดาห์ วันหยุดประเพณี และวันหยุดบริษัท

ระบบ สารสนเทศเพื่อการตัดสินใจสำหรับผู้บริหาร

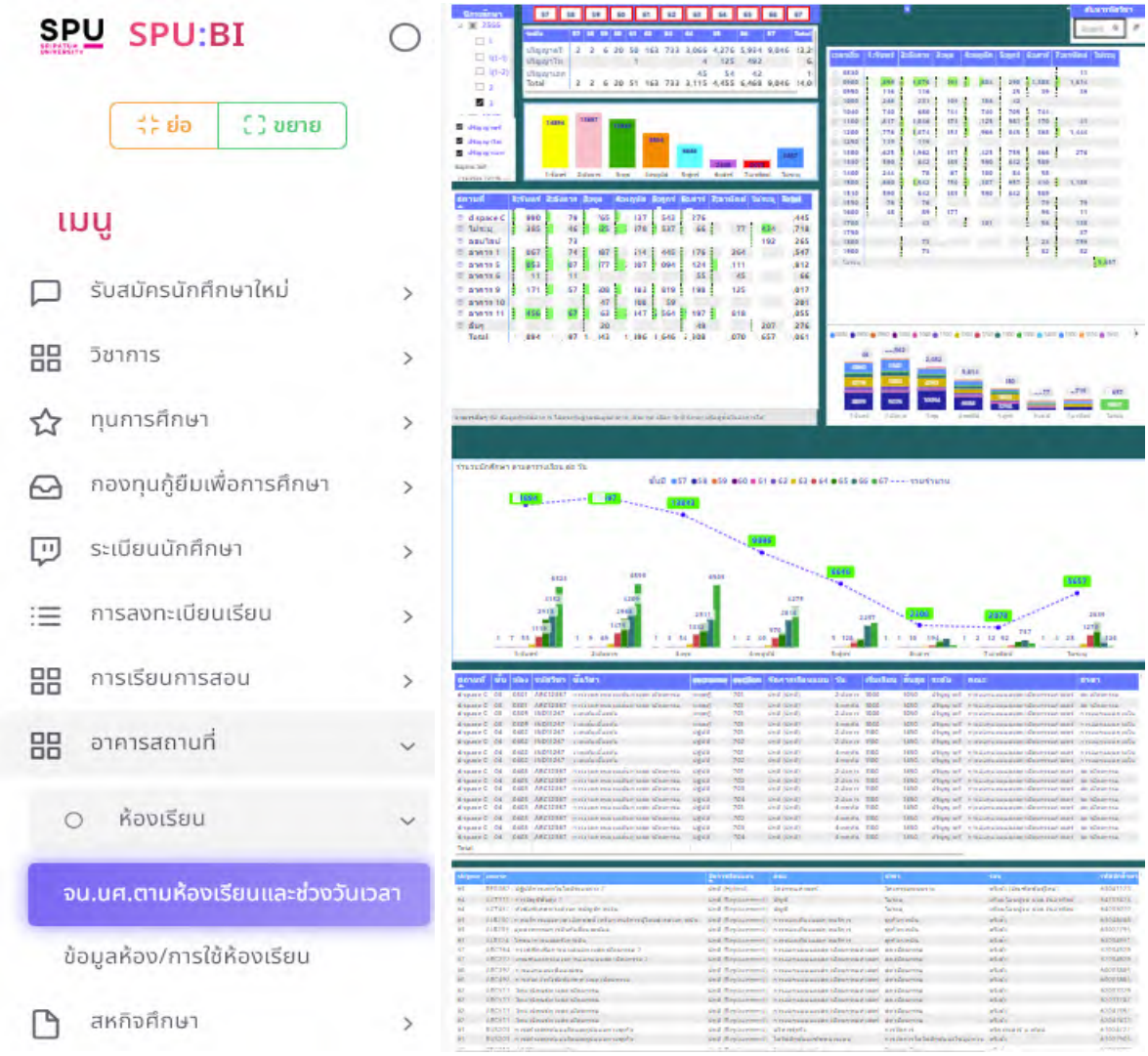

(2) ระบบเทคโนโลยีสารสนเทศเพื่อการให้บริการและอำนวยความสะดวกต่อผู้เรียนโดยเฉพาะบริการระบบเข้าถึงเครือข่ายอินเทอร์เน็ต

:แสดงข้อมูลการให้บริการด้านระบบเทคโนโลยีสารสนเทศ ระบบเครือข่ายอินเทอร์เน็ต เพื่ออำนวยความสะดวกต่อผู้เรียนในการเข้าถึงแหล่งทรัพยากรการเรียนรู้ และระบบการจัดการเรียนการสอนของสถาบันอุดมศึกษาได้อย่างทั่วถึงและมีประสิทธิภาพ

มหาวิทยาลัยศรีปทุม ได้มีการจัดหาระบบเทคโนโลยีสารสนเทศ เพื่อการให้บริการและอำนวยความสะดวกต่อผู้เรียน ดังนี้

ระบบ เครือข่าย

ระบบ email

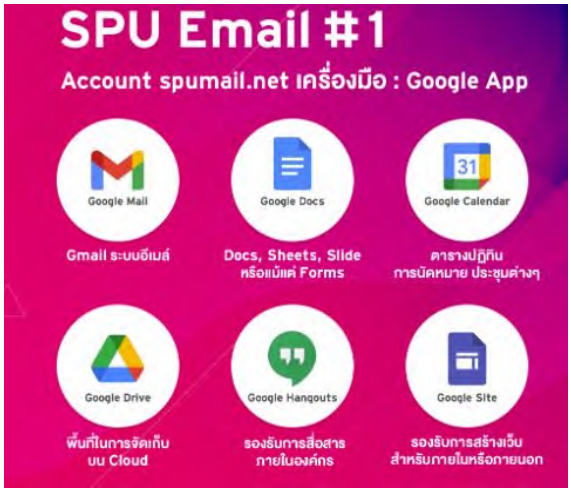

ระบบ การประชุม การเรียนการสอนออนไลน์ โดยผ่าน Microsoft Team และ ZOOM

(3) การเป็นสมาชิกฐานข้อมูลสำคัญของโลกและประเทศ

มหาวิทยาลัยศรีปทุม ได้ใช้ระบบ Dspace ในการจัดทำฐานข้อมูล Knowledge bank ของมหาวิทยาลัย

และได้เป็นสมาชิกฐานข้อมูลสำคัญดังนี้

Subscribed Database

Business Source Ultimate

เป็นฐานข้อมูลวิชาการทางด้านธุรกิจที่ดีที่สุดและมีขนาดใหญ่ที่สุดของโลกล่าสุดจากบริษัท EBSCO มีเนื้อหาวารสารวิชาการเกี่ยวกับธุรกิจชั้นนำของโลกมากที่สุด ข้อมูลดัชนีและสาระสังเขปของวารสารในฐานข้อมูล Business Source Ultimate สืบค้นย้อนหลังไปตั้งแต่ปี ค.ศ.1886 โดยมีวารสารฉบับเต็ม (Fulltext) มากกว่า 3,500 ชื่อเรื่อง รวมทั้งมีเนื้อหาวิดีโอยอดเยี่ยม คอลเล็กชั่นมากกว่า 60,000 วิดีโอจาก Associated Press ซึ่งเป็นสำนักข่าวชั้นนำของโลกและอัปเดตทุกเดือน คอลเล็กชันจะครอบคลุมหัวข้อต่าง ๆ มากมาย สามารถเจาะลึกกรณีศึกษารายงานเศรษฐกิจและโปรไฟล์ของบริษัท รวมถึงการสัมภาษณ์ผู้บริหารและนักวิเคราะห์ ซึ่งช่วยให้ผู้ใช้บริการมีมุมมองที่กว้างมากขึ้นในการทำวิจัย เพื่อติดตามแนวโน้มธุรกิจและหัวข้อต่าง ๆ ทั่วโลก

Limit Access by IP Sripatum University Network.

>> ทุกคณะ

Subscribed Database

HeinOnline

HeinOnline ฐานข้อมูลด้านกฎหมายแยกเป็นหมวดๆ เช่น กฎหมายล้มละลาย กฎหมายระหว่างประเทศ กฎหมายภาษี กฎหมายของ UN Legal classic วารสารด้านกฎหมาย

คู่มือการใช้

Limit Access by IP Sripatum University Network.

>> คณะนิติศาสตร์

Subscribed Database

PressReader

PressReader รวบรวมหนังสือพิมพ์และนิตยสารชื่อดังจากทั่วโลกกว่า 7,000 ฉบับ มาจัดบริการให้ผู้ใช้หลายล้านคนเข้าถึงได้ในรูปแบบที่ต้องการ ไม่ว่าจะพิมพ์ออกมาอ่าน อ่านทางออนไลน์ บนอุปกรณ์มือถือ แทปเล็ท หรือ eReader สามารถใช้งานได้จากทุกที่ ไม่ว่าจะอยู่ที่บ้าน ที่ทำงาน ระหว่างพักผ่อน หรือขณะเดินทาง

การเข้าใช้ผ่าน Application ได้ทั้ง iOS และ Android (Download)
ก่อนเปิดอ่านอย่าลืมติดตั้ง SPU VPN
หรือ
การเข้าใช้ผ่าน Web browser ได้ที่ http://pressreader.spu.ac.th
Login ด้วย Username/Password เดียวกับ Internet มหาวิทยาลัย
Limit Access by IP Sripatum University Network.

>> ทุกคณะ

Open Access Database

arXiv e-print Archive

arXiv แหล่งข้อมูลฟรีแบบเปิดที่รวบรวมบทความทางวิชาการในสาขาฟิสิกส์ คณิตศาสตร์ วิทยาศาสตร์ คอมพิวเตอร์ ชีววิทยาเชิงปริมาณ การเงินเชิงปริมาณ สถิติวิศวกรรมไฟฟ้า และวิทยาศาสตร์ระบบ และเศรษฐศาสตร์ จำนวน 1,822,533 บทความ

arXiv is a free distribution service and an open-access archive for 1,822,533 scholarly articles in the fields of physics, mathematics, computer science, quantitative biology, quantitative finance, statistics, electrical engineering and systems science, and economics. Materials on this site are not peer-reviewed by arXiv.

>> คณะวิศวกรรมศาสตร์ และคณะเทคโนโลยีสารสนเทศ

Open Access Database

Bentham Open

BENTHAM Open publishes a number of peer-reviewed, open access journals. These free-to-view online journals cover all major disciplines of science, medicine, technology and social sciences. BENTHAM Open provides researchers a platform to rapidly publish their research in a good-quality peer-reviewed journal. All peer-reviewed accepted submissions meeting high research and ethical standards are published with free access to all.

>> คณะเทคโนโลยีสารสนเทศ,คณะวิศวกรรมศาสตร์,คณะสหวิทยาการ เทคโนโลยีและนวัตกรรมและสำนักวิชาศึกษาทั่วไป

Open Access Database

Britannica Online Academic

Britannica Online Academic เป็นสำนักพิมพ์ที่ได้รับการยอมรับจากทั่วโลกทางด้านการศึกษาและแหล่งข้อมูลในการค้นคว้าวิจัย ซึ่งได้รับการยอมรับและเป็นที่นิยมในฐานะของแหล่งข้อมูลเพื่อการเรียนรู้ จากโรงเรียน, มหาวิทยาลัย, สถาบันการศึกษา และห้องสมุดชั้นนำทั่วโลก โดยเฉพาะ Britannica Online Academic ฐานข้อมูลสารนุกรมออนไลน์เพื่อใช้ในมหาวิทยาลัยและสถาบันการศึกษาระดับอุดมศึกษา ที่ได้รับการออกแบบมาเพื่อการใช้งานด้านวิชาการ และสามารถทำงานค้นคว้าวิจัยได้อย่างมีประสิทธิผล คณะ

>> คณะดิจิทัลมีเดีย,คณะนิเทศศาสตร์,คณะการออกแบบและสถาปัตยกรรม,คณะเทคโนโลยีสารสนเทศ,คณะวิศวกรรมศาสตร์,คณะสหวิทยาการ เทคโนโลยีและนวัตกรรม,คณะบริหารธุรกิจ,คณะบัญชี,วิทยาลัยโลจิสติกส์และซัพพลายเชน,วิทยาลัยบัณฑิตศึกษาด้านการจัดการ,คณะศิลปศาสตร์,คณะนิติศาสตร์,วิทยาลัยการท่องเที่ยวและการบริการ,วิทยาลัยการบินและคมนาคม,วิทยาลัยนานาชาติ,British Collegeและสำนักวิชาศึกษาทั่วไป

Open Access Database

Beall's List (Scholarly Open-Access)

เป็นเว็บที่ค้นหาสำนักพิมพ์วารสารวิชาการซึ่งสามารถค้นหาได้ที่หน้าเว็บ โดยค้นหาจากชื่อวารสารหรือในส่วนที่ "เกี่ยวข้อง" จากนั้นเพียงป้อนชื่อสำนักพิมพ์หรือ URL ของสำนักพิมพ์ในช่องค้นหา หรือสามารถใช้ชื่อวารสารค้นหาจากวารสารทั้งหมดที่ตีพิมพ์โดยสำนักพิมพ์ที่ระบุไว้ในเว็บได้

Potential predatory scholarly open-access publishers Instructions: first, find the journal's publisher – it is usually written at the bottom of the journal's webpage or in the "About" section. Then simply enter the publisher's name or its URL in the search box above. If the journal does not have a publisher use the Standalone Journals list. All journals published by a predatory publisher are potentially predatory unless stated

>> ทุกคณะ

แนะนำ | A | B | C | D | E | G | H | I | J | L | M | N | O | P | R | S | T | U | W | Z | E-Book | E-Theses & Dissertations | E-Journal | Podcast | AudioBook | Tools

Open Access Database

ACM Digital Library

ACM Digital Library ฐานข้อมูลวารสารอิเล็กทรอนิกส์ เอกสารการประชุม และข่าวสาร สาขาคอมพิวเตอร์ และเทคโนโลยีสารสนเทศของ Association for Computing Machinery (ACM) มีวารสารฉบับเต็ม 400 ชื่อ ข้อมูลตั้งแต่ปี 1985 – ปัจจุบัน

>> คณะเทคโนโลยีสารสนเทศ

Open Access Database

ACM Transactions on Graphics

ACM Transactions on Graphics (TOG) is the foremost peer-reviewed journal in graphics field. In the colorful pages of TOG, leading researchers discuss breakthroughs in computer-aided design, synthetic image generation, rendering, solid modeling and other areas. "Research," the largest regular section, is necessary intellectual nourishment for anyone implementing graphics systems

>> คณะดิจิทัลมีเดีย

Open Access Database

AIP (American Institute of Physics)

AIP (American Institute of Physics) เป็นฐานข้อมูลทางด้านฟิสิกส์ ของ American Institute of Physics and American Physical Society ให้บริการวารสารฉบับเต็มจำนวน 11 ชื่อ สามารถสืบค้นข้อมูลและให้เอกสารฉบับเต็มย้อนหลังได้ตั้งแต่ฉบับแรก – ปัจจุบัน สาขาที่เกี่ยวข้องได้แก่ ฟิสิกส์ ฟิสิกส์ประยุกต์ และวิศวกรรมไฟฟ้า

>> คณะวิศวกรรมศาสตร์และสำนักวิชาศึกษาทั่วไป

Open Access Database

Asian Online Journals (AOJ)

Asian Online Journals (AOJ) publishes scholarly and peer reviewed journals. The journals provide forum and encourages scientists, researchers, academics, engineers, and practitioners in all aspects to share their professional and academic knowledge in the fields computing, engineering, science humanities, social sciences, management, economics, medical science, and related disciplines.

>> คณะเทคโนโลยีสารสนเทศ,คณะวิศวกรรมศาสตร์,คณะสหวิทยาการ เทคโนโลยีและนวัตกรรม,คณะบริหารธุรกิจ,วิทยาลัยบัณฑิตศึกษาด้านการจัดการและสำนักวิชาศึกษาทั่วไป

Open Access Database

Aerospace

Aerospace (ISSN 2226-4310) เป็นวารสารการบินและอวกาศแบบเปิดที่ได้รับการตรวจสอบและเผยแพร่ทางออนไลน์ทุกเดือน

Aerospace (ISSN 2226-4310) is a peer-reviewed open access journal of aeronautics and astronautics published monthly online

>> วิทยาลัยการบินและคมนาคม

Open Access Database

BioMed Central (BMC)

BMC พัฒนาพอร์ตโฟลิโอของ peer-reviewed วารสารทางวิชาการ 300 คน และเผยแพร่ผลงานวิจัยจากชุมชนนักวิจัย ในด้านวิทยาศาสตร์ เทคโนโลยี วิศวกรรมศาสตร์ และ การแพทย์ ในปี 2542 BMC มีผลงานการวิจัยคุณภาพสูง เปิดให้ทุกคนเข้ามาอ่านได้ เป็นการเปลี่ยนโลกการตีพิมพ์เผยแพร่งานวิชาการอย่างยั่งยืน

BMC has an evolving portfolio of some 300 peer-reviewed journals, sharing discoveries from research communities in science, technology, engineering and medicine. In 1999 we made high quality research open to everyone who needed to access it – and in making the open access model sustainable, we changed the world of academic publishing.

>> คณะสหวิทยาการ เทคโนโลยีและนวัตกรรม คณะวิศวกรรมศาสตร์ และคณะเทคโนโลยีสารสนเทศ

Open Access Database

CAIRN Free Access Journals

CAIRN Free Access Journals is a database of journals in the humanities and social sciences. Journals are freely available online once the embargo period defined by their publisher is over. Most of the titles in the database are French language journals.

>> วิทยาลัยบัณฑิตศึกษาด้านการจัดการ, คณะบัญชี, คณะบริหารธุรกิจ, คณะวิทยาลัยโลจิสติกส์และซัพพลายเชน

Open Access Database

Chulalongkorn Journal online: CUJO

Chulalongkorn Journal Online (CUJO) เป็นหนึ่งในโครงการของ CU-Online Access Information ภายใต้นโยบายการดำเนินงานของสำนักงานวิทยทรัพยากรที่มีจุดมุ่งหมายเพื่อจะรวบรวมและเผยแพร่บทความวารสารที่ได้มีการตีพิมพ์ลงในวารสารที่จัดทำขึ้นโดยคณะ/วิทยาลัย/สถาบันของจุฬาลงกรณ์มหาวิทยาลัย อันเป็นการรวบรวมองค์ความรู้ที่มีคุณค่าทางวิชาการ ทั้งยังเป็นการส่งเสริมสนับสนุนการเรียนการสอนและการค้นคว้าวิจัยแก่ประชาคมจุฬาฯ และบุคคลภายนอก โดยให้บริการเผยแพร่บทความวารสารที่สามารถเข้าถึงได้เป็นOpen Access

>> วิทยาลัยบัณฑิตศึกษาด้านการจัดการ, คณะบัญชี, คณะบริหารธุรกิจ, คณะวิทยาลัยโลจิสติกส์และซัพพลายเชน, คณะวิศวกรรมศาสตร์, คณะเทคโนโลยีสารสนเทศ, คณะสหวิทยาการ เทคโนโลยีและนวัตกรรม, คณะนิติศาสตร์, วิทยาลัยนานาชาติ

Open Access Database

CHORUS

เป็นแหล่งข้อมูลเผยแพร่บทความรายงานการวิจัยที่ได้รับทุนจากสาธารณะ ซึ่งจะมีบทความใหม่ๆ เพิ่มอย่างต่อเนื่องและเข้าถึงได้โดยง่าย

CHORUS is interoperable with other open access and public access delivery solutions, agency search portals, publisher platforms, and scholarly repositories and archives. Built on proven infrastructure, CHORUS minimizes costs to publishers, overheads for funders, and administrative burden for authors. Powered by the Crossref Open Funder Registry and other open technologies, CHORUS is interoperable with other open access and public access delivery solutions, agency search portals, publisher platforms, and scholarly repositories and archives. Built on proven infrastructure, CHORUS minimizes costs to publishers, overheads for funders, and administrative burden for authors. More than 40 publishers – who collectively publish the vast majority of articles reporting on publicly funded research – have joined CHORUS. New articles are continuously added and freely accessible to the public on the publishers' sites, either immediately on publication or after a designated embargo period.

>> ทุกคณะ

Civil Engineering Database

Open Access Database

American Society of Civil Engineers (ASCE) Electronic Information Retrieval Service to All. Its Publications Published since 1970 the CEDB provides access to over 100,000 bibliographic and abstracted records.

>> คณะวิศวกรรมศาสตร์

Credo

Open Access Database

Description: Includes the full text of over 515 reference sources from over 50 publishers, including encyclopedias, dictionaries, thesauri, and books of quotations. Credo Reference also includes cross-references to other full text titles containing related information. Users can choose to search all reference works or specific subjects. /

>> ทุกคณะ

CiteSeerX

Open Access Database

ฐานข้อมูลคอมพิวเตอร์และสารสนเทศศาสตร์ ที่มี Link บทความวิชาการและวารสารเกี่ยวกับวิชาที่เกี่ยวข้อง

CiteSeerX is a computer and information science database. Here you can find links to scholarly articles and journals about related subjects.

>> คณะเทคโนโลยีสารสนเทศ และคณะสิทธิกัลบิเลีย

Computer Science Technical Reports

Open Access Database

This is a collection of computer science technical reports from the computer science department of Virginia Tech, as well as industrial and governmental research laboratories. / รายงานทางเทคนิคด้านวิทยาการคอมพิวเตอร์จากแผนกวิทยาการคอมพิวเตอร์ของเวอร์จิเนียเทคเลอดจนห้องปฏิบัติการวิจัยทางอุตสาหกรรมและภาครัฐ

>> คณะเทคโนโลยีสารสนเทศ

dblp computer science bibliography

Open Access Database

บรรณานุกรมวิทยาศาสตร์คอมพิวเตอร์ เป็นข้อมูลอ้างอิงออนไลน์สำหรับสิ่งพิมพ์ทางวิทยาการคอมพิวเตอร์ที่สำคัญ เข้าถึงทั้งบทให้บริการทั้งบทความฉบับเต็ม(อ่านฟรี) สามารถค้นหาได้เฉพาะบทความแบบเต็มเท่านั้น

The dblp computer science bibliography is an online reference for major computer science publications. Although it provides access to both full-text articles and those behind a paywall, you can search for only full- text articles.

>> คณะเทคโนโลยีสารสนเทศ

Digital Library of the Commons Repository

Open Access Database

DLC เป็นประตูสู่บริการทรัพยากรสวนรวมนานาชาติ ทั้งบทความฉบับเต็ม เอกสาร และวิทยานิพนธ์ ที่ผู้ใช้เข้าถึงได้ฟรี และยังมี ฐานข้อมูลภาพ บรรณานุกรมของทรัพยากรสวนรวม พจนานุกรมคำหลัก และ link ไปยังแหล่งอ้างอิงที่เกี่ยวข้อง

The Digital Library of the Commons (DLC) is a gateway to the international literature on the commons. The DLC provides free and open access to full-text articles, papers, and dissertations. This site contains an author-submission portal; an Image Database; the Comprehensive Bibliography of the Commons; a Keyword Thesaurus, and links to relevant reference sources on the study of the commons.

>> ทุกคณะ

Directory of Open Access Books (DOAB)

Open Access Database

เป็นครรชนีการค้นหาหนังสือแบบ Open Access จากสำนักพิมพ์ด้านวิชาการต่างๆ

The primary aim of DOAB is to increase discoverability of Open Access books. Academic publishers are invited to provide metadata of their Open Access books to DOAB. Metadata will be harvestable in order to maximize dissemination, visibility and impact.

>> ทุกคณะ

Directory of Open Access Journals (DOAJ)

Open Access Database

แหล่งข้อมูลบัญชีรายชื่อวารสารวิชาการแบบเปิดที่มีชื่อเสียงและเป็นที่ยอม จัดเป็นฐานข้อมูลวารสารอิเล็กทรอนิกส์ที่ให้เอกสารฉบับเต็มรูปแบบ

DOAJ is a community-curated online directory that indexes and provides access to high quality, open access, peer-reviewed journals.

>> ทุกคณะ

EBSCO Open Dissertation

Open Access Database

EBSCO Open Dissertations มีเนื้อหาจาก American Doctoral Dissertations เป็นฐานข้อมูลฟรีที่มีการบันทึกวิทยานิพนธ์อิเล็กทรอนิกส์และวิทยานิพนธ์มากกว่า 1,500,000 รายการจากทั่วโลก

EBSCO Open Dissertations now includes the content from American Doctoral Dissertations. It is a free database with records for more than 1,500,000 electronic theses and dissertations from around the world.

>> ทุกคณะ

EconBiz

Open Access Database

แหล่งข้อมูลชั้นเยี่ยม สำหรับการศึกษาด้านเศรษฐศาสตร์และบริหารธุรกิจ เลือกได้ว่าจะเข้าไปอ่านวารสารแบบเข้าถึงได้ฟรี หรือจะเข้าไปดูทรัพยากรออนไลน์อื่นๆ เช่น หนังสือ บทความ ผลงานวิจัย

EconBiz is an excellent resource for economic and business studies. It offers the option of searching all free access journals or only open access material.

>> คณะบริหารธุรกิจ ,คณะนิญชี และวิทยาลัยบัณฑิตศึกษาด้านการจัดการ

ELSEVIER OPEN ACCESS JOURNALS

Open Access Database

บทความทั้งหมดที่ตีพิมพ์ใน Elsevier Open Access Journal ได้รับการตรวจสอบและยอมรับแล้ว ผู้ใช้สามารถเข้าไปอ่านและดาวน์โหลดได้ฟรี

All articles in open access journals which are published by Elsevier have undergone peer review and upon acceptance are immediately and permanently free for everyone to read and download.

>> ทุกคณะ

Harvard Business Publishing

Open Access Database

Harvard Business Publishing เป็นผู้ให้บริการสื่อการสอนชั้นนำสำหรับการศึกษาด้านการจัดการ ข้อเสนอ HBP-Higher Education รวมถึงวิธีการสอนแบบยกกรณีศึกษา สำหรับอาจารย์และนักศึกษาระดับบัณฑิตศึกษา คณะพาณิชย์ศาสตร์และการบัญชี

Harvard Business Publishing is the leading provider of teaching materials for management education. HBP-Higher Education offerings include case Method Teaching for professors and graduate students of Faculty of Commerce and Accountancy

>> คณะบริหารธุรกิจ และวิทยาลัยบัณฑิตศึกษาด้านการจัดการ

HathiTrust Digital Library

Open Access Database

HathiTrust ให้บริการดิจิทัลคอลเล็กชันจำนวนหลายล้านหัวเรื่องจากห้องสมุดทั่วโลก

HathiTrust is a partnership of academic & research institutions, offering a collection of millions of titles digitized from libraries around the world.

>> ทุกคณะ

HINDAWI

Open Access Database

Hindawi Publishing Corporation is a commercial publisher of peer-reviewed journals and scholarly books covering a wide range of academic disciplines. Founded in 1997, Hindawi currently employs more than 300 employees and publishes 434 open access, peer-reviewed journals.

>> คณะเทคโนโลยีสารสนเทศ,คณะวิศวกรรมศาสตร์

IEEE Open Access

Open Access Database

ฐานข้อมูลแบบ IEEE Open Access ช่วยให้ผู้เขียนสามารถเผยแพร่ในวารสารที่มีคุณภาพสูงที่ได้รับการยอมรับ และในขณะเดียวกันก็ปฏิบัติตามนโยบายการเข้าถึงฐานข้อมูลนี้ มีให้เลือก 3 รูปแบบ - Hybrid Journals - Fully Open Access Topical Journals - Multidisciplinary Open Access Journal (IEEE Access)

Open Access allows authors to publish in respected high-quality traditional journals while also complying with new open access policies. IEEE makes the transition clear for authors by providing three options: - Hybrid Journals - Fully Open Access Topical Journals - Multidisciplinary Open Access Journal (IEEE Access)

>> คณะเทคโนโลยีสารสนเทศ และคณะวิศวกรรมศาสตร์

International Journal of Online Engineering: iJOE

Open Access Database

วัตถุประสงค์ของวารสาร คือการเผยแพร่และวิพากษ์พื้นฐานการใช้งาน โปรแกรม และประสบการณ์ ในสาขาวิศวกรรมระยะไกล ระบบไซเบอร์-กายภาพ เครื่องมือวัดเสมือน และ การจำลองออนไลน์

The objective of the journal is to publish and discuss fundamentals, applications and experiences in the field of remote engineering, cyber-physical systems, virtual instrumentation and online simulations

>> คณะวิศวกรรมศาสตร์

Journal of Hotel and Business Management

Open Access Database

เป็นวารสารที่มุ่งเน้นเรื่องการวิจัยและการกำหนดเงื่อนไขของการวิจัยที่เกี่ยวข้องทุกสาขา รวมถึงความพึงพอใจด้านการกำกับดูแลกิจการ การวิเคราะห์ การตัดสินใจ ทั้งทางด้าน E-business, E-Tourism, การจัดการด้านการเงิน, การบริการอาหาร, การจัดการโรงแรม, ข้อมูลทรัพยากรมนุษย์, บทบาทอินเทอร์เน็ตในการสื่อสารโทรคมนาคม, ความเป็นผู้นำ, เศรษฐศาสตร์การจัดการ, นักลงทุนสัมพันธ์, การผลิตและการจัดการการผลิต

The journal is keen in focusing the research gaps and postulation by adding all the relavant research areas related to this field, including but not limited to Corporate Governance Customer Satisfaction, Decision Analysis, E-business, E-Tourism, Finance management, Food Service, Hotel Management, Human Resource Information, Internet role in telecommunications, Leadership, Managerial Economics, investor relations, Manufacturing, and Production management.

>> วิทยาลัยการท่องเที่ยวและการบริการ

JournalTOCs (The Latest Journal Tables of Contents)

Open Access Database

JournalTOCs เป็น Current Awareness Service (CAS) ที่สามารถค้นหาบทความวารสารวิชาการใหม่ล่าสุดที่มาจากสำนักพิมพ์วารสารวิชาการโดยตรงทันทีที่เผยแพร่ทางออนไลน์ โดยมีหน้าสารบัญ ข้อมูลบทความของวารสารวิชาการกว่า 35,940 รายการ จากสำนักพิมพ์ 3,822 แห่ง

JournalTOCs is for researchers, librarians, students and anyone who's looking for the latest or most current papers published in the scholarly literature with international coverage. JournalTOCs is the biggest searchable collection of scholarly journal Tables of Contents (TOCs). It contains articles' metadata of TOCs for over 35,940 journals directly collected from over 3822 publishers.

>> ทุกคณะ

JSTOR Open Content

Open Access Database

JSTOR แหล่งข้อมูลหนังสือและวารสารแบบ Open Access ซึ่งมีเนื้อหาวารสารที่ตีพิมพ์ก่อนปี 1923 ในสหรัฐอเมริกา (และก่อนปี 1870 ที่อื่น ๆ) ได้ฟรี " เนื้อหาวารสารในช่วงต้น" ใน JSTOR มีบทความที่เป็นสาธารณสมบัติมากกว่า 500,000 บทความ จากวารสารมากกว่า 200 รายการบนแพลตฟอร์ม JSTOR

JSTOR to access Open Access books and journals, as well as journal content published before 1923 in the United States (and prior to 1870 elsewhere) for free. The "Early Journal Content" on JSTOR includes more than 500,000 public domain articles from more than 200 journals on the JSTOR platform.

>> ทุกคณะ

JURN

Open Access Database

JURN เป็นเครื่องมือค้นหาที่ให้ลิงก์ไปยังเว็บไซต์บทความและวารสารทางวิชาการต่างๆ ที่มีให้บริการฟรี

JURN is a search engine that provides you with links to various scholarly websites, articles, and journals that are all available for free.

>> ทุกคณะ

OMICS INTERNATIONAL: OPEN ACCESS JOURNALS

Open Access Database

แหล่งข้อมูลที่ค้นคว้าจากผู้ตรวจสอบมากกว่า 700 คน จากวารสารการเข้าถึงแบบเปิด ดำเนินการโดยสมาชิกคณะบรรณาธิการมากกว่า 50,000 คน มี peer reviewed ที่ได้รับการยอมรับ จากสมาคมวิทยาศาสตร์มากกว่า 1,000 แห่ง ในสาขาการแพทย์ คลินิก เภสัชกรรม และวิศวกรรม

Open Access Button

Open Access Database

ฐานข้อมูลที่รวบรวมบทความวิจัยทางด้านกฎหมาย บทความฉบับเต็มไม่เสียค่าใช้จ่ายและถูกกฎหมาย และให้บริการเอกสารทางวิชาการซึ่งค้นหาแหล่งข้อมูลได้หลายพันรายการ

Free, legal research articles delivered instantly or automatically requested from authors. Finding Available Research Give us a scholarly paper and we'll search thousands of sources with millions of articles to link you to free, legal, full text articles instantly. Requesting Researc If we can't get you access, we'll start a request for you. We request articles from authors, and guide them on making the work available to you and everyone who needs it.

>> คณะนิติศาสตร์

Oxford Academic Journal

Open Access Database

ฐานข้อมูลวารสารที่ตีพิมพ์โดยสำนักพิมพ์มหาวิทยาลัยอ็อกซ์ฟอร์ด ทำหน้าเก็บข้อมูลวารสารมากกว่า 300 ฉบับ หลากหลายสาขาวิชา โดยสามารถค้นหาตามหัวเรื่องหรือคำสำคัญ เพื่อค้นหาหัวเรื่องที่ต้องการ และจะมีข้อความฉบับเต็มให้บริการ

This database of journals published by Oxford University Press acts as an archive of over 300 journals in a wide range of subjects. You can search by subject or keyword to find your desired subject, and full texts are provided when available.

>> ทุกคณะ

PressReader

Subscribed Database

PressReader รวบรวมหนังสือพิมพ์และนิตยสารชื่อดังจากทั่วโลกกว่า 7,000 ฉบับ มาจัดบริการให้ผู้ใช้หลายล้านคนเข้าถึงได้ในรูปแบบที่ต้องการ ไม่ว่าจะพิมพ์ออกมาอ่าน อ่านทางออนไลน์บนอุปกรณ์มือถือ แท็บเล็ท หรือ eReader สามารถใช้งานได้จากทุกที่ ไม่ว่าจะอยู่ที่บ้าน ที่ทำงาน ระหว่างพักผ่อน หรือขณะเดินทาง

การเข้าใช้ผ่าน Application ได้ทั้ง iOS และ Android (Download)
ก่อนเปิดอ่านอย่าลืมติดตั้ง SPU VPN
หรือ
การเข้าใช้ผ่าน Web browser ได้ที่ http://pressreader.spu.ac.th
Login ด้วย Username/Password เดียวกับ Internet มหาวิทยาลัย
Limit Access by IP Sripatum University Network.

>> ทุกคณะ

Project MUSE

Open Access Database

แหล่งวารสารวิชาการฉบับสมบูรณ์และเชื่อถือได้จากมหาวิทยาลัยชั้นนำของโลกหลายแห่ง ปัจจุบัน Project MUSE มีวารสารมากกว่า 674 ฉบับจากสำนักพิมพ์ 125 แห่งและมีหนังสือมากกว่า 50,000 เล่มจากสำนักพิมพ์มากกว่า 100 แห่ง หนังสือทั้งหมดรวมเข้ากับเนื้อหาวารสารทางวิชาการของ Project MUSE อย่างสมบูรณ์พร้อมด้วย collection อิงตามหลักมาตรฐาน

Project MUSE has been the trusted and reliable source of complete, full-text versions of scholarly journals from many of the world's leading universities and scholarly societies. Currently, Project MUSE has over 674 journals from 125 publishers and offers over 50,000 books from more than 100 presses. All books are fully integrated with Project MUSE's scholarly journal content, with collection and single title purchasing, subscription, OA books/MUSE Open and evidence-based acquisition models available.

>> ทุกคณะ

Revistas Cientificas Del CSIC Free Journals

Revistas Cientificas Del CSIC Free Journals is a database featuring journals in Science and Technology, Arts and Humanities, and Social Sciences.

>> วิทยาลัยบัณฑิตศึกษาด้านการจัดการ, คณะบัญชี, คณะบริหารธุรกิจ, คณะวิทยาลัยโลจิสติกส์และซัพพลายเชน,

SAGE JOURNAL

Open Access Database

SAGE ตีพิมพ์วารสารมากกว่า 700 ฉบับในสาขาสังคมศาสตร์มนุษยศาสตร์และวิทยาศาสตร์ชีวภาพ

SAGE publishes more than 700 journals in the social sciences, humanities, and life sciences.

>> ทุกคณะ

Sciencedirect open access journals

Open Access Database

ScienceDirect เป็นฐานข้อมูลวารสารวิชาการที่ได้รับความนิยมอย่างมาก บอกจากวารสารที่ต้องบอกรับเป็นสมาชิกแล้วยังมีวารสารประเภท Open Access เป็นอีกหนึ่งทางเลือกที่มีความสำคัญสำหรับนักศึกษาและนักวิจัย เนื่องจากสามารถเข้าถึงได้โดยไม่เสียค่าใช้จ่าย ครั้งนี้มีบรรณารักษ์ขอแนะนำขั้นตอนการเข้าถึงวารสาร OA ของ ScienceDirect ในแพลตฟอร์มปัจจุบัน (ค.ศ. 2022) เพื่อความสะดวกในการใช้งาน

>> วิทยาลัยบัณฑิตศึกษาด้านการจัดการ, คณะบัญชี, คณะบริหารธุรกิจ, คณะวิทยาลัยโลจิสติกส์และซัพพลายเชน, คณะวิศวกรรมศาสตร์, คณะเทคโนโลยีสารสนเทศ, คณะสหวิทยาการเทคโนโลยีและนวัตกรรม, คณะนิติศาสตร์, วิทยาลัยนานาชาติ

Scientific Electronic Library Online

Open Access Database

ฐานข้อมูลวารสารทางวิทยาศาสตร์ มากกว่า 1,249 รายการ เปิดให้เข้าถึงเอกสารวิชาการสาขาชีววิทยาและเทคโนโลยี เพื่อตอบสนองความต้องการด้านการสืบสาร ทางวิทยาศาสตร์ของประเทศกำลังพัฒนา สามารถค้นหาตามภูมิภาคได้

SciELO is a database with more than 1,249 scientific journals. It offers open access to scholarly documents in the fields of biology and technology. The site was "especially conceived to meet the scientific communication needs of developing countries," allowing you to search by region, as well as ensuring the visibility and accessibility of research from these areas.

>> คณะวิศวกรรมศาสตร์ ,คณะสหวิทยาการ เทคโนโลยีและนวัตกรรม และคณะเทคโนโลยีสารสนเทศ

SciTech Connect

Open Access Database

SciTech Connect เป็นพอร์ทัลสำหรับผลการวิจัยและพัฒนา ที่ได้รับการสนับสนุนจาก DOE ซึ่งเผยแพร่สู่สาธารณะโดยไม่เสียค่าใช้จ่าย รวมถึงรายงานทางเทคนิค การอ้างอิงบรรณานุกรม บทความวารสาร เอกสารการประชุม หนังสือ มัลติมีเดีย ซอฟต์แวร์ และข้อมูล ได้รับการพัฒนาโดยกระทรวงพลังงานของสหรัฐอเมริกา (DOE) สำนักงานข้อมูลวิทยาศาสตร์และเทคนิค (OSTI) เพื่อเพิ่มการเข้าถึงข้อมูล การวิจัยทางวิทยาศาสตร์เทคโนโลยี และวิศวกรรมจาก DOE

SciTech Connect is a portal to free, publicly-available DOE-sponsored R&D results including technical reports, bibliographic citations, journal articles, conference papers, books, multimedia, software, and data information, and was developed by the U.S. Department of Energy (DOE) Office of Scientific and Technical Information (OSTI) to increase access to science, technology, and engineering research information from DOE and its predecessor agencies.

>> คณะเทคโนโลยีสารสนเทศ

Texas Law Review

Open Access Database

วารสารทางด้านกฎหมายของ Texas Law Review Association

>> คณะนิติศาสตร์

Thai Journals Online (ThaiJO)

Open Access Database

ระบบฐานข้อมูลวารสารอิเล็กทรอนิกส์ทางของประเทศไทย เป็นแหล่งรวมวารสารวิชาการที่ผลิตในประเทศไทยทุกสาขาวิชา ทั้งสาขาวิทยาศาสตร์/เทคโนโลยี และมนุษยศาสตร์/สังคมศาสตร์

>> ทุกคณะ

Thieme Open

Open Access Database

Thieme Open แหล่งรวมเต็มบทวารสารวิชาการแบบเปิดจาก Thieme Publishing Group ครอบคลุมทั้งวารสารฉบับเต็ม ควบคู่ไปกับความรู้ที่ตีพิมพ์ใน Thieme สามารถใช้ได้อย่างฟรีๆ และการเข้าถึงฉบับเต็มสำหรับทุกคน เพิ่มการมองเห็นและการใช้งาน

Thieme Open is the gateway to the open access journal content from the Thieme Publishing Group. It covers both fully open access journals, as well as articles published on an open access basis in our subscription journals. All open access content published by Thieme is freely and permanently available online for everyone, increasing the visibility, usage and impact of your work.

>> ทุกคณะ

TU Academic Journals วารสารวิชาการ มหาวิทยาลัยธรรมศาสตร์

Open Access Database

ฐานข้อมูลวารสารวิชาการ มหาวิทยาลัยธรรมศาสตร์ (TU Academic Journals) เป็นแหล่งรวบรวมผลงานนิพนธ์ของนักวิจัย นักวิชาการ

>> ทุกคณะ

WILEY OPEN ACCESS

Open Access Database

Wiley Open Access เป็นโปรแกรมวารสารแบบเปิดเต็มรูปแบบ บทความวิจัยที่ผ่านเกณฑ์ที่ตีพิมพ์สามารถอ่านและแบ่งปันได้

Wiley Open Access is a program of fully open access journals. All research articles published are immediately freely available to read, download and share.

>> ทุกคณะ

Unisearch Journal

Open Access Database

การดำเนินการด้านบริการวิชาการของงานวิจัยของศูนย์บริการวิชาการแห่งจุฬาลงกรณ์มหาวิทยาลัย เป็นงานด้านวิชาการที่มีความหลากหลายของสาขาวิชา ซึ่งศูนย์บริการวิชาการแห่งจุฬาลงกรณ์มหาวิทยาลัย ได้รับการยืนยองจากชื่นชมเป็นอย่างดีจากนักวิชาการไทย กองทุนวิจัยกลุ่ม ที่มีจนถึง 1.8 ล้านวิชา จาก 20 สาขาวิชา ในเพื่อเป็นวิชาการที่ดำเนินการผ่านศูนย์บริการวิชาการแห่งจุฬาลงกรณ์มหาวิทยาลัย เป็นจำนวนมาก ซึ่งผลงานวิชาการต่าง ๆ ที่ถูกส่งต่อเป็นประโยชน์ต่อทางพัฒนาสังคมและประเทศชาติ การเผยแพร่ความรู้วิชาการต่าง ๆ

>> ทุกคณะ

zbMATH

Open Access Database

ฐานข้อมูลสำหรับการค้นหาเอกสารและวารสารที่เกี่ยวข้องกับคณิตศาสตร์

This is an excellent database for finding documents, authors, and journals related to mathematics.

>> คณะเทคโนโลยีสารสนเทศ และคณะวิศวกรรมศาสตร์

EBSCO Open Dissertation

Open Access Database

EBSCO Open Dissertations มีเนื้อหาจาก American Doctoral Dissertations เป็นฐานข้อมูลวิทยานิพนธ์ดุษฎีบัณฑิตและวิทยานิพนธ์มากกว่า 1,500,000 รายการจากทั่วโลก

EBSCO Open Dissertations now includes the content from American Doctoral Dissertations. It is a free database with records for more than 1,500,000 electronic theses and dissertations from around the world.

>> ดูรายละเอียด

DART-Europe

Open Access Database

ฐานข้อมูล DART: Europe ประกอบไปด้วยวิทยานิพนธ์ฉบับเต็ม จากห้องสมุดวิทยาลัยและมหาวิทยาลัยในยุโรป 124 แห่ง

>> วิทยาลัยนันทาลัย, สถาบันวิทยาศาสตร์การแพทย์, สถาบันวิทยาลัยวิทยาศาสตร์และเทคโนโลยีแห่งชาติ, สถาบันวิทยาลัยเทคโนโลยีพระจอมเกล้าลาดกระบัง, สถาบันวิทยาลัยนานาชาติ

Digital Library of the Commons Repository

Open Access Database

DLC เป็นประตูสู่บริการสืบค้นข้อมูลของสถาบันวิชาการที่เกี่ยวกับการจัดการทรัพยากรร่วมกัน ฉบับเต็ม ฐานข้อมูลวิทยานิพนธ์ ที่ผู้ใช้เข้าถึงได้ฟรี และมีฐานข้อมูลภาพ บรรณานุกรมของวิทยานิพนธ์ของสถาบันทั้งหลาย และ link ไปยังแหล่งอ้างอิงที่เกี่ยวข้อง

The Digital Library of the Commons (DLC) is a gateway to the international literature on the commons. The DLC provides free and open access to full-text articles, papers, and dissertations. This site contains an author-submission portal, an Image Database; the Comprehensive Bibliography of the Commons; a Keyword Thesaurus, and links to relevant reference sources on the study of the commons.

>> ดูรายละเอียด

Dissertation.com

Open Access Database

Dissertation.com เป็นสำนักพิมพ์ของ Universal-Publishers ก่อตั้งขึ้นในปี 1997 เพื่อให้นักศึกษา นักวิจัย และประชาชนทั่วไป สามารถเข้าถึงช่องทางการวิจัยที่จำเป็นได้ ให้บริการวิทยานิพนธ์ทางเลือกของรายการทางออนไลน์

>> วิทยาลัยนันทาลัย, สถาบันวิทยาศาสตร์การแพทย์, สถาบันวิทยาลัยวิทยาศาสตร์และเทคโนโลยีแห่งชาติ, สถาบันวิทยาลัยเทคโนโลยีพระจอมเกล้าลาดกระบัง, สถาบันวิทยาลัยนานาชาติ

Dissertations.se

Open Access Database

แหล่งค้นหาวิทยานิพนธ์ของมหาวิทยาลัยจากประเทศสวีเดนที่เขียนเป็นภาษาอังกฤษ ในจำนวนนี้มีวิทยานิพนธ์ที่ทำเสร็จแล้ว 59,111 ฉบับในฐานข้อมูลและประมาณครึ่งหนึ่งสามารถดาวน์โหลดเป็น PDF ได้

Online DB: Other Title Swedish University Dissertations Dissertations.se lets you search among university dissertations from Sweden, written in English. At the moment there are 59111 finished dissertations in the database – and about half of these are available for download as PDF. Note: Dissertations.se is the english language version of Avhandlingar.se

>> ดูรายละเอียด

Electronic Theses and Dissertations for Graduate School

Open Access Database

Theses and Dissertations Pennsylvania State University

>> วิทยาลัยนันทาลัย, สถาบันวิทยาศาสตร์การแพทย์, สถาบันวิทยาลัยวิทยาศาสตร์และเทคโนโลยีแห่งชาติ, สถาบันวิทยาลัยเทคโนโลยีพระจอมเกล้าลาดกระบัง, สถาบันวิทยาลัยนานาชาติ

NDLTD : Global ETD Search

Open Access Database

The Global ETD Search ให้บริการสืบค้นข้อมูลวิทยานิพนธ์ฉบับเต็มปริญญาโทและปริญญาเอก จากนักวิจัย นักวิชาการ และผู้สนใจทั่วโลกโดยไม่เสียค่าใช้จ่าย ซึ่งทำโดย Networked Digital Library of Theses and Dissertations (NDLTD) ย่อมาจาก Networked Digital Library of Theses and Dissertations (NDLTD) เป็นองค์กรของนักวิชาการที่ใช้ระบบเปิดร่วมกันในการออกแบบกลไกการใช้การเผยแพร่ประชาชาติ ทั้งวิทยานิพนธ์และวิทยานิพนธ์อิเล็กทรอนิกส์ (ETD)

The Global ETD Search service is a free service for researchers to find electronic theses and dissertations. This service is provided by the Networked Digital Library of Theses and Dissertations (NDLTD). NOTE: The Networked Digital Library of Theses and Dissertations (NDLTD) is an international organization dedicated to promoting the adoption, creation, use, dissemination, and preservation of electronic theses and dissertations (ETDs).

>> ดูรายละเอียด

OhioLINK Electronic Theses and Dissertations Center

Open Access Database

ETD Center ของ OhioLINK เผยแพร่วิทยานิพนธ์ของนักศึกษาปริญญาโทและปริญญาเอกวิทยาลัยและมหาวิทยาลัยในโอไฮโอ ประเทศอเมริกา

OhioLINK's ETD Center publishes honors theses, theses and dissertations from students at participating Ohio colleges and universities.

>> ดูรายละเอียด

ThaiLIS Digital Collection (TDC)

Open Access Database

ฐานข้อมูลดรรชนีเต็ม และสารสนเทศของทรัพยากรห้องสมุดด้านวิทยาศาสตร์ (ThaiLIS) ของนิสิตวิทยานิพนธ์ และอาจารย์มากกว่าร้อยของมหาวิทยาลัยในประเทศ

Limit Access by IP Bangkok University Network.

>> ดูรายละเอียด

คลังปัญญาจุฬาลงกรณ์มหาวิทยาลัย Chulalongkorn University Intellectual Repository (CUIR)

Open Access Database

เพื่อเป็นการจัดเก็บและให้บริการสารสนเทศเป็นปัญญาของจุฬาลงกรณ์มหาวิทยาลัย ซึ่งจะรวมถึงผลงานวิจัย วิชาการ ของคณาจารย์ นักวิจัย และนิสิตในระดับศึกษาของมหาวิทยาลัย

>> ดูรายละเอียด

มหาวิทยาลัยนเรศวร NU Digital Repository

Open Access Database

ฐานข้อมูลของผลงานวิจัย และผลงานวิชาการของบุคลากร วิทยานิพนธ์ มหาวิทยาลัยนเรศวร บริญญานิพนธ์ ของมหาวิทยาลัยนเรศวร

>> ดูรายละเอียด

มหาวิทยาลัยธุรกิจบัณฑิต (DPU e-Theses)

Open Access Database

ศูนย์เชื่อมโยงข้อมูลให้รวบรวมรายชื่อวิทยานิพนธ์, สารนิพนธ์, การศึกษาอิสระ และงานค้นคว้าอิสระของมหาวิทยาลัยธุรกิจบัณฑิตย์ ระดับปริญญาโทและปริญญาเอก โดยเฉพาะหลักสูตร ข้อมูลที่บันทึกขึ้นและเผยแพร่เป็นข้อมูลตั้งแต่ พ.ศ. 2530 จนถึงปัจจุบัน

>> ดูรายละเอียด

มหาวิทยาลัยศิลปากร

Open Access Database

เพื่อเป็นการจัดเก็บข้อมูลวิทยานิพนธ์และเพื่อสำนวนของความต้องการของผู้ใช้บริการให้อย่างสะดวกและรวดเร็ว ทั้งนี้ อาจารย์ นักวิชาการ นักศึกษา และผู้สนใจทั่วไป สามารถค้นหาข้อมูลวิทยานิพนธ์

>> ดูรายละเอียด

มหาวิทยาลัยสงขลานครินทร์

Open Access Database

ฐานข้อมูลดรรชนีปัญญามหาวิทยาลัยสงขลานครินทร์ หรือ PSU Knowledge Bank เป็นฐานข้อมูลที่รวบรวมทรัพยากรสารสนเทศที่เป็นดิจิทัลอยู่ในรูปแบบ ดิจิตอล ซึ่งเป็นผลงาน องค์ความรู้ หรือ ทรัพย์สินทางปัญญาของสมาชิกมหาวิทยาลัยสงขลานครินทร์ทั้ง 5 วิทยาเขต เช่น วิทยานิพนธ์ วิจัย บทความ หนังสือ จดหมายข่าว หรือเอกสารอื่น ๆ

>> ดูรายละเอียด

สำนักงานคณะกรรมการวิจัยแห่งชาติ (สวช.) Research Gateway Common Service

Research Gateway

Open Access Database

สำนักงานคณะกรรมการวิจัยแห่งชาติ (สวช.) ได้พัฒนาระบบ Research Gateway Mobile Application เป็นระบบสืบค้นข้อมูลงานวิจัย IOS and Android ที่ช่วยรวบรวมข้อมูลงานวิจัย ผลงานวิจัย วิทยานิพนธ์ ที่สำนักงานฯ ค้นหาข้อมูลงานวิจัยได้ทันที

>> ดูรายละเอียด

สำนักงานคณะกรรมการวิจัยแห่งชาติ (วช.) Research Gateway Common Service

Open Access Database

Research Gateway

สำนักงานคณะกรรมการวิจัยแห่งชาติ (วช.) ได้เปิดบริการ Research Gateway Mobile Application เป็นช่องทางในการค้นหาข้อมูลงานวิจัย IOS and Android ที่รวบรวมข้อมูลงานวิจัย นวัตกรรม วิจัย วิทยานิพนธ์ ที่สามารถค้นหาข้อมูลงานวิจัยได้ทันที

>> ดูรายละเอียด

ศูนย์ข้อมูลการวิจัย Digital (วช.)

Open Access Database

วช. NRCT

วช. เป็นแหล่งรวบรวมและจัดเก็บงานวิจัย ข้อมูลนักวิจัย ตารางวิจัย อาจารย์วิจัย อีกทางหนึ่ง และเครื่องมือช่วยในการวิจัย ของสำนักงานคณะกรรมการวิจัยแห่งชาติ (วช.) การใช้งานง่าย ใช้งานง่าย ค้นหาข้อมูล นักวิจัย งานวิจัยที่ใช้งานการค้นหาแบบไทยคนมากที่สุด และการเชื่อมโยงไปยังหลังข้อมูลวิจัยอื่นๆ ที่สำนักงานการให้สำนักงานคณะกรรมการวิจัยแห่งชาติ (วช.)

>> ดูรายละเอียด

สำนักงานกองทุนสนับสนุนการวิจัย (สกว.)

Open Access Database

สกว TRF

มีหน้าที่ส่งเสริม สนับสนุน และจัดให้มีการวิจัยและพัฒนาวิจัยและนวัตกรรมของประเทศด้านวิทยาศาสตร์ เทคโนโลยี สังคมศาสตร์ มนุษยศาสตร์ และศิลปกรรม เพื่อสร้างองค์ความรู้ พัฒนานโยบายสำคัญ และสนับสนุนการนำผลงานวิจัยและนวัตกรรมไปใช้ในเชิงพาณิชย์ และสังคม เพื่อให้เกิดการพัฒนาประเทศอย่างยั่งยืน และจะต้องไม่ทำเป็นการวิจัย

>> ดูรายละเอียด

สำนักงานคณะกรรมการกฤษฎีกา

Open Access Database

รวบรวมรู้ด้านกฎหมาย หลายฐานข้อมูล ทั้งเรื่องความรู้ เรื่องสมุดกฎหมายและงานวิจัย บทความทางกฎหมาย

>> ดูรายละเอียด

สำนักสหกิจการแรงงาน กระทรวงแรงงาน

Open Access Database

ฐานข้อมูลที่รวบรวมเนื้อหางานวิจัยด้านแรงงานสัมพันธ์ การคุ้มครองแรงงาน ค่าจ้าง สวัสดิการ ความปลอดภัยในการทำงาน แรงงานไทยในต่างประเทศ การพัฒนาฝีมือแรงงาน การประกันสังคม การจัดหางาน กลไกยากลมนุษย์ และอื่นๆ ให้ข้อมูลงานวิจัยฉบับเต็ม (Full text) ที่เหมาะสำหรับนักวิชาการ ผู้เชี่ยวชาญ ผู้ที่ทำสัญญา เพิ่มงานวิจัยด้านนี้ และผู้สนใจทั่วไป ซึ่ง download ได้ฟรี

>> ดูรายละเอียด

สถาบันพระปกเกล้า

Open Access Database

สถาบันพระปกเกล้า King Prajadhipok's Institute

งานวิจัย สถาบันพระปกเกล้า รวบรวมงานวิจัย บทความ และวิทยานิพนธ์ ที่ได้รับทุนสนับสนุนโดยสถาบันพระปกเกล้า

>> ดูรายละเอียด

สำนักงานกิจการยุติธรรม

Open Access Database

JUSTICE KNOWLEDGE BASE

หน่วยงานหนึ่งในกระทรวงยุติธรรม ซึ่งมีภารกิจในการพัฒนานโยบายและการพัฒนากระบวนการยุติธรรม โดยการศึกษา วิจัย ประเมินผลการบังคับใช้กฎหมาย และนำมาเสนอให้กระทรวงการยุติธรรมและหน่วยงานที่เกี่ยวข้องในกระบวนการยุติธรรมมีทิศทางการดำเนินการที่สามารถนำมาตอบสนองความยุติธรรมได้อย่างมีประสิทธิภาพ และต่อเนื่องไปในทิศทางเดียวกัน

>> ดูรายละเอียด

สถาบันเพื่อการยุติธรรมแห่งประเทศไทย (TIJ)

Open Access Database

TIJ Thailand Institute of Justice

การจัดตั้งขึ้นในการสนับสนุนงานของ TIJ ต้องการสร้างข้อมูลเชิงคุณภาพ โดยมีเป้าหมายที่จะหลักฐานเชิงประจักษ์ (Evidence-based researches) และการสำรวจข้อมูล ตลอดจนส่งเสริมการสนับสนุนด้านการวิจัยในหน่วยงานต่าง ๆ ทั้งในประเทศและต่างประเทศ เพื่อให้เกิดการจัดทำนโยบายในด้านการป้องกันอาชญากรรมและกระบวนการยุติธรรมทางอาญา โดยมีโครงการหลักในการสนับสนุนข้อมูล ต้องประเมินวิธีการสำรองข้อมูลที่ตอบสนองกับมาตรฐานที่ชี้วัดเป้าหมายการพัฒนาที่ยั่งยืนของสหประชาชาติ

>> ดูรายละเอียด

EThOS e-theses Online Service

Open Access Database

EThOS e-theses online service

EThOS is the UK's national thesis service which aims to maximise the visibility and availability of the UK's doctoral research theses. It demonstrates the quality of UK research, and supports the UK Government's open access principle that publications resulting from publicly-funded research should be made freely available for all researchers, providing opportunities for further...

>> ดูรายละเอียด

EThOS e-theses Online Service

Open Access Database

EThOS e-theses online service

EThOS is the UK's national thesis service which aims to maximise the visibility and availability of the UK's doctoral research theses. It demonstrates the quality of UK research, and supports the UK Government's open access principle that publications resulting from publicly-funded research should be made freely available for all researchers, providing opportunities for further...

>> ดูรายละเอียด

Trove (Australian Digital Theses)

Open Access Database

TROVE

Search Trove to explore amazing collections from Australian libraries, universities, museums, galleries and archives. It's free and available online all day, every day.

>> ดูรายละเอียด

Massachusetts Institute of Technology

Open Access Database

MITLibraries

DSpace@MIT is a digital repository for MIT's research, including peer-reviewed articles, technical reports, working papers, theses, and more.

>> ดูรายละเอียด

University of Pittsburgh

Open Access Database

University of Pittsburgh

D-Scholarship@Pitt is an institutional repository for the research output of the University of Pittsburgh. Materials includes research papers, conference papers and presentations, supporting multimedia (audio, video, images, etc.), research data, and electronic theses and dissertations.

>> ดูรายละเอียด

Colorado State University

Open Access Database

Colorado State University

Mountain Scholar is an open access repository service that collects, preserves, and provides access to digitized library collections and other scholarly and creative works from several academic entities within the states of Colorado and Wyoming.

>> ดูรายละเอียด

Pace University

Open Access Database

PACE UNIVERSITY

Dissertations and theses completed at Pace can by found in print, on microfilm, in databases and the digital commons. Use the tabs and boxes on this page for guidance.

>> ดูรายละเอียด

North Carolina State University

Open Access Database

NC STATE UNIVERSITY

The NC State University Libraries collects theses and dissertations completed at NC State University. The majority of the printed collection (pre-1997

>> ดูรายละเอียด

Open Access Theses & Dissertations (OATD)

Open Access Database

Open Access Theses and Dissertations

OATD.org aims to be the best possible resource for finding open access graduate theses and dissertations published around the world. Metadata (information about the theses) comes from over 1100 colleges, universities, and research institutions. OATD currently indexes 8,234,995 theses and dissertations.

>> วิทยานิพนธ์ที่ศึกษาด้านการจัดการ, คณะนิติศาสตร์, คณะวิทยาศาสตร์ประยุกต์-วิศวกรรมเรือ, คณะวิศวกรรมศาสตร์, คณะเทคนิคสิริจันทร์สวนแก้ว, คณะนิเทศศาสตร์ เทคโนโลยีสารสนเทศ, คณะนิติศาสตร์, คณะวิทยาศาสตร์นานาชาติ

Utah State University

Open Access Database

UtahState University

USU Libraries is committed to the preservation and open access publication of USU theses and dissertations. As part of this commitment, USU requires that all final theses and dissertations be submitted electronically to Digital Commons, USU's institutional repository (IR).

>> ดูรายละเอียด

CaltechTHESIS (California Institute of Technology)

Open Access Database

Caltech

CaltechTHESIS is a growing repository of Ph.D., Engineer, Master's and Bachelor's/Senior theses authored by Caltech students. It is updated continuously as students add new theses, and as library staff scan and add older theses.

>> ดูรายละเอียด

University of Helsinki

Open Access Database

This site describes how to search dissertations and theses written at the University of Helsinki. You can also read instructions about submitting and publishing theses. You can find more information about the services related to digital theses and dissertations here.

>> ดูรายละเอียด

Duke University

Open Access Database

DUKE UNIVERSITY

DukeSpace provides access to recent Duke dissertations and master's projects as well as access to university records and other related digital content

เอกสารอ้างอิง

รายละเอียดแนบ 1

รายงาน

แสดงพื้นที่และอาคารสถานที่ปัจจุบัน

ข้อมูลแสดงพื้นที่ และอาคารสถานที่ปัจจุบัน

มหาวิทยาลัยศรีปทุม ประจำปีการศึกษา 2566

มหาวิทยาลัยศรีปทุม (บางเขน)

ตั้งอยู่เลขที่ 2/2410 ถนนพหลโยธิน แขวงเสนานิคม เขตจตุจักร กรุงเทพฯ 10900

1. **<u>อาคาร) 1ดร</u> <u>(สุข พุคยาภรณ์.</u>**มี ชั้น 12 มีพื้นที่ใช้สอยรวม 18,740.00 ตารางเมตร ประกอบด้วย

1.1	ห้องบรรยาย	จำนวน	12	ห้อง
1.2	ห้องประชุม	จำนวน	10	ห้อง
1.3	ห้องสำนักงาน	จำนวน	25	ห้อง
1.4	ห้องรับรอง	จำนวน	4	ห้อง
1.5	ห้องงานโรงพิมพ์	จำนวน	1	ห้อง
1.6	ห้องผลิตข้อสอบ	จำนวน	1	ห้อง
1.7	ห้องจัดเลี้ยงรับรอง	จำนวน	1	ห้อง
1.8	ห้องควบคุมระบบไฟฟ้า	จำนวน	1	ห้อง
1.9	ห้องควบคุมระบบปั๊มน้ำ	จำนวน	1	ห้อง
1.10	ห้องควบคุมระบบโทรศัพท์และระบบแจ้งเหตุดับเพลิง	จำนวน	1	ห้อง
1.11	ห้องควบคุมระบบลิฟต์	จำนวน	2	ห้อง
1.12	ห้องเก็บของ	จำนวน	3	ห้อง
1.13	ห้องน้ำชาย	จำนวน	17	ห้อง
1.14	ห้องน้ำหญิง	จำนวน	16	ห้อง

2. **<u>อาคาร</u> <u>2</u>**มี ชั้น 4มีพื้นที่ใช้สอยรวม 2,ตารางเมตร ประกอบด้วย 400.00

2.1	ห้องสำนักงาน	จำนวน	5	ห้อง
2.2	ห้องบรรยาย	จำนวน	2	ห้อง
2.3	ห้องเก็บอุปกรณ์	จำนวน	1	ห้อง

2.4	ห้องน้ำชาย	จำนวน	5	ห้อง
2.5	ห้องน้ำหญิง	จำนวน	5	ห้อง

3. **<u>อาคาร 4</u>**มี ชั้น 4มีพื้นที่ใช้สอยรวม 1,ตารางเมตร ประกอบด้วย 600.00
พื้นที่ทั้ง ช 4ั้น

3.1	ห้องพักอาจารย์	จำนวน	14	ห้อง
3.2	ห้องประชุม	จำนวน	2	ห้อง
3.3	ห้องปฏิบัติการ	จำนวน	1	ห้อง
3.4	ห้องสโมสรนักศึกษา	จำนวน	1	ห้อง
3.5	ห้องน้ำชาย	จำนวน	2	ห้อง
3.6	ห้องน้ำหญิง	จำนวน	2	ห้อง

4. **<u>อาคาร) 5สยามบรมราชกุมารี</u>** (มี ชั้น 16มีพื้นที่ใช้สอยรวม 28,240.00 ตารางเมตร ประกอบด้วย

4.1	ห้องบรรยาย	จำนวน	18	ห้อง
4.2	ห้องปฏิบัติการ	จำนวน	42	ห้อง
4.3	ห้องสำนักงาน	จำนวน	6	ห้อง
4.4	ห้องพักผ่อนนักศึกษา	จำนวน	2	ห้อง
4.5	ห้องประชุม	จำนวน	4	ห้อง
4.6	ห้องงานอาคาร	จำนวน	1	ห้อง
4.7	ห้องควบคุมระบบไฟฟ้า	จำนวน	1	ห้อง
4.8	ห้องควบคุมระบบปั๊มน้ำ เครื่องสูบน้ำดับเพลิง /	จำนวน	1	ห้อง
4.9	ห้องเครื่องกำเนิดไฟฟ้า	จำนวน	2	ห้อง
4.10	ห้องควบคุมระบบลิฟต์	จำนวน	1	ห้อง
4.11	ห้องเก็บวัสดุอุปกรณ์	จำนวน	2	ห้อง
4.12	ห้องจัดเลี้ยง	จำนวน	1	ห้อง
4.13	ห้องน้ำชาย	จำนวน	31	ห้อง
4.14	ห้องน้ำหญิง	จำนวน	31	ห้อง
4.15	ที่จอดรถยนต์ชั้นใต้ดิน	จำนวน	1	ชั้น

5. **<u>อาคาร) 6คณะวิศวกรรมศาสตร์</u>** (มี ชั้น 6มีพื้นที่ใช้สอยรวม 4,700.00 ตารางเมตร ประกอบด้วย

5.1	ห้องปฏิบัติการ	จำนวน	30	ห้อง
5.2	ห้องสำนักงาน	จำนวน	2	ห้อง
5.3	ห้องพักอาจารย์	จำนวน	6	ห้อง
5.4	ห้องควบคุมระบบไฟฟ้า	จำนวน	1	ห้อง
5.5	ห้องควบคุมระบบปั๊มน้ำ	จำนวน	1	ห้อง
5.6	ห้องเก็บวัสดุ อุปกรณ์ /	จำนวน	2	ห้อง
5.7	ห้องน้ำชาย	จำนวน	15	ห้อง
5.8	ห้องน้ำหญิง	จำนวน	9	ห้อง

6. **<u>อาคาร</u> <u>(ปี ศรีปทุม 30) 9</u>**มี ชั้น มีพื้นที่ใช้สอยรวม 1227,800.00 ตารางเมตร ประกอบด้วย

6.1	ห้องบรรยาย	จำนวน	8	ห้อง
6.2	ห้องปฏิบัติการ	จำนวน	12	ห้อง
6.3	ห้องสำนักงาน	จำนวน	10	ห้อง
6.4	ห้องประชุม	จำนวน	3	ห้อง
6.5	ห้องจำหน่ายหนังสือของที่ระลึก	จำนน	1	ห้อง
6.6	ห้องควบคุมระบบไฟฟ้า	จำนวน	1	ห้อง
6.7	ห้องงานอาคาร	จำนวน	1	ห้อง
6.8	ห้องควบคุมระบบปั๊มน้ำ เครื่องสูบน้ำดับเพลิง /	จำนวน	1	ห้อง
6.9	ห้องควบคุมเครื่องกำเนิดไฟฟ้า	จำนวน	1	ห้อง
6.10	ห้องควบคุมเครื่องปรับอากาศ	จำนวน	1	ห้อง
6.11	ห้องควบคุมระบบลิฟต์	จำนวน	1	ห้อง
6.12	ห้องเก็บวัสดุ / อุปกรณ์	จำนวน	3	ห้อง
6.13	ห้องน้ำชาย	จำนวน	22	ห้อง
6.14	ห้องน้ำหญิง	จำนวน	20	ห้อง
6.15	ที่จอดรถยนต์ชั้นใต้ดิน	จำนวน	1	ชั้น

7. **<u>อาคารศูนย์มีเดีย</u> <u>(วีระ ปิตรชาติ.ดร)</u>**มี ชั้น 4มีพื้นที่ใช้สอยรวม 2,590.00 ตารางเมตร ประกอบด้วย

7.1	ห้องบรรยาย	จำนวน	1	ห้อง
7.2	ห้องสตูดิโอ	จำนวน	2	ห้อง

7.3	ห้องควบคุมสตูดิโอ	จำนวน	2	ห้อง
7.4	ห้องสำนักงาน	จำนวน	6	ห้อง
7.5	ห้องประชุม	จำนวน	2	ห้อง
7.6	ห้อง LINEAR EDITING ON LINE	จำนวน	2	ห้อง
7.7	ห้อง LINEAR EDITING	จำนวน	8	ห้อง
7.8	ห้อง Non LINEAR EDITING	จำนวน	1	ห้อง
7.9	ห้อง BOARD CASTING	จำนวน	3	ห้อง
7.10	ห้อง AUDIO EDITING	จำนวน	4	ห้อง
7.11	ห้อง AUDIO RECORDING	จำนวน	1	ห้อง
7.12	ห้องควบคุมระบบไฟฟ้า / เครื่องปรับอากาศ	จำนวน	1	ห้อง
7.13	ห้องแต่งตัวชาย	จำนวน	1	ห้อง
7.14	ห้องแต่งตัวหญิง	จำนวน	1	ห้อง
7.15	ห้องเก็บวัสดุ อุปกรณ์ /	จำนวน	1	ห้อง
7.16	ห้องน้ำชาย	จำนวน	2	ห้อง
7.17	ห้องน้ำหญิง	จำนวน	3	ห้อง

8. **<u>อาคาร) 10กิจกรรมนักศึกษา</u>** (มี ชั้น 6มีพื้นที่ใช้สอยรวม 8,885.00 ตารางเมตร ประกอบด้วย

8.1	ห้องสำนักงาน	จำนวน	26	ห้อง
8.2	ห้องจำหน่ายอาหาร	จำนวน	3	ชั้น
8.3	ห้องประชุม	จำนวน	3	ห้อง
8.4	ห้องชมรม	จำนวน	2	ห้อง
8.5	ห้องสโมสรนักศึกษา	จำนวน	1	ห้อง
8.6	ห้องซ้อมดนตรี	จำนวน	2	ห้อง
8.7	ห้องการแสดงศูนย์ศิลป์	จำนวน	2	ห้อง
8.8	ห้องเก็บวัสดุ อุปกรณ์ /	จำนวน	4	ห้อง
8.9	ห้องน้ำชาย	จำนวน	9	ห้อง

8.10 ห้องน้ำหญิง จำนวน 9 ห้อง

9. **<u>อาคารศูนย์อาหาร 1</u>** มีพื้นที่ใช้สอยรวม 2,361.00 ตารางเมตร ประกอบด้วย

9.1 ห้องรับประทานอาหาร จำนวน 1 ชั้น

9.2 ห้องน้ำชาย จำนวน 1 ห้อง

9.3 ห้องน้ำหญิง จำนวน 1 ห้อง

10. **<u>อาคารอเนกประสงค์</u>** มี ชั้น 2มีพื้นที่ใช้สอยรวม 911.46 ตารางเมตร ประกอบด้วย

10.1 ห้องอเนกประสงค์ จำนวน 1 ห้อง

10.2 ลานอเนกประสงค์ จำนวน 1 ชั้น

10.3 ห้องน้ำชาย จำนวน 1 ห้อง

10.4 ห้องน้ำหญิง จำนวน 1 ห้อง

11. **<u>อาคารสำนักงานกลาง</u>** มี ชั้น 2มีพื้นที่ใช้สอยรวม 220.36 ตารางเมตร ประกอบด้วย

11.1 สำนักงาน จำนวน 1 ห้อง

11.2 สถานที่จัดเลี้ยง จำนวน 1 ห้อง

11.3 ห้องน้ำชาย จำนวน 1 ห้อง

11.4 ห้องน้ำหญิง จำนวน 1 ห้อง

12. **<u>อาคาร 11</u>** **<u>(ปี มหาวิทยาลัยศรีปทุม 40 อาคาร)</u>** มี 14 ชั้น และชั้นใต้ดิน ชั้น 2มีพื้นที่ใช้สอยรวม 53,000 ตารางเมตร ประกอบด้วย

12.1 ห้องบรรยาย	จำนวน	43	ห้อง
12.2 ห้องสำนักงาน	จำนวน	10	ห้อง
12.3 ห้องปฏิบัติการ	จำนวน	9	ชั้น
12.4 ห้องประชุม	จำนวน	6	ห้อง
12.5 ห้องจัดกิจกรรม	จำนวน	2	ห้อง
12.6 ห้องอบรมสัมมนา	จำนวน	10	ห้อง
12.7 ห้องเรียนรวม ทีนั่ง 200	จำนวน	2	ห้อง
12.8 ห้องสมุด	จำนวน	4	ชั้น
12.9 ห้องพักอาจารย์พิเศษ	จำนวน	8	ห้อง
12.10 ห้องแม่บ้าน	จำนวน	12	ห้อง
12.11 ห้องเก็บของ	จำนวน	8	ห้อง
12.12 ห้องพักนักศึกษาปริญญาโท ปริญญาเอก	จำนวน	1	ห้อง
12.13 ห้องพักนักศึกษาวิทยาลัยนานาชาติ	จำนวน	1	ห้อง
12.14 ห้องดาต้าเซนเตอร์	จำนวน	1	ห้อง
12.15 ห้องไฟฟ้า	จำนวน	1	ห้อง
12.16 ห้องเครื่องกำเนิดไฟฟ้า	จำนวน	1	ห้อง
12.17 ห้องระบบสุขาภิบาล	จำนวน	2	ห้อง
12.18 ห้องเครื่องลิฟต์	จำนวน	2	ห้อง
12.19 ห้องพัดลมดูดอากาศ	จำนวน	2	ห้อง
12.20 ห้องน้ำชาย	จำนวน	43	ห้อง
12.21 ห้องน้ำหญิง	จำนวน	43	ห้อง
12.22 ห้องน้ำคนพิการ	จำนวน	14	ห้อง
12.23 ที่จอดรถ	จำนวน	140	คัน

เอกสารแนบ 2

สรุปจำนวนห้องเรียนทฤษฎี SPU และทฤษฎี+ปฏิบัติ dspace

ภาคการศึกษาที่ 1/2567 ณ 3/05/2567

1. จำนวนห้องเรียนทฤษฎีที่สามารถสนับสนุนได้ มีจำนวนรวม 109 ห้อง SPU และจำนวนรวม 38 ห้อง dspace ดังนี้

จำนวนที่นั่งจัดปกติ SPU

จำนวนที่นั่ง	จำนวนห้อง	
30	3	
40	8	
42	1	
60	2	
70	3	
74	2	
80	48	
85	21	
160	21	
180	2	
800	1	**ห้องบัวหลวงแกรนด์ รูม (1-500)**
	112	

จำนวนที่นั่งจัดปกติ dspace

จำนวนที่นั่ง	จำนวนห้อง	
40	8	
50	4	
56	16	
72	6	
80	3	
350	1	
	38	Auditorium Room

2. รายละเอียดห้องเรียนทฤษฎี อาคาร 1, 2, 5, 9 และ 11 มีดังนี้

- อาคาร 1 : มีห้องบรรยาย จำนวน 18 ห้อง ความจุ 180=2 ห้อง,ความจุ 80=12 ห้อง,ความจุ 70=1 ห้อง,ความจุ 60=2 ห้อง,ความจุ 800=1 ห้อง
  มีห้องปฏิบัติการ จำนวน 3 ห้อง
- อาคาร 5 : มีจำนวนห้องบรรยาย จำนวน 39 ห้อง ความจุ 160 = 14 ห้อง, ความจุ 80 = 25 ห้อง
  มีห้องปฏิบัติการ จำนวน 20 ห้อง
- อาคาร 9 : มีจำนวนห้องบรรยาย จำนวน 9 ห้อง ความจุ 160 = 7 ห้อง, ความจุ 80 = 2 ห้อง
  มีห้องปฏิบัติการ จำนวน 2 ห้อง
  <u>หมายเหตุ</u> สาขาภาพยนต์และสื่อดิจิทัล คณะนิเทศศาสตร์ ขอใช้ห้อง 9-802 ภาค S/2566,1/2567 จัดกิจกรรมเกี่ยวกับการทำหนัง
- อาคาร 11 : มีจำนวนห้องบรรยาย จำนวน 43 ห้อง ความจุ 85=21 ห้อง,ความจุ 80=6 ห้อง,ความจุ 74=2 ห้อง,ความจุ 70=2 ห้อง,ความจุ 42= 1 ห้อง,
  ความจุ 40= 8 ห้อง,ความจุ 30= 3 ห้อง
  มีห้องปฏิบัติการ จำนวน 25 ห้อง
- อาคาร dspace : มีจำนวนห้องบรรยาย+ปฏิบัติการ จำนวน 38 ห้อง ความจุ 350=1 ห้อง,ความจุ 80=3 ห้อง,ความจุ 72=6 ห้อง,ความจุ 50=4 ห้อง,
  ความจุ 56=16 ห้อง,ความจุ 40=8 ห้อง

3. ห้องเรียนสำรอง SPU สำนักงานทะเบียนดำเนินการจัดสำรอง (กรณีทดแทนห้องเรียนที่เครื่องปรับอากาศเสียจุกเฉิน เนื่องจากอายุการใช้งานที่มาก และให้ใช้งานเฉพาะ หรือเสื่อมสภาพ หรือกรณีเหตุจุกเฉินเร่งด่วนอื่นๆ)

อาคาร 1 ทฤษฎี

อาคาร	ที่	ชั้น	ห้องเรียน	ประเภทห้อง	จำนวนที่นั่ง	จำนวนที่เพิ่มได้	ความจุจัดสอบ	ภาพห้องเรียน
1	1	5	1-500	ประชุม	800		400	เก้าอี้อย่างเดียว
	2	8	1-801	บรรยาย	80	40	80	
	3		1-803	บรรยาย	80	40	80	
	4		1-804	บรรยาย	80	40	80	
	5		1-805	บรรยาย	80	40	80	
	6		1-806	บรรยาย	80	40	80	
	7	9	1-903	บรรยาย	70	0	0	
	8	11	1-1101	บรรยาย	80	40	84	
	9		1-1102	บรรยาย	180	40	140	
	10		1-1103	บรรยาย	180	40	140	
	11		1-1104	บรรยาย	80	40	84	

	12		1-1201	บรรยาย	60	0	40	
	13		1-1202	บรรยาย	80	40	80	
	14		1-1203	บรรยาย	80	40	80	
	15	12	1-1204	บรรยาย	80	40	70	
	16		1-1205	บรรยาย	80	40	80	
	17		1-1206	บรรยาย	80	40	80	
	18		1-1207	บรรยาย	60	0	40	

อาคาร 1 **จำนวน 18 ห้อง** ความจุ 180= 2 ห้อง,ความจุ 80= 12 ห้อง,ความจุ 70= 1 ห้อง,

ความจุ 60= 2 ห้อง,ความจุ 800= 1 ห้อง

อาคาร 1 ห้องปฏิบัติการ

อาคาร	ที่	ชั้น	ห้องเรียน	ประเภทห้อง	จำนวนที่นั่ง	จำนวนที่เพิ่มได้	ภาพห้องเรียน
1	1	8	1-802	ปฏิบัติการศาลจำลอง	35	5	
	2	9	1-901	ฝึกปฏิบัติการบิน	0	0	
	3	9	1-902	ฝึกปฏิบัติการบิน	0	0	

อาคาร 1 ห้องปฏิบัติการ 3 ห้อง

อาคาร 4 ห้องปฏิบัติการ

อาคาร	ที่	ชั้น	ห้องเรียน	ประเภทห้อง	จำนวนที่นั่ง	จำนวนที่เพิ่มได้	ภาพห้องเรียน
4	1	3	4-300	ปฏิบัติการเบเกอรี่	40		

อาคาร 4 ห้องปฏิบัติการ 1 ห้อง

อาคาร 5 ทฤษฎี

อาคาร	ที่	ชั้น	ห้องเรียน	ประเภทห้อง	จำนวนที่นั่ง	จำนวนที่เพิ่มได้	ความจุจัดสอบ	ภาพห้องเรียน
5	1	3	5-301	บรรยาย	60			
	2		5-303	บรรยาย	80	0	60	
	3		5-304	บรรยาย	80	0	60	เก้าอี้ส่งเดือนสิงหาคม
	4		5-305	บรรยาย	160	0	110	
	5		5-306	บรรยาย	160	0	110	
	6		5-307	บรรยาย	80	8	60	
	7		5-308	บรรยาย	80	0	60	เก้าอี้ส่งเดือนสิงหาคม
	8		5-309	บรรยาย	80	40	110	เก้าอี้ส่งเดือนสิงหาคม
	9		5-402	บรรยาย	160	20	110	

10	4	5-403	บรรยาย	160	20	110	
11		5-404	บรรยาย	80	0	60	
12		5-405	บรรยาย	80	0	60	
13		5-406	บรรยาย	80	8	110	
14		5-407	บรรยาย	80	8	110	
15		5-408	บรรยาย	80	0	60	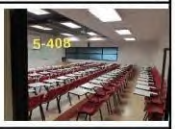
16		5-409	บรรยาย	80	0	60	
17		5-410	บรรยาย	160	20	110	
18	5	5-501	บรรยาย	80	8	60	
19		5-504	บรรยาย	80	8	60	

	20	6	5-601	บรรยาย	160	0	110	
	21		5-602	บรรยาย	80	0	60	
	22		5-603	บรรยาย	80	0	60	
	23		5-604	บรรยาย	160	0	110	
	24		5-605	บรรยาย	160	0	110	
	25		5-606	บรรยาย	80	0	60	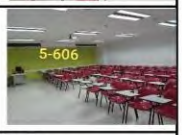
	26		5-607	บรรยาย	80	0	60	
	27		5-608	บรรยาย	160	0	110	
	28		5-701	บรรยาย	160	0	110	
	29		5-702	บรรยาย	80	0	60	

	30		5-703	บรรยาย	80	0	60	
	31		5-704	บรรยาย	160	0	110	
	32	7	5-705	บรรยาย	160	0	110	
	33		5-706	บรรยาย	80	0	60	
	34		5-707	บรรยาย	80	0	60	
	35		5-708	บรรยาย	160	0	110	
	36		5-1201	บรรยาย	80	8	110	
	37		5-1202	บรรยาย	80	0	60	
	38		5-1203	บรรยาย	80	0	60	
	39	12	5-1204	บรรยาย	160	0	110	

	40	12	5-1205	บรรยาย	80	8	110	
	41		5-1206	บรรยาย	80	0	60	
	42		5-1207	บรรยาย	80	0	60	
	43		5-1208	บรรยาย	80	8	110	

อาคาร 5 **จำนวน 43 ห้อง** ความจุ 160 = 14 ห้อง,ความจุ 80 = 28 ห้อง,ความจุ 60 = 1 ห้อง

<u>หมายเหตุ</u> ห้อง 5-301 เป็นห้องเฉพาะคณะการสร้างเจ้าของธุรกิจ

อาคาร 5 ปฏิบัติการ

อาคาร	ที่	ชั้น	ห้องเรียน	ประเภทห้อง	จำนวนที่นั่ง	จำนวนที่เพิ่มได้	ภาพห้องเรียน
5	1	2	5-204	ปฏิบัติการคอมพิวเตอร์	30		
	2	5	5-502	Smart Classroom	0		
	3		5-503	Digital Supply Chain Laboratory	0		
	4	9	5-901	ปฏิบัติการคอมพิวเตอร์	80		
	5		5-902	ปฏิบัติการคอมพิวเตอร์	40		
	6		5-903	ปฏิบัติการคอมพิวเตอร์	40		
	7		5-904	ปฏิบัติการคอมพิวเตอร์	40		
	8		5-905	ปฏิบัติการคอมพิวเตอร์	40		
	9		5-909	ปฏิบัติการคอมพิวเตอร์	80		
	10		5-1001	ปฏิบัติการคอมพิวเตอร์	40		

11		5-1002	ปฏิบัติการคอมพิวเตอร์	40		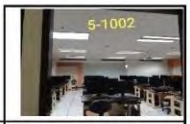
12		5-1003	ปฏิบัติการคอมพิวเตอร์	40		
13		5-1004	ปฏิบัติการคอมพิวเตอร์	40		
14	10	5-1005	ปฏิบัติการคอมพิวเตอร์	40		
15		5-1006	ปฏิบัติการคอมพิวเตอร์	40		
16		5-1007	ปฏิบัติการคอมพิวเตอร์	40		
17		5-1009	ปฏิบัติการคอมพิวเตอร์	20		
18		5-1010	ปฏิบัติการคอมพิวเตอร์	40		
19		5-1401	ปฏิบัติการระบบควบคุม	30		
20		5-1402	ปฏิบัติการวงจรไฟฟ้า	30		
21	14	5-1403	ปฏิบัติการวัดทางไฟฟ้า	30		

	22		5-1405	ปฏิบัติการคอมพิวเตอร์	30		
	23		5-1406	ห้องปฏิบัติการ	30		
	24		5-1501	ปฏิบัติการไฟฟ้ากำลัง	30		
	25		5-1502	ปฏิบัติการไฟฟ้า	คอมฯ 16		
	26		5-1503	ปฏิบัติการจักรกลไฟฟ้า	30		
	27	15	5-1504	ปฏิบัติการไฟฟ้าหุ่นยนต์	30		
	28		5-1505	ปฏิบัติการระบบสมองกล	คอมฯ 16		
	29		5-1506	ปฏิบัติการอิเล็กทรอนิกส์	30		
	30		5-1601	ปฏิบัติการฟิสิกส์ 1	80		
	31	16	5-1603	ปฏิบัติการเคมี	80		

อาคาร 5 ห้องปฏิบัติการ 31 ห้อง

อาคาร 6 ปฏิบัติการ

อาคาร	ที่	ชั้น	ห้องเรียน	ประเภทห้อง	จำนวนที่นั่ง	จำนวนที่เพิ่มได้	ภาพห้องเรียน
6	1	1	6-105	ปฏิบัติการคอนกรีต	30		
	2		6-107	ปฏิบัติการทดสอบวัสดุ	30		
	3		6-108	ปฏิบัติการชลศาสตร์	30		
	4		6-109	ปฏิบัติการโยธา	30		
	5	2	6-201	ปฏิบัติการเชื่อมเหล็ก	30		
	6		6-202	ปฏิบัติการเชื่อมเหล็ก (บรรยาย)	30		
	7		6-203	ปฏิบัติการ (บรรยาย)	30		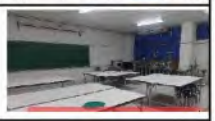
	8		6-204	ปฏิบัติการทดสอบวัสดุ	30		
	9		6-205	ปฏิบัติการ	0		
	10		6-206	ปฏิบัติการเครื่องกลึงและเชื่อม	30		

11	3	6-301	ปฏิบัติการระบบราง	50		
12		6-302	ปฏิบัติการเครื่องยนต์	30		
13		6-303	ปฏิบัติการระบบอิเล็กทรอนิกส์	30		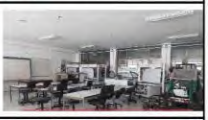
14		6-306	ปฏิบัติการ	30		
15		6-307	ปฏิบัติการทดสอบวัสดุ	15		
16		6-308	ปฏิบัติการทดสอบวัสดุ	15		
17	4	6-401	ปฏิบัติการคอมพิวเตอร์	35		
18		6-402	ปฏิบัติการระบบ safety	30		
19		6-404	ปฏิบัติการเครื่องกล	30		
20		6-405	ปฏิบัติการเครื่องกล	30		
21		6-406	ปฏิบัติการ	30		

	22	5	6-502A	ปฏิบัติการทดสอบวัสดุ	30		
	23		6-503B	ห้องปฏิบัติการชลศาสตร์	30		
	24		6-507	ปฏิบัติการโครงสร้าง	30		
	25		6-508	ปฏิบัติการสำรวจ	30		
	26	6	6-601	ปฏิบัติการไฮดรอลิค	30		
	27		6-602	ปฏิบัติการไฮดรอลิค (บรรยาย	30		

อาคาร 6 ห้องปฏิบัติการ 27 ห้อง

อาคาร 9 ทฤษฎี

อาคาร	ที่	ชั้น	ห้องเรียน	ประเภทห้อง	จำนวนที่นั่ง	จำนวนที่เพิ่มได้	ความจุจัดสอบ	ภาพห้องเรียน
9	1	8	9-801	บรรยาย	160	0	110	
	2		9-802	บรรยาย	80	10	60	
	3		9-803	บรรยาย	160	0	110	
	4	9	9-903	บรรยาย	80	20	60	
	5		9-904	บรรยาย	160	0	110	
	6		9-905	บรรยาย	160	0	110	
	7		9-906	บรรยาย	80	0	60	
9	8	10	9-1004	บรรยาย	160	0	110	
	9		9-1005	บรรยาย	160	0	110	

	10		9-1006	บรรยาย	160	0	110	

อาคาร 9 **จำนวน 10 ห้อง** ความจุ 160 = 7 ห้อง, ความจุ 80 = 3 ห้อง

อาคาร 9 ปฏิบัติการ

อาคาร	ที่	ชั้น	ห้องเรียน	ประเภทห้อง	จำนวนที่นั่ง	จำนวนที่เพิ่มได้	ภาพห้องเรียน
9	1	1	9-G0101	Performance and Dance Studio 3	0	0	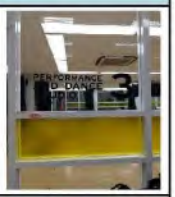
	2	M	9-M101	Creative Studio	0	0	
	3	M	9-M102	Vocal Studio 3	0	0	
	4	M	9-M106	Vocal Studio 2	0	0	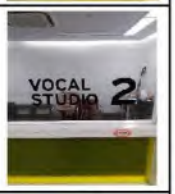
	5	M	9-M107	Vocal Studio 1	0	0	
	6	M	9-M108	Performance and Dance Studio 1	0	0	

	7	M	9-M109	Performance and Dance Studio 2	0	0	
	8	M	9-M1010	Performance and Dance Studio 3	0	0	
	9	8	9-804	ปฏิบัติการถ่ายภาพ	30	0	
	10	10	9-1007	ปฏิบัติการการบัญชี	20	0	

อาคาร 9 ห้องปฏิบัติการ 10 ห้อง

อาคาร 10 ปฏิบัติการ

อาคาร	ที่	ชั้น	ห้องเรียน	ประเภทห้อง	จำนวนที่นั่ง	จำนวนที่เพิ่มได้	ภาพห้องเรียน
9	1	4	10-401	DANCE 1	30	0	
	2	4	10-402	DANCE 2	30	0	
	3	4	10-403	DANCE 3	30	0	
	4	4	10-406	DANCE 4	40	0	

อาคาร 10 ห้องปฏิบัติการ 4 ห้อง

อาคาร 11 ทฤษฎี

อาคาร	ที่	ชั้น	ห้องเรียน	ประเภทห้อง	จำนวนที่นั่ง	จำนวนที่เพิ่มได้	ความจุจัดสอบ	ภาพห้องเรียน
11	1	8	11-804	บรรยาย	60	0	0	
	2	9	11-901	บรรยาย	85	0	48	
	3		11-902	บรรยาย	85	0	48	
	4		11-903	บรรยาย	85	0	48	
	5		11-904	บรรยาย	74	0	42	
	6		11-905	บรรยาย	85	0	48	
	7		11-906	บรรยาย	85	0	48	
	8		11-907	บรรยาย	85	0	48	
	9		11-908	บรรยาย	85	0	48	
	10		11-909	บรรยาย	85	0	48	

อาคาร	ที่	ชั้น	ห้องเรียน	ประเภทห้อง	จำนวนที่นั่ง	จำนวนที่เพิ่มได้	ความจุจัดสอบ	ภาพห้องเรียน
	11		11-910	บรรยาย	42	0	48	
	12		11-912	บรรยาย	85	0	48	
	13		11-913	บรรยาย	85	0	48	
	14		11-1001	บรรยาย	85	0	48	
	15		11-1002	บรรยาย	85	0	48	
	16		11-1003	บรรยาย	85	0	48	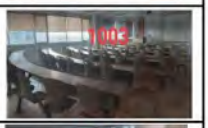
	17	10	11-1004	บรรยาย	74	0	42	
	18		11-1005	บรรยาย	85	0	48	
	19		11-1006	บรรยาย	85	0	48	
	20		11-1007	บรรยาย	85	0	48	

อาคาร	ที่	ชั้น	ห้องเรียน	ประเภทห้อง	จำนวนที่นั่ง	จำนวนที่เพิ่มได้	ความจุจัดสอบ	ภาพห้องเรียน
	21	11	11-1101	บรรยาย	85	0	0	
	22		11-1102	บรรยาย	85	0	0	
	23		11-1103	บรรยาย	85	0	0	
	24		11-1104	บรรยาย	30	0	0	
	25		11-1105	บรรยาย	40	0	0	
	26		11-1106	บรรยาย	30	0	0	
	27		11-1107	บรรยาย	85	0	0	
	28		11-1108	บรรยาย	85	0	0	
	29		11-1201	บรรยาย	80	20	80	
	30		11-1202	บรรยาย	80	20	80	

อาคาร	ที่	ชั้น	ห้องเรียน	ประเภทห้อง	จำนวนที่นั่ง	จำนวนที่เพิ่มได้	ความจุจัดสอบ	ภาพห้องเรียน
	31	12	11-1203	บรรยาย	80	20	80	
	32		11-1204	บรรยาย	40	0	0	
	33		11-1205	บรรยาย	40	0	0	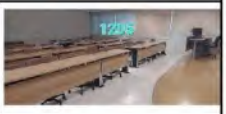
	34		11-1206	บรรยาย	40	0	0	
	35		11-1207	บรรยาย	70	0	0	
	36		11-1208	บรรยาย	70	0	0	
	37	12A	11-12A01	บรรยาย	80	20	80	
	38		11-12A02	บรรยาย	80	20	80	
	39		11-12A03	บรรยาย	80	20	80	
	40		11-12A04	บรรยาย	30	0	0	

อาคาร	ที่	ชั้น	ห้องเรียน	ประเภทห้อง	จำนวนที่นั่ง	จำนวนที่เพิ่มได้	ความจุจัดสอบ	ภาพห้องเรียน
	41	12A	11-12A05	บรรยาย	40	0	0	
	42		11-12A06	บรรยาย	40	0	0	
	43		11-12A07	บรรยาย	40	0	0	
	44		11-12A08	บรรยาย	40	0	0	

อาคาร 11 **จำนวน 44 ห้อง** ความจุ 85=21 ห้อง,ความจุ 80=6 ห้อง,ความจุ 74=2 ห้อง,

ความจุ 70=2 ห้อง,ความจุ 60= 1 ห้อง,ความจุ 42= 1 ห้อง,ความจุ 40= 8 ห้อง,ความจุ 30= 3 ห้อง

<u>หมายเหตุ</u> ห้อง 11-804 เป็นห้องเฉพาะคณะการสร้างเจ้าของธุรกิจ

อาคาร 11 ปฏิบัติการ

อาคาร	ที่	ชั้น	ห้องเรียน	ประเภทห้อง	จำนวนที่นั่ง	จำนวนที่เพิ่มได้	ภาพห้องเรียน
11	1		11-501	ปฏิบัติการคอมพิวเตอร์	50		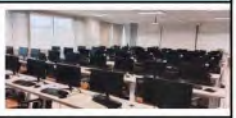
	2		11-502	ปฏิบัติการคอมพิวเตอร์	50		
	3	5	11-503	ปฏิบัติการคอมพิวเตอร์	50		
	4		11-504	ปฏิบัติการคอมพิวเตอร์	50		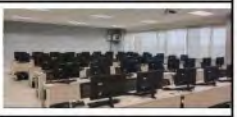
	5		11-505	ปฏิบัติการคอมพิวเตอร์	50		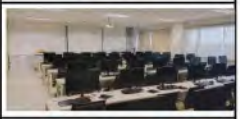
	6		11-601	ปฏิบัติการคอมพิวเตอร์	50		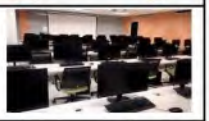
	7		11-602	ปฏิบัติการคอมพิวเตอร์	50		
	8		11-603	ปฏิบัติการคอมพิวเตอร์	50		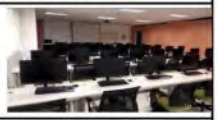
	9	6	11-604	ปฏิบัติการคอมพิวเตอร์	19		
	10		11-605	ปฏิบัติการคอมพิวเตอร์	50		

11		11-606	ปฏิบัติการคอมพิวเตอร์	50		
12		11-607	ปฏิบัติการคอมพิวเตอร์	50		
13	7	11-702	Photo Studio	0		
14		11-703	ปฏิบัติการคอมพิวเตอร์	50		
15		11-704	VDO Production	0		
16		11-705	D-Club	0		
17	8	11-802	ปฏิบัติการภาษา	60		
18		11-803	ปฏิบัติการภาษา	60		
19		11-805	ปฏิบัติการภาษา	60		
20		11-806	ปฏิบัติการภาษา	60		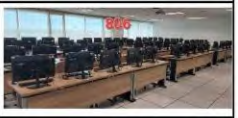
21		11-1209	ปฏิบัติการคอมพิวเตอร์	40		

	22		11-1210	ปฏิบัติการคอมพิวเตอร์	40		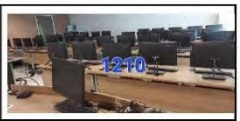
	23	12	11-1211	ปฏิบัติการคอมพิวเตอร์	40		
	24		11-1212	ปฏิบัติการคอมพิวเตอร์	30		
	25		11-1214	ปฏิบัติการคอมพิวเตอร์	40		

อาคาร 11 ห้องปฏิบัติการ 25 ห้อง

อาคาร dspace

ภาคการศึกษาที่ 1/2567

ณ 03/05/2567

อาคาร	ที่	ชั้น	ห้องเรียน	ประเภทห้อง	จำนวนที่นั่ง	จำนวนที่เพิ่มได้	หมายเหตุ
C	1	3	C-301	บรรยาย+ปฏิบัติการ	80	10	คณะการออกแบบฯ
	2		C-303	บรรยาย+ปฏิบัติการ	50	0	คณะการออกแบบฯ
	3		C-304	บรรยาย+ปฏิบัติการ	50	0	คณะการออกแบบฯ
	4		C-306	บรรยาย+ปฏิบัติการ	50	0	คณะการออกแบบฯ
	5		C-307	บรรยาย+ปฏิบัติการ	50	0	คณะการออกแบบฯ
	6		C-309	บรรยาย+ปฏิบัติการ	80	10	คณะการออกแบบฯ
	7	4	C-402	บรรยาย+ปฏิบัติการ	72	0	คณะการออกแบบฯ
	8		C-403	บรรยาย+ปฏิบัติการ	72	0	คณะการออกแบบฯ
	9		C-404	บรรยาย+ปฏิบัติการ	72	0	คณะการออกแบบฯ
	10		C-406	บรรยาย+ปฏิบัติการ	72	0	คณะการออกแบบฯ
	11		C-407	บรรยาย+ปฏิบัติการ	72	0	คณะการออกแบบฯ
	12		C-408	บรรยาย+ปฏิบัติการ	72	0	คณะการออกแบบฯ
	13	5	C-501	บรรยาย+ปฏิบัติการ	40	0	คณะดิจิทัลมีเดีย
	14		C-502	บรรยาย+ปฏิบัติการ	40	0	คณะดิจิทัลมีเดีย
	15		C-503	บรรยาย+ปฏิบัติการ	40	0	คณะดิจิทัลมีเดีย
	16		C-504	บรรยาย+ปฏิบัติการ	40	0	คณะดิจิทัลมีเดีย
	17		C-506	บรรยาย+ปฏิบัติการ	40	0	คณะดิจิทัลมีเดีย
	18		C-507	บรรยาย+ปฏิบัติการ	40	0	คณะดิจิทัลมีเดีย
	19		C-508	บรรยาย+ปฏิบัติการ	40	0	คณะดิจิทัลมีเดีย
	20		C-509	บรรยาย+ปฏิบัติการ	40	0	คณะดิจิทัลมีเดีย
	21	6	C-601	บรรยาย+ปฏิบัติการ	56	0	คณะดิจิทัลมีเดีย
	22		C-602	บรรยาย+ปฏิบัติการ	56	0	คณะดิจิทัลมีเดีย
	23		C-603	บรรยาย+ปฏิบัติการ	56	0	คณะดิจิทัลมีเดีย
	24		C-604	บรรยาย+ปฏิบัติการ	56	0	คณะดิจิทัลมีเดีย
	25		C-606	บรรยาย+ปฏิบัติการ	56	0	คณะดิจิทัลมีเดีย
	26		C-607	บรรยาย+ปฏิบัติการ	56	0	คณะดิจิทัลมีเดีย
	27		C-608	บรรยาย+ปฏิบัติการ	56	0	คณะดิจิทัลมีเดีย
	28		C-609	บรรยาย+ปฏิบัติการ	56	0	คณะดิจิทัลมีเดีย

อาคาร	ที่	ชั้น	ห้องเรียน	ประเภทห้อง	จำนวนที่นั่ง	จำนวนที่เพิ่มได้	หมายเหตุ
	29	7	C-701	บรรยาย+ปฏิบัติการ	56	0	คณะดิจิทัลมีเดียเพิ่ม
	30		C-702	บรรยาย+ปฏิบัติการ	56	0	คณะดิจิทัลมีเดียเพิ่ม
	31		C-703	บรรยาย+ปฏิบัติการ	56	0	คณะดิจิทัลมีเดียเพิ่ม
	32		C-704	บรรยาย+ปฏิบัติการ	56	0	คณะดิจิทัลมีเดียเพิ่ม
	33		C-706	บรรยาย+ปฏิบัติการ	56	0	คณะดิจิทัลมีเดียเพิ่ม
	34		C-707	บรรยาย+ปฏิบัติการ	56	0	คณะดิจิทัลมีเดียเพิ่ม
	35		C-708	บรรยาย+ปฏิบัติการ	56	0	คณะดิจิทัลมีเดียเพิ่ม
	36		C-709	บรรยาย+ปฏิบัติการ	56	0	คณะดิจิทัลมีเดียเพิ่ม
	37	8	C-801	บรรยาย	80	10	คณะดิจิทัลมีเดียเพิ่ม
	38	9	C-900	บรรยาย	350	10	

อาคาร C **จำนวน 38 ห้อง** ความจุ 80= 3 ห้อง,ความจุ 72= 6 ห้อง,ความจุ 56= 16 ห้อง,

ความจุ 50= 4 ห้อง,ความจุ 40= 8 ห้อง,ความจุ 350= 1 ห้อง